ವಿಶ್ವವಾಣಿ
ವಿಶ್ವಾಸವೇ ವಿಶ್ವ

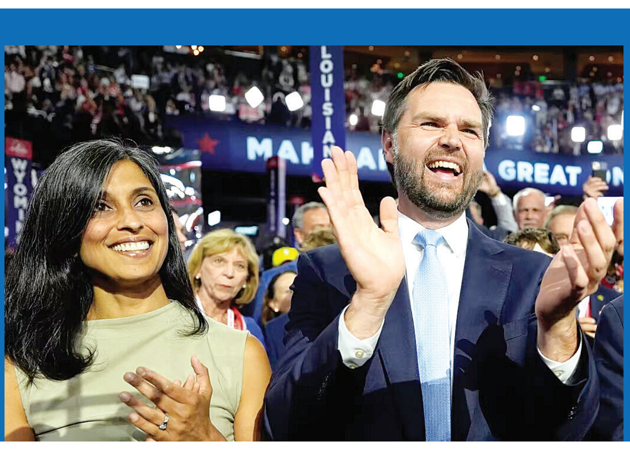

ರಿಪಬ್ಲಿಕನ್ ಉಪಾಧ್ಯಕ್ಷ ಅಭ್ಯರ್ಥಿ ಭಾರತದ ಅಳಿಯ

ಅಮೆರಿಕದ ಮಾಜಿ ಅಧ್ಯಕ್ಷ ಡೊನಾಲ್ಡ್ ಟ್ರಂಪ್ ಅವರು ಒಹಿಯೋ ಸೆನೆಟರ್ ಜೆಡಿ ವ್ಯಾನ್ಸ್ ಅವರನ್ನು ಉಪಾಧ್ಯಕ್ಷ ಅಭ್ಯರ್ಥಿಯಾಗಿ ಆಯ್ಕೆ ಮಾಡಿದ್ದಾರೆ. ಜೆಡಿ ವ್ಯಾನ್ಸ್ ಭಾರತೀಯ ಮೂಲದ ವಕೀಲೆ ಉಷಾ ಚಿಲುಕುರಿ ವ್ಯಾನ್ಸ್ ಅವರನ್ನು ವಿವಾಹವಾಗಿದ್ದಾರೆ.

ಭಾರಿ ಮಳೆಗೆ ತತ್ತರಿಸಿದ ಕರಾವಳಿ, ಮಲೆನಾಡು, ದಕ್ಷಿಣ ಒಳನಾಡು
ಶಿರೂರು ಬಳಿ ಗುಡ್ಡ ಕುಸಿತ | ಕುಮಟಾ-ಹೊನ್ನಾವರ ಹೆದ್ದಾರಿ ಬಂದ್

ಭೂಕುಸಿತಕ್ಕೆ 10 ಸಾವು

ಶಿರಸಿ: ಕಳೆದ ಒಂದು ವಾರದಿಂದ ರಾಜ್ಯಾದ್ಯಂತ ಸುರಿಯುತ್ತಿರುವ ಭಾರೀ ಮಳೆಗೆ ಜನರು ತತ್ತರಿಸಿ ಹೋಗಿದ್ದು, ಜನಜೀವನ ಅಸ್ತವ್ಯಸ್ತವಾಗಿದೆ. ಮಂಗಳವಾರ ಉತ್ತರ ಕನ್ನಡ ಜಿಲ್ಲೆಯ ಶಿರೂರು ಬಳಿ ರಾಷ್ಟ್ರೀಯ ಹೆದ್ದಾರಿ 66ರಲ್ಲಿ ಗುಡ್ಡಕುಸಿತ ಉಂಟಾಗಿದ್ದು, ಗುಡ್ಡದ ಮಣ್ಣಿನಡಿ ಸಿಲುಕಿ ಒಂದೇ ಕುಟುಂಬದ ಐವರು ಸೇರಿ 10 ಜನರು ಮೃತಪಟ್ಟಿದ್ದಾರೆ.

ಹೆದ್ದಾರಿ ಪಕ್ಕದಲ್ಲಿ ಹೋಟೆಲ್ ಇಟ್ಟುಕೊಂಡಿದ್ದ ಒಂದೇ ಕುಟುಂಬದ ಲಕ್ಷ್ಮಣ್ ನಾಯ್ಕ್, ಪತ್ನಿ ಶಾಂತಿ, ಪುತ್ರಿ ಅವಾಂತಿಕಾ ಹಾಗೂ ಪುತ್ರ ರೋಷನ್(11) ಹಾಗೂ ಟ್ರಕ್ ಚಾಲಕನ ಶವ ಪತ್ತೆಯಾಗಿದೆ. ಇನ್ನುಳಿದವರ ಮೃತ ದೇಹಗಳಿಗಾಗಿ ಎನ್‌ಡಿಆರ್‌ಎಫ್ ಶೋಧ ಕಾರ್ಯ ಮುಂದುವರಿಸಿದೆ.

ಗುಡ್ಡ ಕುಸಿದ ರಭಸಕ್ಕೆ ರಸ್ತೆಯಲ್ಲಿದ್ದ ಗ್ಯಾಸ್ ಟ್ಯಾಂಕರ್ ಗಂಗಾವಳಿ ನದಿಗುರುಳಿ ಕೊಚ್ಚಿ ಹೋಗಿದೆ. ಗುಡ್ಡದ ಕೆಳಗಿದ್ದ ಲಾರಿ, ಮತ್ತೊಂದು ಟ್ಯಾಂಕರ್ ಹಾಗೂ ಚಾಲಕರು ಪಾರಾಗಿದ್ದಾರೆ. ಸ್ಥಳದ ಪರಿಸ್ಥಿತಿ ಭೀಕರವಾಗಿದ್ದು, ಹೆದ್ದಾರಿ ಸಂಪೂರ್ಣ ಕತ್ತರಿಸಿಹೋಗಿ ವಾಹನ ಸಂಚಾರ ಸ್ಥಗಿತವಾಗಿದೆ. ಇದನ್ನು ಸರಿಪಡಿಸಲು ಕೆಲವು ದಿನಗಳು ಬೇಕು ಎಂದು ಕಾರ್ಯಾಚರಣೆಯಲ್ಲಿ ಪಾಲ್ಗೊಂಡವರು ಹೇಳಿದ್ದಾರೆ. ಗ್ಯಾಸ್ ಸೋರಿಕೆ ಭೀತಿಯಿಂದ ಗಂಗಾವಳಿ ನದಿ ಅಕ್ಕಪಕ್ಕದ ಗ್ರಾಮಗಳ ಜನರನ್ನು ಸುರಕ್ಷಿತ ಸ್ಥಳಕ್ಕೆ ಸ್ಥಳಾಂತರಿಸಲು ಜಿಲ್ಲಾಧಿಕಾರಿ ಕೆ.ಲಕ್ಷ್ಮೀಪ್ರಿಯಾ ಸೂಚಿಸಿದ್ದಾರೆ. ಜಿಲ್ಲೆಯ ನಾನಾ ಕಡೆ ನದಿಗಳು ಉಕ್ಕೇರಿ ಹರಿದು ಆಸ್ತಿಪಾಸ್ತಿಗೆ ಹಾನಿಯಾಗಿವೆ. ನೂರಾರು ಮಂದಿ ಶಿಬಿರಗಳಲ್ಲಿ ಆಶ್ರಯ ಪಡೆದಿದ್ದಾರೆ.

ಗೋಡೆ ಕುಸಿದು ವ್ಯಕ್ತಿ ಸಾವು: ಕಾರವಾರ ತಾಲೂಕಿನ ಕನ್ನರ ಗ್ರಾಮದಲ್ಲಿ ಮನೆ ಮೇಲೆ ಗುಡ್ಡ ಬಿದ್ದ ಪರಿಣಾಮ ಗೋಡೆ ಕುಸಿದು, ವ್ಯಕ್ತಿಯೊಬ್ಬರು ಮೃತಪಟ್ಟಿದ್ದಾರೆ.

ತೇಲಿ ಬಂತು ಆನೆ ಕಳೇಬರ: ಆನೆಯ ಕಳೇಬರ ನೆರೆ ನೀರಿಗೆ ನದಿಯಲ್ಲಿ ತೇಲಿಬಂದ ಘಟನೆ ಸುಬ್ರಹ್ಮಣ್ಯದಲ್ಲಿ ವರದಿಯಾಗಿದೆ. ಸುಬ್ರಹ್ಮಣ್ಯದ ಸ್ನಾನಘಟ್ಟ ಮುಳುಗಡೆ ಯಾಗಿದ್ದು, ಸೋಮವಾರ ತಡರಾತ್ರಿ ಒಂದು ಗಂಟೆಯ ಸುಮಾರಿಗೆ ಕುಮಾರಧಾರ ನದಿಯಲ್ಲಿ ನೀರು ಎಷ್ಟಿದೆ ಎಂದು ನೋಡಲು ತೆರಳಿದ ಮನ್ಮಥ ಬಟ್ಟೋಡಿ ಎಂಬವರು ಆನೆಯ ಕಳೇಬರ ನೀರಿನಲ್ಲಿ ತೇಲುತ್ತಿರುವುದು ಕಂಡಿದ್ದಾರೆ.

ಹವಾಮಾನ ಇಲಾಖೆಯ ಮುನ್ಸೂಚನೆಯಂತೆ ಉತ್ತರ ಕನ್ನಡ ಜಿಲ್ಲೆಯಲ್ಲಿ ಜುಲೈ 18ರ ವರೆಗೆ ರೆಡ್ ಅಲರ್ಟ್ ಘೋಷಣೆಯಾಗಿದೆ.

ಉತ್ತರ ಕನ್ನಡ ಜಿಲ್ಲೆಯ ಶಿರೂರು ಬಳಿ ರಾಷ್ಟ್ರೀಯ ಹೆದ್ದಾರಿ 66ರಲ್ಲಿ ಗುಡ್ಡಕುಸಿತವಾಗಿರುವುದು.

- ಕರಾವಳಿ, ದಕ್ಷಿಣ ಒಳನಾಡಿನ ಬಹುತೇಕ ಕಡೆಗಳಲ್ಲಿ ಮಳೆಯ ಅಬ್ಬರ
- ಗುಡ್ಡಗಾಡು ಪ್ರದೇಶಗಳಲ್ಲಿ ಭಾರಿ ಮಳೆಯಿಂದಾಗಿ ನೀರಿನ ಹರಿವು ಹೆಚ್ಚಳ
- ಚಿಕ್ಕಮಗಳೂರು ಜಿಲ್ಲೆಯಲ್ಲಿ ಸೆಪ್ಟೆಂಬರ್ 30ರವರೆಗೆ ಚಾರಣಕ್ಕೆ ನಿಷೇಧ
- ಬಲ್ಲಾಳ ರಾಯನದುರ್ಗ, ರಾಣಿಝರಿ, ಬಂಡಾಜೆ ಫಾಲ್ಸ್‌ಗೆ ನಿರ್ಬಂಧ
- ಶಿವಮೊಗ್ಗ ಜಿಲ್ಲೆಯ ಶಿಕಾರಿಪುರ ತಾಲೂಕಿನ ಕುಸ್ಕೂರಿನಲ್ಲಿ ಕುಸಿದ ಮನೆ
- ಉಡುಪಿ ಜಿಲ್ಲೆಯಾದ್ಯಂತ ಭಾರಿ ಮಳೆ ಹಿನ್ನೆಲೆಯಲ್ಲಿ ರೆಡ್ ಅಲರ್ಟ್
- ಕಾರವಾರ ಬಸ್ ಡಿಪೋ ಜಲಾವೃತ. 50ಕ್ಕೂ ಹೆಚ್ಚು ಬಸ್ ಮುಳುಗಡೆ
- ಕೊಡಗು ಜಿಲ್ಲೆಯಲ್ಲಿ ಮುಂದುವರಿದ ಮಳೆ, ಆಸ್ತಿಪಾಸ್ತಿಗೆ ಅಪಾರ ಹಾನಿ
- ಬೆಳಗಾವಿಯನರಸಿಂಹವಾಡಿ ದತ್ತಾತ್ರೇಯ ಮಂದಿರ, 5 ಸೇತುವೆ ಜಲಾವೃತ
- ಉಕ್ಕಿ ಹರಿಯುತ್ತಿರುವ ಕೃಷ್ಣಾ, ವೇದಗಂಗಾ, ದೂದಗಂಗಾ ನದಿಗಳು
- ಕುಕ್ಕೆ ಸುಬ್ರಹ್ಮಣ್ಯದ ಕುಮಾರಧಾರ ಸ್ನಾನಘಟ್ಟ 2ನೇ ಸಲ ಮುಳುಗಡೆ

ಐದು ಲಕ್ಷ ರು. ಪರಿಹಾರ

ಗುಡ್ಡ ಕುಸಿದು ಮೃತಪಟ್ಟ ಕುಟುಂಬಗಳಿಗೆ ಐದು ಲಕ್ಷ ಪರಿಹಾರ ನೀಡುವಂತೆ ಜಿಲ್ಲಾಡಳಿತಕ್ಕೆ ಸೂಚನೆ ನೀಡಲಾಗಿದೆ ಎಂದು ಸಚಿವ ಕೃಷ್ಣಬೈರೇಗೌಡ ಸದನಕ್ಕೆ ಮಾಹಿತಿ ನೀಡಿದರು. ಕಾರ್ಯಾಚರಣೆ ಮುಂದುವರೆ ಯುತ್ತಿದ್ದು, ಅಗ್ನಿಶಾಮಕ ದಳ, ಎನ್‌ಡಿಆರ್‌ಎಫ್ ತುಕಡಿಯನ್ನು ಸ್ಥಳಕ್ಕೆ ಕಳುಹಿಸಲಾಗಿದೆ. ಸಿಲಿಂಡರ್ ಟ್ಯಾಂಕರ್ ಹೊರತೆಗೆಯುವ ಕೆಲಸವೂ ಪ್ರಗತಿಯಲ್ಲಿದೆ ಎಂದರು.

ಬುಧವಾರವೂ ಭಾರಿ ಮಳೆ

ಬುಧವಾರವೂ ಉತ್ತರ ಕನ್ನಡ, ದಕ್ಷಿಣ ಕನ್ನಡ, ಉಡುಪಿ ಜಿಲ್ಲೆಗಳ ಕೆಲವು ಸ್ಥಳಗಳಲ್ಲಿ ಅತಿ ಹೆಚ್ಚು ಮಳೆಯಾಗುವ ಸಾಧ್ಯತೆಯಿದೆ. ಗಾಳಿಯ ವೇಗವು 30-40 ಕಿಮೀ ತಲುಪುವ ಸಾಧ್ಯತೆಯಿದೆ. ದಕ್ಷಿಣ ಒಳನಾಡಿನ ಶಿವಮೊಗ್ಗ, ಚಿಕ್ಕಮಗಳೂರು, ಕೊಡಗು ಜಿಲ್ಲೆಗಳ ಕೆಲವು ಸ್ಥಳಗಳಲ್ಲಿ ವ್ಯಾಪಕ ಮಳೆಯಾಗಲಿದೆ.

ಶಾಸಕರು 10-15 ಮಂದಿ ನೀರು ಪಾಲಾಗಿದ್ದಾರೆ ಎಂದು ಹೇಳುತ್ತಿದ್ದಾರೆ. ಮೊದಲು ಅವರ ಪರಿಸ್ಥಿತಿ ಏನಾಗಿದೆ, ಜೀವರಕ್ಷಣೆಗೆ ಅಗತ್ಯವಾದ ಕ್ರಮಗಳನ್ನು ಕೈಗೊಳ್ಳಿ. ನಂತರ ರಾಜ್ಯ ಹಾಗೂ ಕೇಂದ್ರ ಸರಕಾರದ ಕುರಿತು ಪ್ರಸ್ತಾಪಿಸಬಹುದು.
– **ಆರ್.ಅಶೋಕ** ಪ್ರತಿಪಕ್ಷ ನಾಯಕ

ಭಾರಿ ಮಳೆಯಿಂದ ಭೂಕುಸಿತವಾಗಿರುವ ಹೆದ್ದಾರಿ ಅಭಿವೃದ್ಧಿ ವೇಳೆ ಸಾಕಷ್ಟು ಸಲಹೆಗಳನ್ನು ನೀಡಿದರೂ, ಹೆದ್ದಾರಿ ಅಭಿವೃದ್ಧಿ ಪ್ರಾಧಿಕಾರ ನಮ್ಮ ಮಾತು ಕೇಳಿಲ್ಲ. ಸಲಹೆ ಪರಿಗಣಿಸದೇ ಇರುವುದೇ ಇಂದಿನ ಈ ಪರಿಸ್ಥಿತಿ ಕಾರಣ.
ಸತೀಶ್ ಸೈಲ್, ಶಾಸಕ

ವಿಧಾನಸಭೆಯಲ್ಲಿ ಆರ್.ಅಶೋಕ, ವಿಧಾನಪರಿಷತ್‌ನಲ್ಲಿ ಸಿ.ಟಿ.ರವಿ ವಾಗ್ದಾಳಿ | ಸಿಎಂ ರಾಜೀನಾಮೆಗೆ ಆಗ್ರಹಿಸಿದ ಬಿಜೆಪಿ, ಜೆಡಿಎಸ್ | ಸಿಬಿಐಗೆ ಪ್ರಕರಣ ವಹಿಸಲು ಆಗ್ರಹ

ಉಭಯ ಸದನದಲ್ಲಿ ಹಗರಣದ ಹಾವಳಿ

ಬೆಂಗಳೂರು: ರಾಜ್ಯದಲ್ಲಿ ಭಾರಿ ವಿವಾದಕ್ಕೆ ಕಾರಣವಾಗಿರುವ ವಾಲ್ಮೀಕಿ ಅಭಿವೃದ್ಧಿ ನಿಗಮದ ಹಗರಣದ ವಿವಾದ ಎರಡನೇ ದಿನವೂ ಉಭಯ ಸದನದಲ್ಲಿ ಪ್ರತಿಧ್ವನಿಸಿದ್ದು, ಆಡಳಿತ-ಪ್ರತಿಪಕ್ಷ ಶಾಸಕರ ನಡುವೆ ವಾಕ್ಸಮರಕ್ಕೆ ಕಾರಣವಾಯಿತು.

ವಿಧಾನಸಭೆಯಲ್ಲಿ ಪ್ರತಿಪಕ್ಷ ನಾಯಕ ಆರ್. ಅಶೋಕ ವಿಷಯವನ್ನು ಮುಂದುವರಿಸಿದರೆ, ಪರಿಷತ್‌ನಲ್ಲಿ ಸಿ.ಟಿ.ರವಿ ಅವರು ವಿಷಯ ಪ್ರಸ್ತಾಪಿಸಿ, ಮುಖ್ಯಮಂತ್ರಿ ಸಿದ್ದರಾಮಯ್ಯ ಅವರ ರಾಜೀನಾಮೆಗೆ ಆಗ್ರಹಿಸಿದರು. ಇದರೊಂದಿಗೆ ಇಡೀ ಪ್ರಕರಣವನ್ನು ಸಿಬಿಐಗೆ ವಹಿಸುವಂತೆ ಒತ್ತಾಯಿಸಿದರು. ಬಿಜೆಪಿ ನಾಯಕರ ಈ ಬೇಡಿಕೆಗೆ ಕಾಂಗ್ರೆಸ್ ಶಾಸಕರು, ಸಚಿವರು ಪ್ರತಿಪಕ್ಷದ ವಿರುದ್ಧ ಮುಗಿಬಿದ್ದರು.

ವಿಧಾನಸಭೆಯಲ್ಲಿ ಪ್ರತಿಪಕ್ಷ ನಾಯಕ ಅಶೋಕ ಮಾತನಾಡಿ, ವಾಲ್ಮೀಕಿ ನಿಗಮದ ಹಣ ಅಕ್ರಮವಾಗಿ ದುರುಪಯೋಗ ಆಗಿರುವುದರ ಬಗ್ಗೆ ಸಿಬಿಐ ತನಿಖೆಗೆ ವಹಿಸಬೇಕು. ಈ ಆರೋಪದಲ್ಲಿ ಕಾನೂನು ವಿಚಾರ ಏನೇ ಇದ್ದರೂ ದಲಿತರ ಹಣ ದುರ್ಬಳಕೆಯಾಗಿ ರುವುದರಿಂದ ನೈತಿಕ ಹೊಣೆ ಹೊತ್ತು ಮುಖ್ಯಮಂತ್ರಿ ಸ್ಥಾನಕ್ಕೆ ರಾಜೀನಾಮೆ ನೀಡಬೇಕು. ಇದರೊಂದಿಗೆ ದಲಿತರಿಗೆ ಮೀಸಲಿದ್ದ 187 ಕೋಟಿ ರು.ಗಳನ್ನು ಸರಕಾರ ನಿಗಮಕ್ಕೆ ಒದಗಿಸಬೇಕು ಎಂದು ಆಗ್ರಹಿಸಿದರು.

ಸ್ಪಂದಿಸಬೇಕಾದವರಿಂದ ಅನ್ಯಾಯ: ವಿಜಯೇಂದ್ರ: ಬಿಜೆಪಿ ರಾಜ್ಯಾಧ್ಯಕ್ಷ ಬಿ.ವೈ.ವಿಜಯೇಂದ್ರ ಮಾತನಾಡಿ, ಯಾವ ಸರಕಾರ ಶೋಷಿತರ ಧ್ವನಿಯಾಗಿ ಸಂಕಷ್ಟಕ್ಕೆ ಸ್ಪಂದಿಸಬೇಕಿತ್ತೋ ಅಂತಹ ಸರಕಾರದಿಂದಲೇ ಸಮುದಾಯಕ್ಕೆ ದೊಡ್ಡ ಅನ್ಯಾಯವಾಗಿದೆ. ಹಣಕಾಸು ಇಲಾಖೆ ನಿರ್ವಹಿಸುವ ಮುಖ್ಯಮಂತ್ರಿಗಳು ನೈತಿಕ ಹೊಣೆ ಹೊತ್ತು ರಾಜೀನಾಮೆ ನೀಡಬೇಕು. ದಲಿತರ ಅಭಿವೃದ್ಧಿಗೆ ಮೀಸಲಿಟ್ಟ 187 ಕೋಟಿಯನ್ನು ಹೊರರಾಜ್ಯಕ್ಕೆ ಕಳುಹಿಸುವ ಕೆಲಸ ಮಾಡಿದ್ದಲ್ಲದೇ ಇದು ಕೇವಲ ಹಗರಣವಲ್ಲ. ಇದು ಅಕ್ಷಮ್ಯ ಅಪರಾಧ ಎಂದು ಆರೋಪಿಸಿದ್ದಾರೆ.

- ಅಶ್ವತ್ಥನಾರಾಯಣ್ ವಿರುದ್ಧ ಏಕವಚನದಲ್ಲಿ ವಾಗ್ದಾಳಿ ನಡೆಸಿದ ಡಿಸಿಎಂ ಡಿಕೆಶಿ
- ಡಿಕೆ ಶಿವಕುಮಾರ್ ಕ್ಷಮೆಯಾಚಿಸಬೇಕೆಂದು ಬಿಜೆಪಿ ಪಟ್ಟು, ಗದ್ದಲ, ಸದನ ಮುಂದಕ್ಕೆ
- ಏಳನೇ ವೇತನ ಆಯೋಗದ ಶಿಫಾರಸು ಜಾರಿಗೆ ಒಪ್ಪಿಗೆ; ಸದನಕ್ಕೆ ಮಾಹಿತಿ ನೀಡಿದ ಸಿಎಂ
- ತಮಿಳುನಾಡಿಗೆ ನಿತ್ಯ ಒಂದುವರೆ ಟಿಎಂಸಿ ನೀರು ಹೋಗುತ್ತಿರುವುದಾಗಿ ಹೇಳಿದ ಡಿ.ಕೆ.ಶಿವಕುಮಾರ್
- ಪರಿಷತ್‌ನಲ್ಲಿ ಪ್ರಧಾನಿ ನರೇಂದ್ರ ಮೋದಿ, ಬಿಜೆಪಿ ವಿರುದ್ಧ ವಾಗ್ದಾಳಿ ನಡೆಸಿದ ಕಾಂಗ್ರೆಸಿಗರು
- ಶೀಘ್ರದಲ್ಲಿಯೇ ಹಾಲಿನ ಪ್ರೋತ್ಸಾಹ ಧನ ಬಿಡುಗಡೆ ಮಾಡುವುದಾಗಿ ಹೇಳಿದ ವೆಂಕಟೇಶ್
- ಬೆಂಗಳೂರಿನ ಪಾರ್ಕಿಂಗ್ ಸಮಸ್ಯೆ ನಿವಾರಣೆಗೆ ಪ್ರತ್ಯೇಕ ನೀತಿಯ ಭರವಸೆ ನೀಡಿದ ಪರಮೇಶ್ವರ್

ತಮ್ಮ ಅವಧಿಯಲ್ಲಿ ದಲಿತರಿಗೆ, ಪರಿಶಿಷ್ಟ ಪಂಗಡಕ್ಕೆ ಅನ್ಯಾಯವಾಗಿದ್ದು, ಮುಖ್ಯಮಂತ್ರಿಗಳು ಅಸಹಾಯಕನಾಗಿ ಕುಳಿತಿದ್ದೆನಲ್ಲವೇ ಎಂಬ ಪಾಪಪ್ರಜ್ಞೆ ಕಾಡಬಾರದು. ಇಷ್ಟು ದೊಡ್ಡ ಹಗರಣದ ಸಂದರ್ಭದಲ್ಲಿ ಅನುಭವಿ ಮುಖ್ಯಮಂತ್ರಿಗಳು ಆರ್ಥಿಕ ಶಿಸ್ತು ರೂಪಿಸುವಲ್ಲಿ ವಿಫಲವಾಗಿದ್ದಾರೆ ಎಂದರು.

ಪುಟ ತೆರೆದಂತೆ...

- ವಾಲ್ಮೀಕಿ ನಿಗಮ ಹಗರಣ: ಪರಿಷತ್‌ನಲ್ಲಿ ಬಿಜೆಪಿ ಗದ್ದಲ
- ನೈತಿಕ ಹೊಣೆ ಹೊತ್ತು ಸಿಎಂ ರಾಜೀನಾಮೆಗೆ ಒತ್ತಾಯ
- ವಾಲ್ಮೀಕಿ ಹೀಟ್‌ಗೆ ಎಸಿ ಕಡಿಮೆ ಮಾಡಿದ್ದಾರೆ: ಪಾಟೀಲ್ ವ್ಯಂಗ್ಯ

ವಿಧಾನಮಂಡಲ ಮಧ್ಯದೊಳಗೆ | 5

ಇವನ ಜಠರದಲ್ಲಿ ಒಂದು ತೂತು ಶಾಶ್ವತವಾಗಿ ಉಳಿಯಿತು!
ಹಿಂದಿರುಗಿ ನೋಡಿದಾಗ
ಡಾ.ನಾ.ಸೋಮೇಶ್ವರ

ಸಂ.ಪುಟ | 6

ಕ್ರೀಡಾ ಕ್ಷೇತ್ರಕ್ಕೆ ಬೇಕಿದೆ ಪ್ರೋತ್ಸಾಹ
ಅಭಿಮತ
ಆದರ್ಶ್ ಶೆಟ್ಟಿ ಉಪ್ಪಿನಂಗಡಿ

ಸಂ.ಗಮ | 7

ದಾರಿದೀಪೋಕ್ತಿ

ಬೇರೆಯವರಲ್ಲಿ ಇರುವ ಒಳ್ಳೆಯ ಗುಣಗಳನ್ನು ಹುಡುಕಲು ಆಗದಿದ್ದರೆ, ನಿಮ್ಮಲ್ಲಿರುವ ಕೆಟ್ಟ ಗುಣಗಳನ್ನಾದರೂ ಹುಡುಕಲು ಸಾಧ್ಯವಾಗಬೇಕು. ಇವೆರಡೂ ಸಾಧ್ಯವಾಗದಿದ್ದರೆ ನಿಮ್ಮಲ್ಲಿಯೇ ದೋಷವಿದೆಯೆಂದರ್ಥ.

ವಕ್ರತುಂಡೋಕ್ತಿ

ಮೆತ್ತನೆಯ, ಒಳ್ಳೆಯ ಗುಣಮಟ್ಟದ ಬಟ್ಟೆಯಿಂದ ಮಾಡಿದ ಡ್ರೆಸ್ಸನ್ನು ಧರಿಸಲು ಎಲ್ಲರೂ ಬಯಸುತ್ತಾರೆ. ಆದರೆ ಅನೇಕರು ಅದನ್ನು ನಿದ್ದೆ ಮಾಡುವಾಗ ಧರಿಸಿರುತ್ತಾರೆ.

ಬಿಜೆಪಿ ಅವಧಿಯಲ್ಲಿಯೇ ಆರು ನಿಗಮಗಳಲ್ಲಿ ಅಕ್ರಮ ವಹಿವಾಟು | 12 ವರ್ಷಗಳಲ್ಲಿ ಏಳು ನಿಗಮದಲ್ಲಿ ಭ್ರಷ್ಟಾಚಾರ ಆರೋಪ | ವಿವಿಧ ಬ್ಯಾಂಕ್‌ಗಳಿಗೆ ಹಣ ಅಕ್ರಮ ವರ್ಗ

7 ಹಗರಣ; 220 ಕೋಟಿಗೂ ಹೆಚ್ಚು ವಂಚನೆ

ಬೆಂಗಳೂರು: ರಾಜ್ಯದಲ್ಲಿ ವಾಲ್ಮೀಕಿ ಅಭಿವೃದ್ಧಿ ನಿಗಮದ ಹಗರಣಕ್ಕೆ ಸಂಬಂಧಿಸಿದಂತೆ ನಿತ್ಯ ಆರೋಪ-ಪ್ರತ್ಯಾರೋಪಗಳು ನಡೆಯುತ್ತಿದೆ. ಈ ನಡುವೆ ಕಳೆದ 12 ವರ್ಷಗಳಿಂದ ಯಾವೆಲ್ಲ ನಿಗಮಗಳಲ್ಲಿ ಅಕ್ರಮ ಹಣ ವರ್ಗಾವಣೆಯಾಗಿದೆ ಎನ್ನುವುದನ್ನು ಹೆಕ್ಕಲು ರಾಜ್ಯ ಸರಕಾರ ಮುಂದಾಗಿದೆ.

ಕಳೆದ 12 ವರ್ಷದಲ್ಲಿ ಏಳು ಅಭಿವೃದ್ಧಿ ನಿಗಮದಲ್ಲಿ ಅಕ್ರಮ ಹಣ ವರ್ಗಾವಣೆಯ ಹಗರಣಗಳು ನಡೆದಿದ್ದು, ತನಿಖೆ ನಡೆಯುತ್ತಿದೆ. ಏಳು ಹಗರಣಗಳಲ್ಲಿ, ಆರು ಹಗರಣಗಳು ಬಿಜೆಪಿ ಅವಧಿಯಲ್ಲಿ ನಡೆದಿದ್ದರೆ, ಇನ್ನೊಂದು ಹಗರಣ ಕುಮಾರಸ್ವಾಮಿ ನೇತೃತ್ವದ ಕಾಂಗ್ರೆಸ್-ಜೆಡಿಎಸ್ ಸರಕಾರದ ಅವಧಿಯಲ್ಲಿ ನಡೆದಿರುವುದು ಇದೀಗ ಬೆಳಕಿಗೆ ಬಂದಿದೆ.

ವಾಲ್ಮೀಕಿ ಹಗರಣವನ್ನು ಸಿಬಿಐಗೆ ವಹಿಸಬೇಕು ಎನ್ನುವ ಆಗ್ರಹವನ್ನು ಬಿಜೆಪಿ ನಾಯಕರು ಮಂಡಿಸುತ್ತಿದ್ದಾರೆ. ಕೇವಲ ವಾಲ್ಮೀಕಿ ಮಾತ್ರವಲ್ಲದೇ, ರಾಜ್ಯದಲ್ಲಿ ಈವರೆಗೆ ನಿಗಮಗಳಲ್ಲಿ ನಡೆದಿರುವ ಎಲ್ಲ ಅಕ್ರಮಗಳ ಬಗ್ಗೆಯೂ ಸಮಗ್ರ ತನಿಖೆಯಾಗಬೇಕು ಎನ್ನುವ ಒತ್ತಡಗಳು ಶುರುವಾಗಿದೆ. ಆದ್ದರಿಂದ 2012ರಿಂದ ಈವರೆಗೆ ನಡೆದಿರುವ ಅಕ್ರಮಗಳ ಬಗ್ಗೆ ಮಾಹಿತಿ ಪಡೆದಿರುವ ರಾಜ್ಯ ಸರಕಾರ, ಪ್ರತಿಪಕ್ಷಗಳಿಗೆ ಠಕ್ಕರ್ ಕೊಡಲು ಸಿದ್ಧತೆ ನಡೆಸಿಕೊಂಡಿದೆ.

→ 5

ಎಲ್ಲ ಹಗರಣಗಳು ಬಿಜೆಪಿ ಅವಧಿಯಲ್ಲೇ

2012ರಿಂದ ಈವರೆಗೆ ನಡೆದಿರುವ ಎಲ್ಲ ನಿಗಮ ಮಂಡಳಿಗಳಲ್ಲಿನ ಅಕ್ರಮ ಹಣ ವರ್ಗಾವಣೆಗಳು ಬಿಜೆಪಿ ಅವಧಿಯಲ್ಲಿಯೇ ನಡೆದಿರುವುದು ದಾಖಲೆಗಳಿಂದ ಸ್ಪಷ್ಟವಾಗುತ್ತಿದೆ. ಜಗದೀಶ್ ಶೆಟ್ಟರ್ ಮುಖ್ಯಮಂತ್ರಿಯಾಗಿದ್ದಾಗ ಕೆಐಎಬಿಡಿ ಹಗರಣ ನಡೆದಿದೆ. 2013ರಲ್ಲಿ ಚುನಾವಣೆಯ ಹೊಸ್ತಿಲಲ್ಲಿ ಕರ್ನಾಟಕ ಮಾಲಿನ್ಯ ನಿಯಂತ್ರಣ ಮಂಡಳಿಯಲ್ಲಿ 10 ಕೋಟಿ ಅವ್ಯವಹಾರ ನಡೆದಿದ್ದು , ಈ ವೇಳೆಯೂ ಶೆಟ್ಟರ್ ಸಿಎಂ ಆಗಿದ್ದರು. ಬಳಿಕ 2018ರಲ್ಲಿ ಕುಮಾರಸ್ವಾಮಿ ನೇತೃತ್ವದ ಸಮಿಶ್ರ ಸರಕಾರದ ಅವಧಿಯಲ್ಲಿ ಅಂಬೇಡ್ಕರ್ ನಿಗಮದಲ್ಲಿ 4.95 ಕೋಟಿ ಅಕ್ರಮವಾಗಿ ವರ್ಗಾವಣೆ ಮಾಡಿದ್ದರೆ, 2019ರ ಏಪ್ರಿಲ್‌ನಲ್ಲಿ ಬಿಜೆಪಿ ಸರಕಾರದ ಅವಧಿಯಲ್ಲಿ ಕರ್ನಾಟಕ ಕರಕುಶಲ ಅಭಿವೃದ್ಧಿ ನಿಗಮ, 2020ರ ಜನವರಿಯಲ್ಲಿ ಕೃಷ್ಣಮಾರುಕಟ್ಟೆ ಮಂಡಳಿಯಲ್ಲಿ ಅಕ್ರಮ ನಡೆದಿರುವುದಕ್ಕೆ ದಾಖಲೆಗಳು ಬಹಿರಂಗವಾಗಿದ್ದು, ಈ ಅವಧಿಯಲ್ಲಿ ಯಡಿಯೂರಪ್ಪ ಸಿಎಂ ಆಗಿದ್ದರು. ಬಳಿಕ 2022ರಲ್ಲಿನ ಭೋವಿ ನಿಗಮ, 2021-22 ಹಾಗೂ 2022-23ರಲ್ಲಿ ದೇವರಾಜ ಅರಸು ಟ್ರಕ್ ಟರ್ಮಿನಲ್ ನಿಗಮದಲ್ಲಿ ಅಕ್ರಮ ನಡೆದಿದೆ. ಈ ಅವಧಿಯಲ್ಲಿ ಬಸವರಾಜ ಬೊಮ್ಮಾಯಿ ಮುಖ್ಯಮಂತ್ರಿಯಾಗಿದ್ದರು.

ಸರ್ವಪಕ್ಷದ ಶಾಸಕಾಂಗ ಪಕ್ಷದ ಸಭೆಯಲ್ಲಿ ತೀರ್ಮಾನ

ಸುಪ್ರೀಂ ಮೆಟ್ಟಿಲೇರಲು ತಮಿಳುನಾಡು ನಿರ್ಧಾರ

ಚೆನ್ನೈ: ರಾಜ್ಯದ ಪಾಲಿನ ಕಾವೇರಿ ನೀರು ಹರಿಸಲು ಕರ್ನಾಟಕ ಹಿಂದೇಟು ಹಾಕುತ್ತಿದ್ದು, ಅಗತ್ಯಬಿದ್ದರೆ ಸುಪ್ರೀಂಕೋರ್ಟ್‌ನಲ್ಲಿ ಪ್ರಶ್ನಿಸಲು ಮಂಗಳವಾರ ನಡೆದ ತಮಿಳುನಾಡು ಸರ್ವಪಕ್ಷದ ಶಾಸಕಾಂಗ ಪಕ್ಷದ ಸಭೆಯಲ್ಲಿ ತೀರ್ಮಾನ ತೆಗೆದುಕೊಳ್ಳಲಾಗಿದೆ. ಕಾವೇರಿ ನೀರು ನಿಯಂತ್ರಣ ಸಮಿತಿ ನಿರ್ದೇಶನದ ಪ್ರಕಾರ, ತಮಿಳುನಾಡಿಗೆ ನಿತ್ಯ 1 ಟಿಎಂಸಿ ಅಡಿ ನೀರು ಬಿಡಲು ನಿರಾಕರಿಸಿರುವ ಕರ್ನಾಟಕದ ವಿರುದ್ಧ ಸಭೆಯು ಖಂಡನಾ ನಿರ್ಣಯ ಅಂಗೀಕರಿಸಿತು. ಕಾವೇರಿ ನ್ಯಾಯಮಂಡಳಿ ಹಾಗೂ ಸುಪ್ರೀಂ ಕೋರ್ಟ್ ಆದೇಶದಂತೆ ರಾಜ್ಯಕ್ಕೆ ನೀರು ಹರಿಸಲು ಸಿಡಬ್ಲ್ಯುಎಂಎ ಕರ್ನಾಟಕಕ್ಕೆ ಸೂಚನೆ ನೀಡಬೇಕು ಎಂದು ಸಭೆಯು ಮತ್ತೊಂದು ನಿರ್ಣಯ ತೆಗೆದುಕೊಂಡಿದೆ.

ನಿತ್ಯ 1.5 ಟಿಎಂಸಿ ಹೊರಹರಿವು

ರಾಜ್ಯದಲ್ಲಿ ಉತ್ತಮ ಮಳೆಯಿಂದಾಗಿ ತಮಿಳುನಾಡಿಗೆ ನಿತ್ಯ 1.5 ಟಿಎಂಸಿ ನೀರಿನ ಹೊರಹರಿವಿದೆ. ಇದೇ ರೀತಿ ಮಳೆ ಮುಂದುವರಿದರೆ ಕರ್ನಾಟಕಕ್ಕೆ ಯಾವುದೇ ತೊಂದರೆಯಾಗುವುದಿಲ್ಲ ಎಂದು ಡಿಸಿಎಂ ಡಿ.ಕೆ.ಶಿವಕುಮಾರ್ ಹೇಳಿದರು. ಮೇಕೆದಾಟು ಯೋಜನೆಯಿಂದ ಕರ್ನಾಟಕಕ್ಕಿಂತ ತಮಿಳುನಾಡಿಗೆ ಅನುಕೂಲವಾಗಲಿದೆ. ಹಾಗಾಗಿ ಈ ಯೋಜನೆಗೆ ತಮಿಳುನಾಡು ಸಹಕರಿಸಲಿ ಎಂದು ಮನವಿ ಮಾಡಿದರು.

ಮಾತಂದ್ರೆ ಮಾತು

40 ವರ್ಷಗಳಿಂದ ಸಕ್ರಿಯ ರಾಜಕಾರಣದಲ್ಲಿದ್ದು, 25 ವರ್ಷಗಳಿಂದ ಶಾಸಕನಾಗಿದ್ದೇನೆ. ನನ್ನ ವಿರುದ್ಧ ಹೆಣ್ಣು ಮಗಳೊಬ್ಬಳನ್ನು ಕರೆತಂದು ಪೊಲೀಸ್ ಮಹಾನಿರ್ದೇಶಕರ ಕಚೇರಿಯಲ್ಲಿ ದೂರು ಬರೆಸಿಕೊಂಡರು. ಈ ಅಧಿಕಾರಿ ಡಿಜಿಪಿ ಹುದ್ದೆಯಲ್ಲಿರಲು ನಾಲಾಯಕ್. ನನ್ನ ಮಗ ತಪ್ಪು ಮಾಡಿದ್ದರೆ ಗಲ್ಲಿಗೆ ಹಾಕಲಿ.

– ಎಚ್.ಡಿ.ರೇವಣ್ಣ
ಶಾಸಕ

ನಿರ್ಮಾಪಕ ಸದಾನಂದ ಸುವರ್ಣ ನಿಧನ

ಮಂಗಳೂರು: ಸಿನಿಮಾ ನಿರ್ಮಾಪಕ ಸದಾನಂದ ಸುವರ್ಣ (93) ಅವರು ಮಂಗಳೂರಿನಲ್ಲಿ ಮಂಗಳವಾರ ನಿಧನರಾದರು. ದಕ್ಷಿಣ ಕನ್ನಡ ಜಿಲ್ಲೆಯ ಮೂಲ್ಕಿಯವರಾದ ಅವರು 1931, ಡಿಸೆಂಬರ್ 24 ರಂದು ಜನಿಸಿದ್ದರು. ಅವರು ನಿರ್ಮಿಸಿದ ಮೊದಲ ಸಿನಿಮಾ ಘಟಶ್ರಾದ್ಧ. ಅವರ ನಿರ್ದೇಶನದ, ಶಿವರಾಮ ಕಾರಂತ ಅವರ ಸಂದರ್ಶನದ 'ಹುಚ್ಚು ಮನಸ್ಸಿನ ಹತ್ತು ಮುಖಗಳು' 10 ಕಂತುಗಳಲ್ಲಿ ದೂರದರ್ಶನದಲ್ಲಿ ಪ್ರಸಾರವಾಗಿತ್ತು. ಅವರ 'ಕೋರ್ಟ್ ಮಾರ್ಷಲ್' ನಾಟಕವೂ ಮೆಚ್ಚುಗೆ ಗಳಿಸಿತ್ತು.

ಪಿಯು ಪರೀಕ್ಷೆ-3 ಫಲಿತಾಂಶ ಪ್ರಕಟ

ಬೆಂಗಳೂರು: ದ್ವಿತೀಯ ಪಿಯು ಪರೀಕ್ಷೆ-3 ರ ಫಲಿತಾಂಶ ಪ್ರಕಟಗೊಂಡಿದ್ದು, ಹಾಜರಾದ ಒಟ್ಟು 75,466 ವಿದ್ಯಾರ್ಥಿಗಳ ಪೈಕಿ 17,911 ವಿದ್ಯಾರ್ಥಿಗಳು ಉತ್ತೀರ್ಣರಾಗಿದ್ದಾರೆ. 44,027 ವಿದ್ಯಾರ್ಥಿಗಳು ಪರೀಕ್ಷೆ ಬರೆದಿದ್ದರು, ಆ ಪೈಕಿ 9,531 ವಿದ್ಯಾರ್ಥಿಗಳು ಉತ್ತೀರ್ಣರಾಗಿದ್ದಾರೆ. 31,439 ವಿದ್ಯಾರ್ಥಿನಿಯರು ಪರೀಕ್ಷೆ ಬರೆದಿದ್ದು, ಆ ಪೈಕಿ 8,380 ಉತ್ತೀರ್ಣರಾಗಿದ್ದಾರೆ. ಕಲಾ ವಿಭಾಗದಲ್ಲಿ ಶೇ.21.71, ವಾಣಿಜ್ಯ ಶೇ.23.58, ವಿಜ್ಞಾನದಲ್ಲಿ ಶೇ. 27.06 ರಷ್ಟು ಫಲಿತಾಂಶ ಬಂದಿದೆ.

ಗೌರಿ ಲಂಕೇಶ್ ಕೊಲೆ ಮೂವರಿಗೆ ಜಾಮೀನು

ಬೆಂಗಳೂರು: ಪತ್ರಕರ್ತೆ ಗೌರಿ ಲಂಕೇಶ್ ಕೊಲೆ ಪ್ರಕರಣದ ಮೂವರು ಆರೋಪಿಗಳಿಗೆ ಹೈಕೋರ್ಟ್ ಮಂಗಳವಾರ ಜಾಮೀನು ಮಂಜೂರು ಮಾಡಿದೆ. ಐದನೇ ಆರೋಪಿ ಅಮಿತ್ ದಿಗ್ವೇಕರ್ ಅಲಿಯಾಸ್ ಅಮಿತ್ ಅಲಿಯಾಸ್ ಪ್ರದೀಪ್ ಮಹಾಜನ್, ಏಳನೇ ಆರೋಪಿ ಸುರೇಶ್ ಎಚ್.ಎಲ್.ಅಲಿಯಾಸ್ ಟೀಚರ್ ಮತ್ತು 17ನೇ ಆರೋಪಿ ಕೆ.ಟಿ ನವೀನ್ ಕುಮಾರ್ ಅಲಿಯಾಸ್ ನವೀನ್‌ಗೆ ಜಾಮೀನು ಮಂಜೂರು ಮಾಡಿದೆ. 6 ವರ್ಷಗಳಿಂದ ಆರೋಪಿಗಳು ಜೈಲಿನಲ್ಲಿದ್ದರು.

ಪಾಕ್‌ನಲ್ಲೂ ಉಗ್ರ ದಾಳಿ: 10 ಸಾವು

ಪೇಶಾವರ: ಖೈಬರ್ ಪಖ್ತುಂಖ್ವಾ ಪ್ರಾಂತ್ಯದಲ್ಲಿರುವ ಸೇನಾ ದಂಡು ಪ್ರದೇಶದ ಮೇಲೆ ಉಗ್ರರು ನಡೆಸಿದ ದಾಳಿಯಲ್ಲಿ ಪಾಕಿಸ್ತಾನದ 10 ಯೋಧರು ಬಲಿಯಾಗಿದ್ದಾರೆ. ಹತ್ತು ಉಗ್ರರ ಗುಂಪು ನಡೆಸಿದ ಈ ದಾಳಿ ನಡೆಸಿದ್ದರು. ಸೇನೆ ನಡೆಸಿದ ಪ್ರತಿ ದಾಳಿಯಲ್ಲಿ ಹತ್ತು ಭಯೋತ್ಪಾದಕರೂ ಮೃತಪಟ್ಟಿದ್ದಾರೆ. ಬಾನು ಸೇನಾ ದಂಡು ಪ್ರದೇಶಕ್ಕೆ ನುಗ್ಗಿ ದೊಡ್ಡ ದಾಳಿ ನಡೆಸಲು ಉಗ್ರರು ಈ ಕೃತ್ಯ ವೆಸಗಿದ್ದು, ಪ್ರತಿದಾಳಿಯ ಮೂಲಕ ಎಲ್ಲ ಉಗ್ರರನ್ನು ಸೇನೆ ಸದೆಬಡಿದಿದೆ.

ದೋಡಾದಲ್ಲಿ ದಾಳಿ: 4 ಯೋಧರ ಬಲಿದಾನ

ಜಮ್ಮು: ಜಮ್ಮುವಿನ ದೋಡಾ ಜಿಲ್ಲೆಯ ಅರಣ್ಯ ಪ್ರದೇಶದಲ್ಲಿ ಉಗ್ರರು ಮತ್ತು ಭದ್ರತಾ ಪಡೆಗಳ ನಡುವೆ ನಡೆದ ಗುಂಡಿನ ಕಾಳಗದಲ್ಲಿ ನಾಲ್ವರು ಯೋಧರು ಹುತಾತ್ಮರಾಗಿದ್ದಾರೆ. ಸೋಮವಾರ ಸಂಜೆ ದೋಡಾದಿಂದ 55 ಕಿ.ಮೀ. ದೂರದ ದೇಸಾ ಅರಣ್ಯ ವಲಯದಲ್ಲಿ ರಾಷ್ಟ್ರೀಯ ರೈಫಲ್ಸ್ ಹಾಗೂ ಪೊಲೀಸರ ವಿಶೇಷ ತಂಡ ಉಗ್ರರ ಪತ್ತೆಗೆ ಜಂಟಿ ಕಾರ್ಯಾಚರಣೆ ಆರಂಭಿಸಿತ್ತು. ಈ ವೇಳೆ ಉಗ್ರರು ಹಾರಿಸಿದ ಗುಂಡಿಗೆ ನಾಲ್ವರು ಯೋಧರು ಹುತಾತ್ಮರಾಗಿ, ಐವರು ಗಾಯಗೊಂಡರು.

7ನೇ ವೇತನ ಜಾರಿ 20 ಸಾವಿರ ಕೋಟಿ ಆರ್ಥಿಕ ಹೊರೆ

ವಿಧಾನಸಭೆ: ರಾಜ್ಯ ಸರಕಾರಿ ನೌಕರರ ವೇತನ ಭತ್ಯೆ, ಪಿಂಚಣಿ ಪರಿಷ್ಕರಣೆಯ ಬೇಡಿಕೆಗಳನ್ನು ಪರಿಷ್ಕರಿಸಲು 19.11.2022ರಂದು 7ನೇ ರಾಜ್ಯ ವೇತನ ಆಯೋಗ ರಚಿಸಲಾಗಿತ್ತು. 24.03.2024ರಂದು ಆಯೋಗವು ವರದಿ ಸಲ್ಲಿಸಿದೆ. ಆಯೋಗದ ಶಿಫಾರಸಿನಂತೆ ಸರಕಾರಿ ನೌಕರರ ವೇತನ, ವೇತನ ಸಂಬಂಧಿತ ಭತ್ಯೆ, ಪಿಂಚಣಿಯನ್ನು 01.07.2022ರಿಂದ ಅನ್ವಯವಾಗುವಂತೆ ಪರಿಷ್ಕರಿಸಿ, 1.08. 2024ರಿಂದ ಅನುಷ್ಠಾನಗೊಳಿಸಲು ಸೋಮವಾರ ಸಚಿವ ಸಂಪುಟ ಸಭೆಯಲ್ಲಿ ತೀರ್ಮಾನಿಸಿದೆ ಎಂದು ಸಿಎಂ ಸಿದ್ದರಾಮಯ್ಯ ಹೇಳಿದರು. ನೌಕರರ ವೇತನ ಪರಿಷ್ಕರಣೆಯಿಂದ ಸರಕಾರಕ್ಕೆ ವಾರ್ಷಿಕ 20,208 ಕೋಟಿ ರು.ಗಳಷ್ಟು ಹೆಚ್ಚುವರಿ ವೆಚ್ಚ ಆಗುತ್ತದೆ ಎಂದರು.

ಸುಪ್ರೀಂಗೆ ಇಬ್ಬರು ನ್ಯಾಯಮೂರ್ತಿಗಳ ನೇಮಕ: ಕೇಂದ್ರ ಅಸ್ತು

ದೆಹಲಿ: ನ್ಯಾಯಮೂರ್ತಿ ಎನ್.ಕೋಟೀಶ್ವರ್ ಸಿಂಗ್ ಹಾಗೂ ನ್ಯಾಯಮೂರ್ತಿ ಆರ್. ಮಹದೇವನ್ ಅವರನ್ನು ಸುಪ್ರೀಂ ಕೋರ್ಟ್ ನ್ಯಾಯಮೂರ್ತಿಗಳಾಗಿ ನೇಮಕ ಮಾಡಲು ಕೇಂದ್ರ ಅನುಮತಿ ನೀಡಿದೆ. ಮಣಿಪುರ ಮೂಲದ ಸಿಂಗ್ ಅವರು ಪ್ರಸ್ತುತ ಜಮ್ಮು ಮತ್ತು ಕಾಶ್ಮೀರ, ಲಡಾಖ್ ಹೈಕೋರ್ಟ್‌ನ ಮುಖ್ಯ ನ್ಯಾಯಮೂರ್ತಿಯಾಗಿದ್ದಾರೆ. ನ್ಯಾ. ಮಹದೇವನ್ ಅವರು ಮದ್ರಾಸ್ ಹೈಕೋರ್ಟ್‌ನ ಹಂಗಾಮಿ ಮುಖ್ಯ ನ್ಯಾಯಮೂರ್ತಿಯಾಗಿ ಕಾರ್ಯ ನಿರ್ವಹಿಸುತ್ತಿದ್ದಾರೆ.

ಫನ್‌ತರಂಗ

– ರಘುಪತಿ ಶೃಂಗೇರಿ –

ಇತರ ಗ್ರಹಗಳ ಮೇಲೂ ಮೈನಿಂಗ್ ಮಾಡಲು ಮುಂದಾದ ಬೆಂಗಳೂರಿನ ಕಂಪೆನಿ – ಸುದ್ದಿ

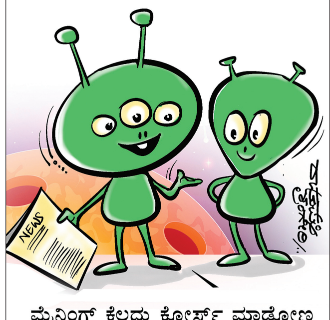

ಮೈನಿಂಗ್ ಕೆಲ್ಸದ್ದು ಕೋರ್ಸ್ ಮಾಡೋಣ ಅಂದ್ಕೊಂಡಿದೀನಿ, ಆ ಬೆಂಗ್ಳೂರ್ ಕಂಪೆನಿ ಸೇರ್ಕೊಳ್ಳೋಕೆ...

ಕರ್ನಾಟಕ ಸಿನಿಮಾ ಮತ್ತು ಸಾಂಸ್ಕೃತಿಕ ಕಾರ್ಯಕರ್ತರ ವಿಧೇಯಕ ಜಾರಿಗೆ ಸಿದ್ಧತೆ | ಸಿನಿಮಾ ಟಿಕೆಟ್‌ಗೆ ಬೀಳಲಿದೆ ಮೇಲ್ತೆರಿಗೆ ಭಾರ

ಸಿನಿಮಾ ಕಾರ್ಮಿಕರ ಅಭಿವೃದ್ಧಿಗೆ ಸೆಸ್ ಸಂಗ್ರಹ

ಬೆಂಗಳೂರು: ಸಿನಿಮಾ ಹಾಗೂ ರಂಗಭೂಮಿ ಕಲಾವಿದರು ಸೇರಿದಂತೆ ಜಾನಪದ ಕಲಾಸೇವೆಯಲ್ಲಿರುವ ಕಾರ್ಮಿಕರಿಗೆ ಅನುಕೂಲವಾಗುವ ನಿಟ್ಟಿನಲ್ಲಿ ರಾಜ್ಯ ಸರಕಾರ ಮಹತ್ವದ ಹೆಜ್ಜೆಯನ್ನು ಇಟ್ಟಿದ್ದು, ಇದಕ್ಕಾಗಿ ಸಿನಿಮಾ ಟಿಕೆಟ್‌ಗಳಿಗೆ ಸೆಸ್ ಸಂಗ್ರಹಿಸಲು ತೀರ್ಮಾನಿಸಿದೆ.

ಅಸಂಘಟಿತ ಕಾರ್ಮಿಕರ ಅಭಿವೃದ್ಧಿಗೆ ಹಲವು ಯೋಜನೆಗಳನ್ನು ಜಾರಿಗೊಳಿಸಲಾಗಿತ್ತು. ಆದರೆ ಸಿನಿಮಾ ರಂಗದಲ್ಲಿರುವ ಕಾರ್ಮಿಕರಿಗೆ, ರಂಗಭೂಮಿಯಲ್ಲಿರುವ ಕಾರ್ಮಿಕರಿಗೆ ಯಾವುದೇ ನಿರ್ದಿಷ್ಟ ಯೋಜನೆಗಳಿಲ್ಲ. ಆರೋಗ್ಯ ವಿಮೆ ಸೇರಿದಂತೆ ಹಲವು ಸವಲತ್ತುಗಳಿಲ್ಲ ಎನ್ನುವ ಆರೋಪವಿತ್ತು. ಆದ್ದರಿಂದ ಇದೀಗ, ಸಿನಿ ಮತ್ತು ಸಾಂಸ್ಕೃತಿಕ ಕ್ಷೇತ್ರಗಳಲ್ಲಿ ಕಾರ್ಯನಿರ್ವಹಿಸುವ ಕಾರ್ಮಿಕರಿಗೆ ಸಾಮಾಜಿಕ ಭದ್ರತೆ ಒದಗಿಸಲು ಸೆಸ್ ಸಂಗ್ರಹಕ್ಕೆ ನಿರ್ಧರಿಸಿದ್ದು, ಇದಕ್ಕಾಗಿ 'ಕರ್ನಾಟಕ ಸಿನಿಮಾ ಮತ್ತು ಸಾಂಸ್ಕೃತಿಕ ಕ್ಷೇತ್ರ (ನೋಂದಣಿ ಮತ್ತು ಕ್ಷೇಮಾಭಿವೃದ್ಧಿ) ಕರ ಸಂಗ್ರಹ 2023' ವಿಧೇಯಕವನ್ನು ಮಂಡಿಸಲು ಕಾರ್ಮಿಕ ಇಲಾಖೆ ಮುಂದಾಗಿದೆ. ಸೋಮವಾರ ಮುಖ್ಯಮಂತ್ರಿ ಸಿದ್ದರಾಮಯ್ಯ ಅವರ ನೇತೃತ್ವದಲ್ಲಿ ನಡೆದ ಸಚಿವ ಸಂಪುಟ ಸಭೆಯಲ್ಲಿ, ಈ ಬಗ್ಗೆ ಚರ್ಚಿಸಲಾಗಿದ್ದು ವಿಧೇಯಕ ಮಂಡಿಸಲು ಅನುಮತಿ ಪಡೆಯಲಾಗಿದೆ.

→ 4

ಖಾಸಗಿ ವಲಯದಲ್ಲಿ ಕನ್ನಡಿಗರಿಗೆ ಅವಕಾಶ; ವಿಧೇಯಕಕ್ಕೆ ಸಿದ್ಧತೆ

ರಾಜ್ಯದ ಜನರ ಹಲವು ವರ್ಷದ ಬೇಡಿಕೆಯಾಗಿದ್ದ ಪ್ರಮುಖ ವಿಷಯಕ್ಕೆ ಸಂಬಂಧಿಸಿದಂತೆ ವಿಧೇಯಕವನ್ನು ಮಂಡಿಸಲು ಕಾರ್ಮಿಕ ಇಲಾಖೆ ಸಿದ್ಧತೆ ನಡೆಸಿಕೊಂಡಿದೆ. ಖಾಸಗಿ ವಲಯಗಳಲ್ಲಿ ಕನ್ನಡಿಗರಿಗೆ ಉದ್ಯೋಗ ಮೀಸಲು ನೀಡುವ ವಿಧೇಯಕವನ್ನು ವಿಧಾನ ಮಂಡಲದಲ್ಲಿ ಮಂಡಿಸಲು ಸಂಪುಟ ಸಭೆ ಒಪ್ಪಿಗೆ ನೀಡಿದೆ. ಈ ಮೂಲಕ ರಾಜ್ಯದಲ್ಲಿನ ಎಲ್ಲಾ ಕೈಗಾರಿಕೆಗಳಲ್ಲೂ ಸಿ ಮತ್ತು ಡಿ ವರ್ಗದ ಉದ್ಯೋಗಗಳಲ್ಲಿ ಕನ್ನಡಿಗರಿಗೆ ಶೇ.100ರಷ್ಟು ಮೀಸಲು ಸಿಗಲಿದೆ.

'ದಿ ಕರ್ನಾಟಕ ಸ್ಟೇಟ್ ಎಂಪ್ಲಾಯ್‌ಮೆಂಟ್ ಆಫ್ ಲೋಕಲ್ ಕ್ಯಾಡಿಡೇಟ್ಸ್ ಇನ್ ದಿ ಇಂಡಸ್ಟ್ರೀಸ್, ಫ್ಯಾಕ್ಟರೀಸ್ ಆ್ಯಂಡ್ ಲೋಕಲ್ ಎಷ್ಟಾಬ್ಲಿಷ್ಮೆಂಟ್ ಬಿಲ್-2024 ವಿಧೇಯಕದಂತೆ ಮ್ಯಾನೇಜ್ಮೆಂಟ್ ಹುದ್ದೆಗಳು ಶೇ.50 ಹಾಗೂ ನಾನ್ ಮ್ಯಾನೇಜ್ಮೆಂಟ್ ಶೇ.75ರಷ್ಟು ಹುದ್ದೆಗಳು ಸ್ಥಳೀಯರಿಗೆ ಮೀಸಲಿಡಲಾಗುತ್ತದೆ. ಕರ್ನಾಟಕದಲ್ಲಿಯೇ ಹುಟ್ಟಿದವರು, ಕರ್ನಾಟಕದಲ್ಲಿ 15 ವರ್ಷದಿಂದ ವಾಸಿಸುತ್ತಿರುವವರು, ಕನ್ನಡ ಓದಲು, ಬರೆಯಲು ಮತ್ತು ಮಾತನಾಡಲು ಬರುವವರು, ನೋಡಲ್ ಏಜೆನ್ಸಿ ನಡೆಸುವ ಕನ್ನಡ ಕುರಿತು ಪರೀಕ್ಷೆಯಲ್ಲಿ ಪಾಸಾದವರನ್ನು ಸ್ಥಳೀಯರು ಎಂದು ಪರಿಗಣಿಸಲಾಗುವುದು ಎಂದು ವಿಧೇಯಕದಲ್ಲಿ ಹೇಳಲಾಗಿದೆ. ಸ್ಥಳೀಯರಿಗೆ ಉದ್ಯೋಗ ನೀಡದಿದ್ದರೆ ದಂಡ ವಿಧಿಸಲು ಅವಕಾಶವಿದ್ದು, ಕನಿಷ್ಠ 10 ಸಾವಿರ ರು.ಗಳಿಂದ 25 ಸಾವಿರ ರು.ವರೆಗೆ ದಂಡ, ಆ ನಂತರವೂ ಉದ್ಯೋಗ ನೀಡದೇ ಹೋದರೆ ದಿನಕ್ಕೆ 100 ರು. ದಂಡ ವಿಧಿಸಲಾಗುತ್ತದೆ.

ಸಮಾಚಾರ ಸಣ್ಣದಲ್ಲ

ವಿದ್ಯುತ್ ಮೀಟರ್‌ಗೆ ಆಧಾರ್ ಜೋಡಣೆ

ಚಿತ್ರದುರ್ಗ: ರೈತರು ಬಳಸುವ ಕೃಷಿ ನೀರಾವರಿ ಪಂಪ್‌ಸೆಟ್‌ಗಳ ವಿದ್ಯುತ್ ಮೀಟರ್ ಆರ್.ಆರ್. ಸಂಖ್ಯೆಗೆ ರೈತರ ಆಧಾರ್ ಸಂಖ್ಯೆ ಜೋಡಣೆ ಮಾಡುವುದು ಕಡ್ಡಾಯ. ಬೆಸ್ಕಾಂ ಸಿಬ್ಬಂದಿ ಗ್ರಾಮ, ಮನೆಗಳಿಗೆ ಭೇಟಿ ನೀಡಿ ಆರ್.ಆರ್.ಸಂಖ್ಯೆಗಳಿಗೆ ಆಧಾರ್ ಸಂಖ್ಯೆ ಜೋಡಣೆ ಕಾರ್ಯ ಮಾಡಲಿದ್ದಾರೆ. ರೈತರು ಜಮೀನಿಗೆ ಸಂಬಂಧಿಸಿದ ದಾಖಲೆ ಹಾಗೂ ಆಧಾರ್ ಕಾರ್ಡ್ ನೀಡಿ ಜೋಡಣೆ ಸೌಲಭ್ಯವನ್ನು ಪಡೆದುಕೊಳ್ಳಬೇಕು. ಒಂದು ವೇಳೆ ಜಮೀನಿನ ಖಾತೆ ಪೂರ್ವಜರ ಹೆಸರಿನಲ್ಲಿದ್ದು, ಖಾತೆ ಬದಲಾವಣೆ ಆಗದಿದ್ದ ಪಕ್ಷದಲ್ಲಿ ಇತ್ತೀಚಿನ ಪಹಣಿ ಅಥವಾ ಜಮೀನಿಗೆ ಸಂಬಂಧಿಸಿದ ದಾಖಲೆಗಳನ್ನು ನೀಡಿ ಉಚಿತವಾಗಿ ಆರ್.ಆರ್.ಸಂಖ್ಯೆ ಬದಲಾವಣೆ ಮಾಡಿಕೊಳ್ಳಬಹುದು. ಗ್ರಾಹಕರು ಈ ಸೌಲಭ್ಯದ ಸದುಪಯೋಗ ಪಡೆದುಕೊಂಡು ತಮ್ಮ ಆಧಾರ್ ಸಂಖ್ಯೆಯನ್ನು ಪಂಪ್‌ಸೆಟ್ ವಿದ್ಯುತ್ ಮೀಟರ್ ಆರ್.ಆರ್. ಸಂಖ್ಯೆಗೆ ಜೋಡಣೆ ಮಾಡುವ ಮೂಲಕ ಸಬ್ಸಿಡಿ ಹಾಗೂ ಇತರೆ ಸರಕಾರಿ ಸೌಲಭ್ಯಗಳನ್ನು ಪಡೆದುಕೊಳ್ಳಬಹುದು ಎಂದು ಬೆಸ್ಕಾಂ ಕಾರ್ಯನಿರ್ವಾಹಕ ಇಂಜಿನಿಯರ್ ಡಿ.ಜಯಣ್ಣ ತಿಳಿಸಿದ್ದಾರೆ.

ಎನ್‌ಎಸ್‌ಎಸ್: ಉಚಿತ ಆರೋಗ್ಯ ತಪಾಸಣೆ

ಚಿತ್ರದುರ್ಗ: ಗುಡ್ಡದರಂಗವ್ವನಹಳ್ಳಿ ಜ್ಞಾನ ಗಂಗೋತ್ರಿ ದಾವಣಗೆರೆ ವಿಶ್ವವಿದ್ಯಾಲಯ ಸ್ನಾತಕೋತ್ತರ ಕೇಂದ್ರದ ರಾಷ್ಟ್ರೀಯ ಸೇವಾ ಯೋಜನೆ ವಿಶೇಷ ವಾರ್ಷಿಕ ಶಿಬಿರವು ಮಾಡನಾಯಕನಹಳ್ಳಿಯಲ್ಲಿ ನಡೆಯುತ್ತಿದೆ. ಇದರ ಅಂಗವಾಗಿ ಮಂಗಳವಾರ ಬಸವೇಶ್ವರ ವೈದ್ಯಕೀಯ ಕಾಲೇಜು ಮತ್ತು ಆಸ್ಪತ್ರೆ ಸಹಯೋಗದಲ್ಲಿ ಉಚಿತ ಆರೋಗ್ಯ ತಪಾಸಣೆ ಮತ್ತು ರಕ್ತದಾನ ಶಿಬಿರವನ್ನು ಏರ್ಪಡಿಸಲಾಗಿತ್ತು. ವೈದ್ಯಕೀಯ ಕಾಲೇಜಿನ ಡಾ.ರಾಜೇಶ್.ಎಂ.ಎಸ್ ಹಾಗೂ ಡಾ.ನಾಗೇಂದ್ರ??ಗೌಡ ಸಿಬ್ಬಂದಿ ಶಿಬಿರಾರ್ಥಿಗಳು ಹಾಗೂ ಗ್ರಾಮಸ್ಥರಿಗೆ ವೈದ್ಯಕೀಯ ತಪಾಸಣೆ ನಡೆಸಿದರು. ಶಿಬಿರದಲ್ಲಿ ಸ್ನಾತಕೋತ್ತರ ಕೇಂದ್ರದ ನಿರ್ದೇಶಕ ಡಾ.ಸತ್ಯನಾರಾಯಣ ಎನ್‌ಎಸ್‌ಎಸ್ ಕಾರ್ಯಕ್ರಮಾಧಿಕಾರಿ ಡಾ. ಸುಂದರಂ.ಎಂ, ನಿವೇದಿತ.ಬಿ.ಟಿ, ಗ್ರಾ.ಪಂ. ಸದಸ್ಯರುಳಾದ ಗೀತಾ.ವಿ.ಎನ್, ಎ.ರಾಘವೇಂದ್ರಸ್ವಾಮಿ, ಬಸವರಾಜಪ್ಪ, ಹನುಮಂತಪ್ಪ.ಸಿ ಪಾಲ್ಗೊಂಡಿದ್ದರು.

ಸಮನ್ವಯ ಸಮಿತಿ ಸಭೆ 19ರಂದು

ಚಿತ್ರದುರ್ಗ: ಮಹಿಳಾ ಮತ್ತು ಮಕ್ಕಳ ಅಭಿವೃದ್ಧಿ ಇಲಾಖೆಯ ವಿವಿಧ ಯೋಜನೆಗಳ ಜಿಲ್ಲಾ ಮಟ್ಟದ ಸಮನ್ವಯ ಸಮಿತಿಗಳ ಸಭೆ ಜು. 19 ರಂದು ಮಧ್ಯಾಹ್ನ 12 ಗಂಟೆಗೆ, ಜಿಲ್ಲಾಧಿಕಾರಿ ಅಧ್ಯಕ್ಷತೆಯಲ್ಲಿ ನಗರದ ಜಿಲ್ಲಾಧಿಕಾರಿ ಕಚೇರಿ ಸಭಾಂಗಣದಲ್ಲಿ ಜರುಗಲಿದೆ. ಐಸಿಡಿಎಸ್ ಜಿಲ್ಲಾ ಮೇಲ್ವಿಚಾರಣಾ ಸಮಿತಿ, ಪೋಷಣ್ ಅಭಿಯಾನ, ಮಿಷನ್ ಶಕ್ತಿ, ಕೌಟುಂಬಿಕ ಹಿಂಸೆಯಿಂದ ಮಹಿಳೆಯರ ಸಂರಕ್ಷಣಾ ಸಮಿತಿ, ಜಿಲ್ಲಾ ಮಟ್ಟದ ಬಾಲ್ಯ ವಿವಾಹ ತಡೆ ಸಮಿತಿ, ಮಹಿಳೆ ಮತ್ತು ಮಕ್ಕಳ ಸಾಗಣೆ ತಡೆ ಸಮಿತಿ ಸಭೆ ನಡೆಯಲಿದ್ದು, ಈ ಸಮಿತಿಗಳ ಸದಸ್ಯರು ಹಾಗೂ ಸಂಬಂಧಿಸಿದ ಅಧಿಕಾರಿಗಳು ಅಗತ್ಯ ಮಾಹಿತಿಯೊಂದಿಗೆ ಸಭೆಗೆ ಹಾಜರಾಗುವಂತೆ ಮಹಿಳಾ ಮತ್ತು ಮಕ್ಕಳ ಅಭಿವೃದ್ಧಿ ಇಲಾಖೆ ಉಪನಿರ್ದೇಶಕಿ ಭಾರತಿ ಬಣಕಾರ್ ಪ್ರಕಟಣೆಯಲ್ಲಿ ತಿಳಿಸಿದ್ದಾರೆ.

ಮರಳು ಸಂಗ್ರಹಣೆ: 92,400 ರು.ದಂಡ

ಹೊನ್ನಾಳಿ: ಅಕ್ರಮ ಮರಳು ಸಂಗ್ರಹಣೆ ಮಾಡಿರುವ ಖಚಿತ ಮಾಹಿತಿ ಮೇರೆಗೆ ಹಿರಿಯ ಗಣಿ ಮತ್ತು ಭೂ-ವಿಜ್ಞಾನ ಇಲಾಖಾಧಿಕಾರಿ ರಶ್ಮಿ ನೇತೃತ್ವದ ತಂಡದ ಅಧಿಕಾರಿಗಳು ದಾಳಿ ನಡೆಸಿ ದಂಡ ವಿಧಿಸಿರುವ ಘಟನೆ ಜರುಗಿದೆ. ತಾಲೂಕಿನ ಚಿಕ್ಕಗೋಣಿಗೆರೆ ಗ್ರಾಮದ ನದಿ ಪಾತ್ರದ ತೋಟವೊಂದರಲ್ಲಿ ಅಕ್ರಮವಾಗಿ 132 ಮೆಟ್ರಿಕ್ ಟನ್ ಮರಳು ಸಂಗ್ರಹಣೆ ಮಾಡಿದ್ದ ವ್ಯಕ್ತಿಗೆ 92,400 ರು.ಗಳ ದಂಡ ವಿಧಿಸಲಾಗಿದೆ ಎಂದು ಹಿರಿಯ ಗಣಿ ಮತ್ತು ಭೂ-ವಿಜ್ಞಾನ ಇಲಾಖಾಧಿಕಾರಿ ರಶ್ಮಿ ಅವರು ಪತ್ರಿಕೆಗೆ ಮಾಹಿತಿ ನೀಡಿದರು. ದಾಳಿ ಸಂದರ್ಭದಲ್ಲಿ ಹೊನ್ನಾಳಿ ಪೊಲೀಸ್ ಇನ್‌ಸ್ಪೆಕ್ಟರ್ ಎಚ್.ಸುನಿಲ್ ಕುಮಾರ್, ರಾಜಸ್ವ ನಿರೀಕ್ಷಕ ಬಸವರಾಜ್, ಗಣಿ ಮತ್ತು ಭೂ-ವಿಜ್ಞಾನ ಇಲಾಖೆಯ ಸಿಬ್ಬಂದಿ ಉಪಸ್ಥಿತರಿದ್ದರು.

ಮಾನ್ಯ ವ್ಯವಹಾರ ನ್ಯಾಯಾಧೀಶರು ಮತ್ತು ಜೆ.ಎಂ.ಎಫ್.ಸಿ ನ್ಯಾಯಾಲಯದಲ್ಲಿ ಸೊರಬ
ಸಿ.ಮಿಸ್.ನಂ. 168/2024

ಅರ್ಜಿದಾರರು:- ಯಂಕಮ್ಮ ಕೋಂ ಹನುಮಂತನಾಯ್ಕ.

ವಿರುದ್ಧ

ಎದುರುದಾರರು:- ತಹಸೀಲ್ದಾರ್‌ರವರು, ಸೊರಬ ಸೊರಬ ತಾಲ್ಲೂಕು.

ಪತ್ರಿಕ ಪ್ರಕಟಣೆ

ಅರ್ಜಿದಾರರ ಅತ್ತೆಯಾದ ಬಾಲಕ್ಕ ಕೋಂ ಬಾದ್ದನಾಯ್ಕ ಇವರು ದಿನಾಂಕ:10-07-1975 ರಂದು ಸೊರಬ ತಾಲ್ಲೂಕು, ಆನವಟ್ಟಿ ಹೋಬಳಿ, ಹಂಚಿತಾಂಡ ಗ್ರಾಮದ ಅರ್ಜಿದಾರರ ಮನೆಯಲ್ಲಿ ಮರಣ ಹೊಂದಿರುತ್ತಾರೆ. ಅರ್ಜಿದಾರರು ತಮ್ಮ ಅತ್ತೆಯ ಮರಣ ದಾಖಲೆಯನ್ನು ಕೋರಿ ಮಾನ್ಯ ಕಿರಿಯ ವಿಭಾಗದ ವ್ಯವಹಾರ ನ್ಯಾಯಾಧೀಶರು ಮತ್ತು ಜೆ.ಎಂ.ಎಫ್.ಸಿ ನ್ಯಾಯಾಲಯ ಸೊರಬ ಇವರಲ್ಲಿ ಸಿ.ಮಿಸ್ ನಂ 168/2024 ರ ರೀತ್ಯಾ ಅರ್ಜಿಯನ್ನು ಸಲ್ಲಿಸಿದ್ದು, ಸದರಿ ಕೇಸಿನ ಸಂಬಂಧ ಯಾರಾದರೂ ಹಿತಾಸಕ್ತರಿದ್ದಲ್ಲಿ ಅರ್ಜಿದಾರರಾಗಿಯಾಗಲೀ, ಎದುರುದಾರರಾಗಿಯಾಗಲೀ ಸೇರಬಯಸುವವರು ಸದರಿ ಅರ್ಜಿಯ ವಿಚಾರಣೆಯ ದಿನಾಂಕ: 05/08/2024 ರಂದು ಬೆಳಗ್ಗೆ 11-00 ಗಂಟೆಗೆ ಸನ್ನಿಧಿ ನ್ಯಾಯಾಲಯಕ್ಕೆ ತಾವಾಗಲೀ ತಮ್ಮ ಪರ ವಕೀಲರ ಮೂಲಕವಾಗಲೀ ಹಾಜರಾಗಿ ತಮ್ಮ ಹಿತಾಸಕ್ತಿಯನ್ನು ಸ್ಥಾಪಿಸಿಕೊಳ್ಳಬಹುದಾಗಿದೆ.

ನ್ಯಾಯಾಲಯದ ಅಪ್ಪಣೆ ಮೇರೆಗೆ
ಶಿರಸ್ತೆದಾರರು
ಮಾನ್ಯ ವ್ಯವಹಾರ ನ್ಯಾಯಾಧೀಶರು ಮತ್ತು ಜೆ.ಎಂ.ಎಫ್.ಸಿ ನ್ಯಾಯಾಲಯ, ಸೊರಬ.

ಅರ್ಜಿದಾರರ ಪರ ವಕೀಲರು
ಶ್ರೀಮತಿ ಮಂಜಮ್ಮ, ಸೊರಬ
ರೋಲ್ ನಂ.ಕೆ.ಎ.ಆರ್1736/2011
ಮೊಬೈಲ್- 9740682443

ನ್ಯಾಯಬೆಲೆ ಅಂಗಡಿಯಲ್ಲಿ ತಿಂಗಳಿಗೆ ಕೇವಲ ಎರಡರಿಂದ ಮೂರು ದಿನಗಳು ಮಾತ್ರ ಅಕ್ಕಿ ವಿತರಣೆ

ಮುಂಜಾನೆ ಸರತಿ ನಿಂತವರಿಗೆ ಮಾತ್ರ ಅಕ್ಕಿ

ಚಳ್ಳಕೆರೆ: ಮುಂಜಾನೆ 5 ಗಂಟೆಯಿಂದ ಸರದಿ ಸಾಲಿನಲ್ಲಿ ನಿಂತರೆ ಮಾತ್ರ, ಪಡಿತರ ಅಕ್ಕಿ ಇಲ್ಲವಾದರೆ ಖಾಲಿಯಾಗಿದೆ ಎಂಬ ಉತ್ತರ ಈಗಾದರೆ ಪಡಿತರ ಅಕ್ಕಿ ಕಾಳ ಸಂತೆಗೆ ಮರಾಟವಾಗಬಹುದೇ..? ಚಳ್ಳಕೆರೆ ತಾಲೂಕಿನ ಹಲವು ಪಡಿತರ ಅಕ್ಕಿ ವಿತರಿಸುವ ನ್ಯಾಯಬೆಲೆ ಅಂಗಡಿ ಮಾಲೀಕರ ಉತ್ತರ ಇದಾಗಿದೆ.

ಅದರಂತೆ ಚಳ್ಳಕೆರೆ ನಗರದ ಸೋಮಗುದ್ದು ರಸ್ತೆಯಲ್ಲಿ ಇರುವ ಅಂಬೇಡ್ಕರ್ ನಗರದ ಪಡಿತರ ಅಕ್ಕಿ ವಿತರಣೆ ಮಾಡುವ ನ್ಯಾಯಬೆಲೆ ಅಂಗಡಿಯಲ್ಲಿ ತಿಂಗಳಿಗೆ ಕೇವಲ ಎರಡರಿಂದ ಮೂರು ದಿನಗಳು ಮಾತ್ರ ಅಕ್ಕಿ ವಿತರಣೆ ನಂತರ ಬಂದರೆ ಅಕ್ಕಿ ಖಾಲಿಯಾಗಿದೆ ಎಂಬ ಮಾಲೀಕರ ಉತ್ತರ ನೀಡುತ್ತಾರೆ ಎಂದು ಸ್ಥಳೀಯರ ಆರೋಪವಾಗಿದೆ.

ಪ್ರತಿ ತಿಂಗಳು 10 ರಿಂದ 30 ನೇ ದಿನದ ವರೆಗೆ ಪಡಿತರ ಸರಬರಾಜು ಮಾಡುವ ನಿಯಮವಿದೆ, ಆದರೆ ಸುಖಾಸುಮ್ಮನೆ ಬಡವರು ಮುಂಜಾನೆಯಿಂದ ಸರಥಿ ಸಾಲಿನಲ್ಲಿ ಅನ್ನಭಾಗ್ಯದ ಅಕ್ಕಿಗಾಗಿ ಕೂಲಿ ಬಿಟ್ಟು ಕಾಯುವ ಪರಿಸ್ಥಿತಿ ನಿರ್ಮಾಣವಾಗಿದೆ.

ಆದರೆ ಇಲ್ಲಿನ ಆಹಾರ ನೀರಿಕ್ಷ ಅಧಿಕಾರಿಗಳ ಮಾತ್ರ ನಿದ್ದೆ ಮಂಪರಿನಿಂದ ಕಂಡರು ಕಾಣದಂತೆ ಇದ್ದಾರೆ.

ಇನ್ನೂ ಚಳ್ಳಕೆರೆ ಮಾರ್ಗವಾಗಿ ಸುಮಾರು ಪಡಿತರ ಅಕ್ಕಿ ತುಂಬಿದ ಲಾರಿಗಳು ಕಾಳ ಸಂತೆಯಲ್ಲಿ ಸರಬರಾಜು ಹಾಗುವ ಅನುಮಾನವನ್ನು ಸ್ಥಳೀಯರು ಸಂಶಯ ವ್ಯಕ್ತಪಡಿಸಿದ್ದಾರೆ.

ಚಳ್ಳಕೆರೆ ನಗರದ ಸೋಮಗುದ್ದು ರಸ್ತೆಯಲ್ಲಿ ಇರುವ ಅಂಬೇಡ್ಕರ್ ನಗರದ ಪಡಿತರ ಅಕ್ಕಿ ವಿತರಣೆ ಮಾಡುವ ನ್ಯಾಯಬೆಲೆ ಅಂಗಡಿ

ಇನ್ನೂ ಹಸಿವು ಮುಕ್ತ ಕರ್ನಾಟಕವನ್ನು ಮಾಡಲು ರಾಜ್ಯದ ಘನ ಸರಕಾರ ರಾಷ್ಟ್ರೀಯ ಆಹಾರ ಭದ್ರತಾ ಕಾಯ್ದೆಯಡಿ ಪ್ರತಿಯೊಬ್ಬ ವ್ಯಕ್ತಿಗೂ ತಲಾ 10 ಕೆಜಿ ಅಕ್ಕಿ ನೀಡುವ ಮಹತ್ವ ಯೋಜನೆ ಗಟ್ಟಿಯಾಗಿದೆ.

ಇನ್ನೂ ಪೂರ್ಣ ಪ್ರಮಾಣದಲ್ಲಿ ಅಕ್ಕಿ ಸಿಗದೆ ಅದರ ವಂತಿಕೆ ಹಣವನ್ನು ಪ್ರತಿ ತಿಂಗಳು ಫಲಾನುಭವಿಗೆ ನೀಡುವ ಮೂಲಕ ಹಸಿವು ಮುಕ್ತ ಕರ್ನಾಟಕಕ್ಕೆ ಪಣ ತೊಟ್ಟ ರಾಜ್ಯ ಸರಕಾರ ಇಂತಹ ಘಟನೆಗಳಿಂದ ತಪ್ಪು ಸಂದೇಶ ರವಾನೆಯಾಗುವ ಸಾಧ್ಯತೆಗಳಿವೆ.

ಜಿಲ್ಲೆಯಲ್ಲಿ ಎರಡನೇ ಅತೀ ದೊಡ್ಡ ತಾಲೂಕು ಚಳ್ಳಕೆರೆ, ಸರಿ ಸುಮಾರು 122 ನ್ಯಾಯಬೆಲೆ ಅಂಗಡಿಗಳು ಒಳಗೊಂಡಿವೆ, ನಗರದಲ್ಲಿ 15 ನ್ಯಾಯಬೆಲೆ ಅಂಗಡಿಗಳು ಇವೆ ಈಗೇ ಬಯಲು ಸೀಮೆಯ ಜನರ ಹಸಿವು ನೀಗಿಸುವಲ್ಲಿ ಇಲ್ಲಿನ ಜನಪ್ರತಿನಿಧಿಗಳ ಹಿತಾಸಕ್ತಿ ಕೂಡ ಪ್ರತಿ ಜನ ಸಂಪರ್ಕ ಸಭೆ, ಕೆಡಿಪಿ ಸಭೆಗಳಲ್ಲಿ ಸ್ಥಳೀಯ ಶಾಸಕ ಟಿ.ರಘುಮೂರ್ತಿ ಕಟ್ಟುನಿಟ್ಟಿನ ಸೂಚನೆ ಕೂಡ ನೀಡುತ್ತಾರೆ ಆದರೆ ಇವು ಯಾವುದನ್ನು ಕ್ಯಾರೆ ಎನ್ನದ ಆಹಾರ ನೀರಿಕ್ಷಕ ಅಧಿಕಾರಿಗಳು ಮಾತ್ರ ಮೌನಕ್ಕೆ ಜಾರಿರುವುದು ಕಂಡು ಬರುತ್ತದೆ.

ಅನ್ನಭಾಗ್ಯ ಹಳ್ಳಹಿಡಿಯುವ ಘಟನೆ: ಸರಕಾರಕ್ಕೆ ಕಳಂಕ

ಬಡವರ ಹೊಟ್ಟೆ ತುಂಬಿಸುವ ಮಹತ್ವದ ಯೋಜನೆಗೆ ರಾಜ್ಯ ಸರಕಾರ ಇನ್ನಿಲದ ಕಸರತ್ತು ನಡೆಸಿ ಹೊರ ದೇಶಗಳಿಂದ, ಹೊರ ರಾಜ್ಯಗಳಿಂದ ರಾಜ್ಯದ ಬಡ ಜನರಿಗೆ ಹಸಿವು ನೀಗಿಸುವ ಸಲುವಾಗಿ ನೀಡುವ ಅನ್ನಭಾಗ್ಯ ಯೋಜನೆ ಹಳ್ಳಹಿಡಿಯುವ ಕೆಲವು ಇಂತಹ ಘಟನೆಗಳಿಂದ ರಾಜ್ಯ ಸರಕಾರಕ್ಕೆ ಕಳಂಕ ತರುವ ನಿಟ್ಟಿನಲ್ಲಿ ನಡೆಯುತ್ತಿದೆ.

ಕಳೆದ ದಿನಗಳಲ್ಲಿ ಚಳ್ಳಕೆರೆ ತಾಲೂಕಿನ ನನ್ನಿವಾಳ ಗ್ರಾಮದಲ್ಲಿ ಪಡಿತರ ಅಕ್ಕಿಗಾಗಿ ದಿನಗಟ್ಟಲೆ ಕಾಯುವ ಪರಿಸ್ಥಿತಿ ಎಂಬ ವರದಿಗಳು ಸದ್ದು ಮಾಡಿದವು ಆದರೆ ಇಂತಹ ಘಟನೆಗಳು ಅಧಿಕಾರಿಗಳ ವೈಪಲ್ಯದಿಂದ ನಡೆಯುತ್ತಲೇ ಇರುತ್ತಾವೆ, ಆದರೆ ಇದರ ಬಗ್ಗೆ ಮೇಲಾಧಿಕಾರಿಗಳ ಕ್ರಮವೇನು ಎಂದು ಸಾರ್ವಜನಿಕರು ಆಕ್ರೋಶ ವ್ಯಕ್ತಪಡಿಸಿದರು.

ಉಚಿತ 17 ಸಾವಿರ ನೋಟ್‌ಬುಕ್ ವಿತರಣೆ

ಹರಿಹರ: ಸರಕಾರಿ ಶಾಲೆಗಳ ಅಭಿವೃದ್ಧಿಗಾಗಿ ತಾಲೂಕಿನ 27 ಪ್ರಾಥಮಿಕ ಹಾಗೂ 5 ಪ್ರೌಢಶಾಲೆಗಳ ಒಟ್ಟು 4195 ವಿದ್ಯಾರ್ಥಿಗಳಿಗೆ 17,600 ಪುಸ್ತಕಗಳನ್ನು ಉಚಿತವಾಗಿ ವಿತರಿಸಿದ ಬೆಂಗಳೂರಿನ ಸಿನೋಪ್ಸಿಸ್ ಹಾಗೂ ಇಂಡಿಯಾ ಸುಧಾರ್ ಸಂಸ್ಥೆ ಕಾರ್ಯ ಶ್ಲಾಘನೀಯ ಎಂದು ಎಸ್‌ಡಿಎಂಸಿ ಅಧ್ಯಕ್ಷ ಕೆ.ಎಸ್. ಈಶ್ವರಪ್ಪ ಮೆಚ್ಚುಗೆ ವ್ಯಕ್ತಪಡಿಸಿದರು.

ತಾಲೂಕಿನ ಕಮಲಾಪುರ ಗ್ರಾಮದ ಸರಕಾರಿ ಹಿರಿಯ ಪ್ರಾಥಮಿಕ ಶಾಲೆಯಲ್ಲಿ ಮಂಗಳವಾರ ಸಿನೋಪ್ಸಿಸ್ ಕಂಪನಿ, ಇಂಡಿಯಾ ಸುಧಾರ್ ಸಂಸ್ಥೆ ನೀಡಿದ್ದ ಉಚಿತ ಬುಕ್‌ಗಳನ್ನು ಮಕ್ಕಳಿಗೆ ವಿತರಿಸಿ ಅವರು ಮಾತನಾಡಿದರು.

ಶಿಕ್ಷಕ ರಾಮನಗೌಡ ಪಾಟೀಲ್ ಮಾತನಾಡಿ, ಶಾಲೆಯ 1ನೇ ತರಗತಿಯಿಂದ 8ನೇ ತರಗತಿಯ ಎಲ್ಲ ಮಕ್ಕಳಿಗೆ ತಲಾ 4 ಪುಸ್ತಕಗಳನ್ನು ವಿತರಿಸಲಾಗಿದೆ ಎಂದು ವಿವರಿಸಿದರು.

ಪ್ರಾಥಮಿಕ ಶಾಲಾ ಶಿಕ್ಷಕರ ಸಂಘದ ಪ್ರಧಾನ ಕಾರ್ಯದರ್ಶಿ ಶರಣ್ ಕುಮಾರ್ ಹೆಗಡೆ, ಮುಖ್ಯಶಿಕ್ಷಕ ಟಿ.ಡಿ. ಮಂಜುನಾಥ್, ಪತ್ರಕರ್ತ ಗಣೇಶ ಕಮ್ಲಾಪುರ, ಶಿಕ್ಷಕರಾದ ಪ್ರಭುಗೌಡ ಪಾಟೀಲ್, ಹರೀಶ್ ಎಚ್., ಉಮಾದೇವಿ, ಕ್ಯಾರ್ಲಿನ್ ಓಲಿವರ್ ಫರ್ನಾಂಡಿಸ್, ಈರಮ್ಮ ಅಂಗರಗಟ್ಟಿ ಇತರರಿದ್ದರು.

ಹರಿಹರ ತಾಲೂಕಿನ ಕಮಲಾಪುರ ಗ್ರಾಮದಲ್ಲಿ 1ರಿಂದ 8ನೇ ತರಗತಿ ಮಕ್ಕಳಿಗೆ ಪುಸ್ತಕಗಳನ್ನು ಉಚಿತವಾಗಿ ವಿತರಿಸಲಾಯಿತು.

ಸತತ 2 ವರ್ಷಗಳಿಂದ ಸಂಸ್ಥೆ ಮುಖ್ಯಸ್ಥ ವಿನೋದ್ ಮುರುಗೋಡ್ ಹಾಗೂ ಕಿರಣ್‌ಕುಮಾರ್ ಅವರು ಉಚಿತವಾಗಿ ಪುಸ್ತಕ ವಿತರಣೆ ಮಾಡುತ್ತಾ ಸರಕಾರಿ ಶಾಲೆಗಳ ಸರ್ವತೋಮುಖ ಬೆಳವಣಿಗೆಗೆ ಕಾರಣರಾಗಿದ್ದಾರೆ.
- ರಮೇಶ್ ಕಣ್ಣಾಳರ, ಗ್ರಾಪಂ ಸದಸ್ಯ

ಚಳ್ಳಕೆರೆ: ಡೆಂಘೀ ವಿರುದ್ಧ ಜಾಗೃತಿ ಜಾಥಾ

ಚಳ್ಳಕೆರೆ: ರಾಜ್ಯಾದ್ಯಂತ ಉಲ್ಬಣಗೊಂಡಿರುವ ಡೆಂಘೀಯನ್ನು ಮಟ್ಟ ಹಾಕಲು ಸಾರ್ವಜನಿಕರು ಆರೋಗ್ಯ ಇಲಾಖೆಯೊಂದಿಗೆ ಕೈ ಜೋಡಿಸಬೇಕು ಎಂದು ದೇವರೆಡ್ಡಿಹಳ್ಳಿ ಸಮುದಾಯ ಆರೋಗ್ಯಧಿಕಾರಿ ಎಂಎಸ್.ರಾಕೇಶ್ ಹೇಳಿದರು.

ಅವರು ತಾಲೂಕಿನ ಘಟಪರ್ತಿ ಗ್ರಾಮ ಪಂಚಾಯತಿ ವ್ಯಾಪ್ತಿಯ ಹೊನ್ನೂರು ಗ್ರಾಮದಲ್ಲಿ ದೇವರೆಡ್ಡಿಹಳ್ಳಿ ಆಯುಷ್ಮಾನ್ ಆರೋಗ್ಯ ಇಲಾಖೆ ವತಿಯಿಂದ ಹಾಗೂ ಸರಕಾರಿ ಶಾಲಾ ಮಕ್ಕಳ ಸಹಯೋಗದೊಂದಿಗೆ ಡೆಂಘೀ ಜಾಗೃತಿ ಅಭಿಯಾನದ ಮೂಲಕ ಗ್ರಾಮದ ಪ್ರಮುಖ ಬೀದಿಗಳಲ್ಲಿ ಅರಿವು ಮೂಡಿಸಲಾಯಿತು.

ದೇವರೆಡ್ಡಿಹಳ್ಳಿ ಹಾಗೂ ಘಟಪರ್ತಿ ಗ್ರಾಮ ಪಂಚಾಯತಿ ವ್ಯಾಪ್ತಿಯ ಹಲವು ಗ್ರಾಮಗಳಲ್ಲಿ ಡೆಂಘೀ ಜಾಗೃತಿ ಜಾಗವನ್ನು ನಡೆಸಿ ಮಾತನಾಡಿದರು. ನಂತರ ಶಾಲಾ ಮಕ್ಕಳೊಂದಿಗೆ ಜಾಥಾ ಕಾರ್ಯಕ್ರಮ ಕೈಗೊಂಡು ಗ್ರಾಮಸ್ಥರಲ್ಲಿ ಡೆಂಘೀ ರೋಗ ಹರಡುವ ಪದ್ದತಿ, ಹಾಗೂ ರೋಗ ಹರಡದಂತೆ ಕೈಗೊಳ್ಳಬೇಕಾದ ಮುಂಜಾಗೃತ ಕ್ರಮಗಳ ಬಗ್ಗೆ ಮಾಹಿತಿ ತಿಳಿಸಲಾಯಿತು.

ದೇವರೆಡ್ಡಿಹಳ್ಳಿ ಸಮುದಾಯ ಆರೋಗ್ಯಧಿಕಾರಿ ರಾಕೇಶ್ ಎಂ ಎಸ್, ಹಿರಿಯ ಆರೋಗ್ಯ ನಿರೀಕ್ಷಣಾಧಿಕಾರಿ ಬಸವರಾಜ್, ಆರೋಗ್ಯ ನಿರೀಕ್ಷಣಾಧಿಕಾರಿ ತಿಪ್ಪೇಸ್ವಾಮಿ, ಹಾಗೂ ಶಾಲೆಯ ಮುಖ್ಯ ಉಪಾಧ್ಯಾಯರು ಮತ್ತು ಸಹ ಶಿಕ್ಷಕರು ಹಾಗೂ ಗ್ರಾಮಸ್ಥರು ಭಾಗಿಯಾಗಿದ್ದರು.

ಡೆಂಘೀ ಜಾಗೃತಿ ಅಭಿಯಾನದ ಮೂಲಕ ಗ್ರಾಮದ ಪ್ರಮುಖ ಬೀದಿಗಳಲ್ಲಿ ಹಾಗೂ ಶಾಲೆಗಳಲ್ಲಿ ಅರಿವು ಮೂಡಿಸಲಾಯಿತು.

ಪರಿಸರವನ್ನು ಸ್ವಚ್ಛವಾಗಿಡಿ

ಸಾರ್ವಜನಿಕರು ನಿಮ್ಮ ಪರಿಸರವನ್ನು ಸ್ವಚ್ಛವಾಗಿ ಇಟ್ಟುಕೊಳ್ಳುವ ಮೂಲಕ ಸೊಳ್ಳೆಗಳನ್ನು ನಿರ್ಮೂಲನೆ ಮಾಡಬೇಕು, ಎಲ್ಲೆಂದರಲ್ಲಿ ಕಸ ಬೀಸಾಡುವುದು, ನೀರು ನಿಲ್ಲುವಂತೆ ಮಾಡುವುದು ಮಾಡದೆ ನಮ್ಮ ಸುತ್ತ ಮುತ್ತಲಿನ ಪರಿಸರವನ್ನು ಹಾಗೂ ನಮ್ಮ ಆರೋಗ್ಯವನ್ನು ಕಾಳಜಿಯಿಂದ ನೋಡಿಕೊಳ್ಳಬೇಕು ಎಂದು ಎಂಎಸ್.ರಾಕೇಶ್ ಹೇಳಿದರು.

ವಾಲ್ಮೀಕಿ ನಿಗಮದ ಪ್ರಕರಣ ಸಿಬಿಐಗೆ ವಹಿಸಿ: ಮಹಾಸಭಾ

ಹೊಸದುರ್ಗ ತಾಲೂಕು ಯುವ ಘಟಕದ ಪದಾಧಿಕಾರಿಗಳು ಮಂಗಳವಾರ ತಹಶೀಲ್ದಾರ್ ತಿರುಪತಿ ಪಾಟೀಲ್ ಮೂಲಕ ಸರಕಾರಕ್ಕೆ ಮನವಿ ಪತ್ರ ಸಲ್ಲಿಸಿದರು.

ಹೊಸದುರ್ಗ: ಮಹರ್ಷಿ ವಾಲ್ಮೀಕಿ ಅಭಿವೃದ್ಧಿ ನಿಗಮದಲ್ಲಿ 187 ಕೋಟಿ ರು. ಅಕ್ರಮ ನಡೆದು ನಾಯಕ ಜನಾಂಗದ ಬಡವರಿಗೆ ಸೇರಬೇಕಾದ ಹಣ, ಪ್ರಭಾವಿಗಳ ಪಾಲಾಗಿರುವುದು ಬಹಳ ನೋವಿನ ಸಂಗತಿ. ಹಾಗಾಗಿ ಈ ಪ್ರಕರಣವನ್ನು ಕೂಡಲೇ ಕೇಂದ್ರೀಯ ತನಿಖಾ ದಳಕ್ಕೆ ವರ್ಗಾಯಿಸಬೇಕೆಂದು ಒತ್ತಾಯಿಸಿ ತಾಲೂಕು ವಾಲ್ಮೀಕಿ ನಾಯಕ ಸಮುದಾಯದ ಮುಖಂಡರು ಹಾಗೂ ಅಖಿಲ ಕರ್ನಾಟಕ ವಾಲ್ಮೀಕಿ ನಾಯಕ ಮಹಾಸಭಾ ಹೊಸದುರ್ಗ ತಾಲೂಕು ಯುವ ಘಟಕದ ಪದಾಧಿಕಾರಿಗಳು ಮಂಗಳವಾರ ತಹಶೀಲ್ದಾರ್ ತಿರುಪತಿ ಪಾಟೀಲ್ ಮೂಲಕ ಸರಕಾರಕ್ಕೆ ಮನವಿ ಪತ್ರ ಸಲ್ಲಿಸಿದರು.

ಅಖಿಲ ಕರ್ನಾಟಕ ವಾಲ್ಮೀಕಿ ನಾಯಕ ಮಹಾಸಭಾದ ಯುವಮುಖಂಡ ಅರುಣ್ ಗಂಗಾಧರಪ್ಪ ಮಾತನಾಡಿ, ನಮ್ಮ ವಾಲ್ಮೀಕಿ ನಾಯಕ ಸಮುದಾಯ ಆರ್ಥಿಕವಾಗಿ ಬಹಳ ಹಿಂದುಳಿದಿದ್ದು, ಇಂದಿಗೂ ಕೂಡ ಬಡತನದಲ್ಲಿಯೇ ಜೀವನ ಮಾಡುವಂತಹ ಕುಟುಂಬ ಬಹಳಷ್ಟಿವೆ. ಬಡವರ ಅಭ್ಯುದಯಕ್ಕಾಗಿ ಬಳಕೆಯಾಗಬೇಕಾಗಿದ್ದ ಹಣ, ಭ್ರಷ್ಟರ ಪಾಲಾಗಿರುವುದು ತುಂಬಾ ಬೇಸರವನ್ನುಂಟು ಮಾಡಿದೆ. ತನಿಖೆ ವೇಳೆ ಒಂದೊಂದೇ ಅಕ್ರಮಗಳು ಹೊರ ಬರುತ್ತಿವೆ. ಎಂತಹ ದೊಡ್ಡ ವ್ಯಕ್ತಿಯಾಗಿದ್ದರು ಅಂತವರನ್ನು ವಶಕ್ಕೆ ಪಡೆದು ತನಿಖೆ ನಡೆಸಬೇಕು. ಅಕ್ರಮವಾಗಿ ವರ್ಗಾವಣೆಯಾಗಿರುವ ವಾಲ್ಮೀಕಿ ನಿಗಮದ ಹಣ, ಬಡಜನರ ಅಭಿವೃದ್ಧಿಗೆ ಬಳಕೆಯಾಗಬೇಕು. ಸಮುದಾಯದ ಜನರಿಗೆ ಅನ್ಯಾಯವಾಗಲು ಬಿಡಲಾರೆವು. ತನಿಖಾ ಸಂಸ್ಥೆಗಳು ತನಿಖೆಯನ್ನು ಮತ್ತಷ್ಟು ಚುರುಕುಗೊಳಿಸಿ, ಅಪರಾಧಿಗಳಿಗೆ ಕಠಿಣ ಶಿಕ್ಷೆ ನೀಡಲು ಮುಂದಾಗಬೇಕೆಂದು ಆಗ್ರಹಿಸಿದರು.

ಈ ಸಂದರ್ಭದಲ್ಲಿ ತಾಲೂಕು ನಾಯಕ ಸಮುದಾಯದ ಮುಖಂಡ ಮಳಲಿ ವಿಜಯ ಕುಮಾರ್, ಅಖಿಲ ಕರ್ನಾಟಕ ವಾಲ್ಮೀಕಿ ನಾಯಕ ಮಹಾಸಭಾ ಯುವ ಘಟಕದ ಪದಾಧಿಕಾರಿಗಳಾದ ಶಶಿಧರ್, ಲೋಹಿತ್, ಲಕ್ಕಿಹಳ್ಳಿ ಸಿದ್ದೇಶ್, ರೂಪೇಶ್ ಮತ್ತು ಚೇತನ್ ಸೇರಿದಂತೆ ಇತರರು ಹಾಜರಿದ್ದರು.

ಎಸ್‌ಐಟಿ ರಾಜ್ಯ ಸರಕಾರ ರಚಿಸಿರುವ ತನಿಖಾ ತಂಡವಾಗಿದ್ದು, ಇದರ ಬಗ್ಗೆ ನಮಗೆ ವಿಶ್ವಾಸವಿಲ್ಲ. ನಾನು ಅಹಿಂದ ನಾಯಕ, ದಲಿತರ ಪರ ಎಂದು ಹೇಳಿಕೊಳ್ಳುವ ಸಿದ್ದರಾಮಯ್ಯ ಇದರಲ್ಲಿ ತಮ್ಮ ಪಾತ್ರ ಇಲ್ಲ ಎಂದಾದರೆ, ಕೂಡಲೇ ಪ್ರಕರಣವನ್ನು ಕೇಂದ್ರೀಯ ತನಿಖಾ ತಂಡಕ್ಕೆ ವರ್ಗಾಯಿಸಬೇಕು. ಆಗ ಪ್ರಕರಣದಲ್ಲಿ ಎಷ್ಟೇ ದೊಡ್ಡ ವ್ಯಕ್ತಿ ಭಾಗಿಯಾಗಿದ್ದರು ಭ್ರಷ್ಟರ ಮುಖವಾಡ ಬಯಲಾಗುತ್ತದೆ.
- ಮಳಲಿ ವಿಜಯಕುಮಾರ್, ನಾಯಕ ಸಮಾಜದ ಮುಖಂಡ

ಕ್ಯಾನ್ಸರ್ ರೋಗಿ ಆರೈಕೆಗೆ ವಿದ್ಯಾರ್ಥಿ ಒಕ್ಕೂಟ ಪಣ

ಹೊಸದುರ್ಗ: ಪಟ್ಟಣದ ಮಾರುತಿ ನಗರದ ನಿವಾಸಿ ಮುಮ್ತಾಜ್ ಮತ್ತು ನುರುಲ್ಲಾ ದಂಪತಿ ಪುತ್ರ ಸಲೀಂ ಎಂಬ ಯುವಕ ಕ್ಯಾನ್ಸರ್ ರೋಗದಿಂದ ಬಳಲುತ್ತಿದ್ದು, ಆತನ ಆರೈಕೆಗೆ ಪಣ ತೊಟ್ಟಿರುವ ರಾಷ್ಟ್ರೀಯ ವಿದ್ಯಾರ್ಥಿ ಒಕ್ಕೂಟದ ಹೊಸದುರ್ಗ ತಾಲೂಕು ಘಟಕ ಸಹಾಯಕ್ಕೆ ಮುಂದಾಗಿದೆ. ಆತನು ಕಳೆದ ಎರಡು ತಿಂಗಳಿನಿಂದ ಕ್ಯಾನ್ಸರ್ ಖಾಯಿಲೆಯಿಂದ ಬಳಲುತ್ತಿದ್ದು, ಹೆಚ್ಚಿನ ಚಿಕಿತ್ಸೆಗಾಗಿ ಮಂಗಳೂರಿನ ಯೆನೆಪೋಯ ಆಸ್ಪತ್ರೆಗೆ ದಾಖಲೆ ಮಾಡಲಾಗಿತ್ತು. ಕಾಯಿಲೆ ದೊಡ್ಡ ಮಟ್ಟದಲ್ಲಿ ಆಗಿರುವುದರಿಂದ ಯುವಕ ಗುಣಮುಖನಾಗಬೇಕಾದರೆ, 25 ಲಕ್ಷ ರು. ಖರ್ಚಾಗುತ್ತದೆ ಎಂದು ವೈದ್ಯರು ತಿಳಿಸಿದ್ದರು. ಇದನ್ನರಿತ ವಿದ್ಯಾರ್ಥಿ ಒಕ್ಕೂಟ ಪಟ್ಟಣದ ಕಾಲೇಜುಗಳಿಗೆ ಭೇಟಿ, ವಿದ್ಯಾರ್ಥಿಗಳಿಂದ ದೇಣಿಗೆ ಸಂಗ್ರಹ ಮಾಡಿ, ಮಂಗಳವಾರ ರೋಗಿಯ ಚಿಕಿತ್ಸೆಗೆಂದು 40 ಸಾವಿರ ರು. ಹಣ ನೀಡಿ, ಮಾನವೀಯತೆ ಮೆರೆದಿದ್ದಾರೆ.

ಈ ಬಗ್ಗೆ ಎನ್‌ಎಸ್ ಯುಐ ಸಂಘಟನೆ ಉಪಾಧ್ಯಕ್ಷ ಲೋಹಿತ್ ಮಾತನಾಡಿ, ಕಳೆದ 2 ತಿಂಗಳಿನಿಂದ ಸಲೀಂ ಎಂಬ ಯುವಕ ಕ್ಯಾನ್ಸರ್ ರೋಗದಿಂದ ಬಳಲುತ್ತಿದ್ದಾನೆ. ಈತನಿಗೆ ಒಬ್ಬಳು ತಂಗಿ ಇದ್ದು, ಅತ್ಯಂತ ಬಡ ಕುಟುಂಬವಾಗಿದೆ. ಕುಟುಂಬದ ನಿರ್ವಹಣೆಗೆ ಈತನೇ ಆಧಾರ ಸ್ತಂಭವಾಗಿದ್ದನು. ಈತನು ಇದೀಗ ರೋಗದಿಂದ ಬಳಲುತ್ತಿದ್ದು, ಕುಟುಂಬದ ಸ್ಥಿತಿ ಅತಂತ್ರವಾಗಿದೆ. ಈ ವಿಷಯ ನಮಗೆ ತಡವಾಗಿ ಗೊತ್ತಾಯಿತು. ನಮ್ಮ ಭಾರತ ರಾಷ್ಟ್ರೀಯ ವಿದ್ಯಾರ್ಥಿ ಒಕ್ಕೂಟದ ವತಿಯಿಂದ ಕೈಲಾದಷ್ಟು ಸಹಾಯ ಮಾಡಿದ್ದೇವೆ. ಉಳ್ಳವರು ಹೆಚ್ಚಿನ ನೆರವು ನೀಡುವ ಮೂಲಕ ಮಾನವೀಯತೆ ಮೆರೆಯಬೇಕು. ಸಹಾಯ ಮಾಡ ಬಯಸುವವರು ಮೊ. 7625036523 ಸಂಖ್ಯೆಗೆ ಕರೆ ಮಾಡಿ. ರೋಗಿಗೆ ನೆರವಾಗಿ ಆರೋಗ್ಯವಂತನಾಗಿ ಹಿಂದಿರುಗಿ ಬರಲೆಂದು ಹಾರೈಸಿ ಎಂದು ಮನವಿ ಮಾಡಿದರು.

ಈ ವೇಳೆ ಸಂಘಟನೆಯ ಮಂಜುನಾಥ್, ಪ್ರದೀಪ್, ಸಂತೋಷ್, ಮಧು, ಅಜ್ಮ ಮತ್ತು ಗೀತಾಂಜಲಿ ಸೇರಿದಂತೆ ಇತರರಿದ್ದರು.

ಕ್ಯಾನ್ಸರ್ ರೋಗದಿಂದ ಬಳಲುತ್ತಿರುವ ಪಟ್ಟಣದ ಮಾರುತಿ ನಗರದ ನಿವಾಸಿ ಮುಮ್ತಾಜ್ ಮತ್ತು ನುರುಲ್ಲಾ ದಂಪತಿ ಪುತ್ರ ಸಲೀಂ ಎಂಬ ಯುವಕ ರಾಷ್ಟ್ರೀಯ ವಿದ್ಯಾರ್ಥಿ ಒಕ್ಕೂಟದಿಂದ ಸಹಾಯ ನೀಡಲಾಯಿತು.

ಪರಿಸರ ಕಾಳಜಿ ಬೆಳೆಸಿಕೊಳ್ಳಲು ವಿದ್ಯಾರ್ಥಿಗಳಿಗೆ ಸಲಹೆ

ಚಿತ್ರದುರ್ಗ: ವಿದ್ಯಾರ್ಥಿ ದಿಸೆಯಲ್ಲಿಯೇ ಪರಿಸರ ಕಾಳಜಿ ಪ್ರಾರಂಭವಾಗಬೇಕಾಗಿರುವುದು ಪ್ರಸ್ತುತ ಸನ್ನಿವೇಶಕ್ಕೆ ಅವಶ್ಯಕತೆ ಇದೆ ಎಂದು ಚಿತ್ರದುರ್ಗ ಅರಣ್ಯ ಇಲಾಖೆಯ ಉಪವಲಯ ಅಧಿಕಾರಿ ಹೆಚ್.ಉಷಾರಾಣಿ ಹೇಳಿದರು.

ನಗರದ ಚಂದ್ರವಳ್ಳಿ ಕೆರೆಯ ಹಿಂಭಾಗದ ಪ್ರದೇಶದಲ್ಲಿ ಸೋಮವಾರ ಅರಣ್ಯ ಇಲಾಖೆ ಹಾಗೂ ಡಾನ್ ಬೋಸ್ಕೋ ಕನ್ನಡ ಮಾಧ್ಯಮ ಶಾಲೆ ವತಿಯಿಂದ ಪರಿಸರ ದಿನಾಚರಣೆಯ ಅಂಗವಾಗಿ ಗಿಡನೆಡುವ ಕಾರ್ಯಕ್ರಮದಲ್ಲಿ ಅವರು ಮಾತನಾಡಿದರು.

ವಿದ್ಯಾರ್ಥಿಗಳಿಗೆ ಪರಿಸರ ಸಂರಕ್ಷಣೆ ಹಾಗೂ ನಿರ್ವಹಣೆಯ ಮಹತ್ವದ ಬಗ್ಗೆ ತಿಳಿಸಿ, ಡಾನ್ ಬೋಸ್ಕೋ ಸಂಸ್ಥೆ ಹಾಗೂ ಸಂಸ್ಥೆಯ ಮುಖ್ಯಸ್ಥರು ಪ್ರತಿ ವರ್ಷ ಒಂದಲ್ಲಾ ಒಂದು ಕಾರ್ಯಕ್ರಮ ಹಾಕಿಕೊಂಡು ಪರಿಸರ ಪೋಷಿಸುವ ಕಾರ್ಯದಲ್ಲಿ ನಿರತವಾಗಿರುವುದು ಶ್ಲಾಘನೀಯವಾಗಿದೆ. 2024ರ ವಿಶ್ವ ಪರಿಸರ ದಿನದ ಧ್ಯೇಯವಾದ ''ಭೂಮಿ ಮರು ಸ್ಥಾಪನೆ ಮರು ಭೂಮೀಕರಣ ಮತ್ತು ಬರ ಸ್ಥಿತಿಸ್ಥಾಪಕತ್ವ ಹಾಗೂ ಘೋಷವಾಕ್ಯ ''ನಮ್ಮ ಭೂಮಿ, ನಮ್ಮ ಭವಿಷ್ಯ''ದ ವಿಚಾರಗಳನ್ನು ವಿದ್ಯಾರ್ಥಿಗಳಿಗೆ ವಿವರಿಸಿ ಪರಿಸಿರ ಕಾಳಜಿ ಬೆಳೆಸಿಕೊಳ್ಳಲು ತಿಳಿ ಹೇಳಿದರು.

ಇದೇ ಸಂದರ್ಭದಲ್ಲಿ ಡಾನ್ ಬಾಸ್ಕೋ ಶಾಲೆಯ ವಿದ್ಯಾರ್ಥಿಗಳು 150 ಗಿಡಗಳನ್ನು ನೆಡುವ ಮೂಲಕ ಪರಿಸರ ಕಾಳಜಿಯ ಮಹತ್ವ ಮೆರೆದರು.

ಕಾರ್ಯಕ್ರಮದಲ್ಲಿ ಶಾಲೆಯ ಆಡಳಿತಾಧಿಕಾರಿಗಳಾದ ರೆ.ಫಾ.ಜಾನ್ ಪಾಲ್, ಮುಖ್ಯೋಪಾಧ್ಯಾಯ ಬಸವಂತ ಕುಮಾರ್ ಹಾಗೂ ಶಿಕ್ಷಕ ವೃಂದದವರು ಉಪಸ್ಥಿತರಿದ್ದರು.

ನಗರದ ಚಂದ್ರವಳ್ಳಿ ಕೆರೆಯ ಹಿಂಭಾಗದ ಪ್ರದೇಶದಲ್ಲಿ ಸೋಮವಾರ ಅರಣ್ಯ ಇಲಾಖೆ ಹಾಗೂ ಡಾನ್ ಬೋಸ್ಕೋ ಕನ್ನಡ ಮಾಧ್ಯಮ ಶಾಲೆ ವತಿಯಿಂದ ಪರಿಸರ ದಿನಾಚರಣೆಯ ಅಂಗವಾಗಿ ಗಿಡನೆಡುವ ಕಾರ್ಯಕ್ರಮ ಆಚರಿಸಲಾಯಿತು.

ಏಕದಳ, ದ್ವಿದಳ ಧಾನ್ಯ ತರಬೇತಿ 20 ಕ್ಕೆ

ಚಿತ್ರದುರ್ಗ: ಬಬ್ಬೂರು ಜಿಲ್ಲಾ ಕೃಷಿ ತರಬೇತಿ ಕೇಂದ್ರದಲ್ಲಿ ಜು. 20 ರಂದು ಜಿಲ್ಲೆಯ ರೈತರಿಗೆ ಮುಂಗಾರು ಹಂಗಾಮಿನ ಪ್ರಮುಖ ಏಕದಳ ಮತ್ತು ದ್ವಿದಳ ಧಾನ್ಯಗಳ ಉತ್ಪಾದನಾ ತಾಂತ್ರಿಕತೆಗಳ ಕುರಿತು ಒಂದು ದಿನದ ತರಬೇತಿ ಹಮ್ಮಿಕೊಳ್ಳಲಾಗಿದೆ. ತರಬೇತಿಯಲ್ಲಿ ಬೆಂಗಳೂರು ಕೃಷಿ ವಿಶ್ವವಿದ್ಯಾನಿಲಯದ ಬೇಸಾಯಶಾಸ್ತ್ರ ವಿಭಾಗದ ಪ್ರಾಧ್ಯಾಪಕ ಡಾ. ಸಂಜಯ್.ಎಂ.ಟಿ. ಏಕದಳ ಬೆಳೆಗಳಾದ ಮುಸುಕಿನಜೋಳ, ರಾಗಿ, ಸಿರಿಧಾನ್ಯ, ಜೋಳ ಮತ್ತು ದ್ವಿದಳ ಧಾನ್ಯ ಬೆಳೆಗಳಾದ ತೊಗರಿ ಮತ್ತು ಹೆಸರು ಬೆಳೆಗಳ ಬೇಸಾಯಕ್ರಮ ಕುರಿತು ವಿಷಯ ಮಂಡನೆ ಮಾಡುವರು. ಬಬ್ಬೂರು ಕೃಷಿ ವಿಜ್ಞಾನ ಕೇಂದ್ರ ಕೀಟಶಾಸ್ತ್ರತಜ್ಞ ಡಾ.ರುದ್ರಮುನಿ ಏಕದಳ ಮತ್ತು ದ್ವಿದಳ ಧಾನ್ಯಗಳಲ್ಲಿ ಬರುವ ಪ್ರಮುಖ ಕೀಟ ಮತ್ತು ರೋಗಗಳ ನಿರ್ವಹಣೆ ಬಗ್ಗೆ ತಿಳಿಸಿ ಕೊಡುವರು. ಬೆಳಗ್ಗೆ 10:30 ಗಂಟೆಯಿಂದ ತರಬೇತಿ ಆರಂಭವಾಗಿದ್ದು, 50 ರೈತರಿಗೆ ಭಾಗವಹಿಸಲು ಅವಕಾಶವಿದೆ. ನೊಂದಣಿಗಾಗಿ ಜಿಲ್ಲಾ ಕೃಷಿ ತರಬೇತಿ ಕೇಂದ್ರ, ಸಹಾಯ ಕೃಷಿ ನಿರ್ದೇಶಕ ರಜನೀಕಾಂತ್. ಆರ್ (8277931058), ಕೃಷಿ ಅಧಿಕಾರಿಗಳಾದ ಸಿಕಿಂದರ್ ಬಾಷಾ, (8277931028) ಮತ್ತು ಪವಿತ್ರಾ, ಎಂ. ಜೆ. (9535412286) ಕರೆ ಮಾಡಬಹುದು. ಮೊದಲು ನೊಂದಣಿ ಮಾಡಿ ಕೊಂಡವರಿಗೆ ಆದ್ಯತೆ ನೀಡಲಾಗುವುದು. ತರಬೇತಿಗೆ ಹಾಜರಾಗುವ ರೈತ ಕಡ್ಡಾಯವಾಗಿ ಎಫ್‌ಐಡಿಕಾರ್ಡ್ ಅಥವಾ ಚುನಾವಣೆ ಗುರುತಿನ ಚೀಟಿಯೊಂದಿಗೆ ಭಾಗವಹಿಸುವಂತೆ ಪ್ರಕಟಣೆ ತಿಳಿಸಿದೆ.

ಪತ್ನಿಯ ಕೊಲೆ ಆರೋಪಿಗೆ ಜೀವಾವಧಿ ಶಿಕ್ಷೆ, ದಂಡ

ಚಿತ್ರದುರ್ಗ: ಪತ್ನಿಯ ಶೀಲ ಶಂಕಿಸಿ ನಡು ರಸ್ತೆಯಲ್ಲೇ ಕೊಲೆ ಮಾಡಿದ್ದ ಹಂತಕನಿಗೆ ಚಿತ್ರದುರ್ಗದ 1ನೇ ಅಪರ ಜಿಲ್ಲಾ ಮತ್ತು ಸೆಷನ್ಸ್ ನ್ಯಾಯಾಲಯ ಜೀವಾವಧಿ ಶಿಕ್ಷೆ ವಿಧಿಸಿ ಆದೇಶಿಸಿದೆ. ಚಿತ್ರದುರ್ಗ ನಗರದ ಜೋಗೇಶಪಾಳ್ಯ ನಿವಾಸಿ, ಆಟೋ ಚಾಲಕ ಇಸ್ಮಾಯಿಲ್ ಜಬೀವುಲ್ಲಾ ಶಿಕ್ಷೆಗೊಳಗಾದ ಅಪರಾಧಿ. ಈತ ತನ್ನ ಪತ್ನಿ ಸೈಯದ್ ಮುಬಾರಕ್ ಉನ್ನಿಸಾ ಅವರನ್ನು ಇಟ್ಟಿಗೆಯಿಂದ ಹೊಡೆದು ಕೊಲೆ ಮಾಡಿದ್ದ. ಅನೇಕ ಸಲ ಪತ್ನಿಯ ಜತೆ ಜಗಳ ಮಾಡುತ್ತಿದ್ದು, ಸೈಯದ್ ಮುಬಾರಕ್ ಉನ್ನಿಸಾ ಅವರ ಅಣ್ಣ ಸೈಯದ್ ಸಿಗ್ಬತ್ ಉಲ್ಲಾ ರಾಜಿ ಮಾಡಿ ಸರಿ ಮಾಡಿದ್ದರು.ವಿಚಾರಣೆ ನಡೆಸಿದ 1ನೇ ಅಪರ ಜಿಲ್ಲಾ ಮತ್ತು ಸೆಷನ್ಸ್ ನ್ಯಾಯಾಲಯದ ನ್ಯಾಯಾಧೀಶರಾದ ಶಂಕರಪ್ಪ ನಿಂಬಣ್ಣ ಕಲ್ಕನಿ ಸಾಕ್ಷ್ಯಗಳ ಮೂಲಕ ಆರೋಪ ಸಾಬೀತಾದ್ದರಿಂದ ಇಸ್ಮಾಯಿಲ್ ಜಬೀವುಲ್ಲಾಗೆ 35 ಸಾವಿರ ದಂಡ ಹಾಗೂ ಜೀವಾವಧಿ ಶಿಕ್ಷೆ ವಿಧಿಸಿ ತೀರ್ಪು ನೀಡಿದ್ದಾರೆ. ಜಿಲ್ಲಾ ಕಾನೂನು ಸೇವಾ ಪ್ರಾಧಿಕಾರ ಕಲಂ 357(ಬಿ) ಅಡಿಯಲ್ಲಿ ಬರುವ ಪರಿಹಾರವನ್ನು ಮೃತಳ ತಾಯಿ ಸೈಯದ್ ಅಕ್ತರುನ್ನಿಸಾ ಮತ್ತು ಮೃತ ಸೈಯದ್ ಮುಬಾರಕ್ ಉನ್ನಿಸಾ ಅವರ ಮೂರು ಪುಟ್ಟ ಮಕ್ಕಳಿಗೆ ನೀಡಲು ಕಾನೂನು ಪ್ರಾಧಿಕಾರಕ್ಕೆ ಆದೇಶಿಸಿದೆ. ಪ್ರಕರಣದಲ್ಲಿ ಸರಕಾರದ ಪರವಾಗಿ ಅಪರ ಸರಕಾರಿ ಅಭಿಯೋಜಕ ಎನ್.ಎಸ್.ಮಲ್ಲಯ್ಯ ವಾದ ಮಂಡಿಸಿದ್ದರು.

ವಸತಿ ಯೋಜನೆಯಡಿ 1,500 ಮನೆ ಮಂಜೂರು

ದಾವಣಗೆರೆ: ಬಸವ, ಅಂಬೇಡ್ಕರ್ ವಸತಿ ಯೋಜನೆ ಮತ್ತು ಸ್ಲಂ ಬೋರ್ಡ್‌ನಡಿ ದಾವಣಗೆರೆಗೆ 1,500 ಮನೆಗಳು ಮಂಜೂರಾಗಿವೆ. ಅರ್ಹ ಫಲಾನುಭವಿಗಳು ಯೋಜನೆಯ ಲಾಭ ಪಡೆಯಬೇಕು ಎಂದು ಹಿರಿಯ ಶಾಸಕ ಡಾ.ಶಾಮನೂರು ಶಿವಶಂಕರಪ್ಪ ಹೇಳಿದರು. ಸ್ಲಂ ಜನಾಂದೋಲನ-ಕರ್ನಾಟಕ ಹಾಗೂ ಸಾವಿತ್ರಿಬಾಯಿಫುಲೆ ಮಹಿಳಾ ಸಂಘಟನೆ ಸಹಯೋಗದಲ್ಲಿ ನಗರದ ರೋಟರಿ ಬಾಲಭವನದಲ್ಲಿ ಕೊಳೆಗೇರಿ ಮಕ್ಕಳಿಗೆ ಹಮ್ಮಿಕೊಂಡಿದ್ದ ಪ್ರತಿಭಾ ಪುರಸ್ಕಾರ ಕಾರ್ಯಕ್ರಮ ಉದ್ಘಾಟಿಸಿ ಮಾತನಾಡಿದರು. ಸರಕಾರವೇ ನಿಗದಿತ ವೆಚ್ಚದಲ್ಲಿ ಮನೆ ಕಟ್ಟಿಸಿಕೊಡಲಿದೆ. ಫಲಾನುಭವಿಗಳು ಸಣ್ಣ ಮೊತ್ತ ಹಾಕಬೇಕಿದೆ. ಸ್ವಂತ ನಿವೇಶನ ಹೊಂದಿದವರು ನಗರಪಾಲಿಕೆಗೆ ಅರ್ಜಿ ಸಲ್ಲಿಸಬಹುದು. ಈ ಹಿಂದೆ ಸಚಿವ ಎಸ್.ಎಸ್. ಮಲ್ಲಿಕಾರ್ಜುನ್ ಅವಧಿಯಲ್ಲಿ 15 ಸಾವಿರ ಆಶ್ರಯ ಮನೆಗಳನ್ನು ವಿತರಿಸಲಾಗಿತ್ತು. ಅವುಗಳನ್ನು ಕೆಲವರು ಮಾರಾಟ ಮಾಡಿಕೊಂಡರು. ಆಶ್ರಯ ಮನೆ ಅಥವಾ ನಿವೇಶನಗಳನ್ನು ಹೆಣ್ಣುಮಕ್ಕಳ ಹೆಸರಲ್ಲಿ ನೋಂದಣಿ ಮಾಡಿಸಬೇಕು. ಮಾರಾಟ ತಡೆಯಲು ಸಾಧ್ಯವಾಗಲಿದೆ ಎಂದು ಹೇಳಿದರು. ಪುರಸ್ಕಾರ ನೀಡಿ ಗೌರವಿಸಲಾಯಿತು. ಸ್ಲಂ ಜನಾಂದೋಲನದ ರಾಜ್ಯ ಸಂಚಾಲಕ ಇಮ್ತಿಯಾಜ್ ಆರ್. ಮಾನ್ವಿ, ಕೆಪಿಸಿಸಿ ಸಂಚಾಲಕ ಎಸ್.ಎಲ್. ಆನಂದಪ್ಪ, ಸ್ಲಂ ಜನಾಂದೋಲನದ ಅಧ್ಯಕ್ಷ ಎಂ. ಶಬ್ಬೀರ್‌ಸಾಬ್, ನಿವೇಶನ ರಹಿತರ ಹೋರಾಟ ಸಮಿತಿಯ ಅಧ್ಯಕ್ಷೆ ಮಂಜುಳಾ, ಶಂಷಿದಾ ಬಾನು, ನರಸಿಂಹಮೂರ್ತಿ, ರೇಣುಕಾ ಯಲ್ಲಮ್ಮ ಇದ್ದರು.

ಜಿಲ್ಲಾ ವರದಿಗಾರರ ಕೂಟದ ಅಧ್ಯಕ್ಷ ನಾಗರಾಜ್ ಬಡದಾಳ್

ದಾವಣಗೆರೆ: ಜಿಲ್ಲಾ ವರದಿಗಾರರ ಕೂಟದ ನೂತನ ಅಧ್ಯಕ್ಷರಾಗಿ ಕನ್ನಡಪ್ರಭ ಪತ್ರಿಕೆ ಹಿರಿಯ ವರದಿಗಾರರಾದ ನಾಗರಾಜ್ ಎಸ್. ಬಡದಾಳ್ ಅವರು ಆಯ್ಕೆಯಾಗಿದ್ದಾರೆ. 29 ಮತಗಳ ಅಂತರದಿಂದ ಜಯಭೇರಿ ಬಾರಿಸಿದರು. ಅಧ್ಯಕ್ಷ ಸ್ಥಾನಕ್ಕೆ ನಡೆದ ಚುನಾವಣೆಯಲ್ಲಿ ನಾಗರಾಜ್ ಎಸ್. ಬಡದಾಳ್ ಅವರಿಗೆ 74 ಮತಗಳು ಬಿದ್ದರೆ, ಸುವರ್ಣ ನ್ಯೂಸ್ ಹಿರಿಯ ವರದಿಗಾರ ಡಾ. ವರದರಾಜ್ ಅವರಿಗೆ 45 ಮತಗಳು ಬಂದಿವೆ. ಮತ್ತೋರ್ವ ಪತ್ರಕರ್ತ ರವಿ ಕನ್ನಡಿಗ ಅವರಿಗೆ 36 ಮತಗಳು ಬಂದಿವೆ. ಉಳಿದಂತೆ ಒಂದು ಮತ ತಿರಸ್ಕೃತಗೊಂಡಿದೆ ಕಣದಲ್ಲಿ ಹೆಚ್.ಎಂ.ಪಿ. ಕುಮಾರ್, ಮಧುನಾಗರಾಜ್ ಎನ್.ಎಸ್., ನಾಗರಾಜ ಎಸ್. ಬಡದಾಳ್, ರವಿ. ಆರ್, ಡಾ. ಸಿ. ವರದರಾಜ್ ಅವರು ಕಣದಲ್ಲಿ ಇದ್ದರು. ಆದ್ರೆ, ಹೆಚ್. ಎಂ. ಪಿ. ಕುಮಾರ್ ಹಾಗೂ ಮಧು ನಾಗರಾಜ್ ಸ್ಪರ್ಧೆಗೆ ಉತ್ಸಾಹ ತೋರಲಿಲ್ಲ. ಹಾಗಾಗಿ, ಮೂವರ ಮಧ್ಯೆ ಪೈಪೋಟಿ ನಡೆಯಿತು. ಚುನಾವಣಾಧಿಕಾರಿಯಾಗಿ ಹಿರಿಯ ಪತ್ರಕರ್ತರಾದ ಮಲ್ಲಿಕಾರ್ಜುನ್ ಕಬ್ಬೂರ್ ಹಾಗೂ ಸಹ ಚುನಾವಣಾಧಿಕಾರಿಯಾಗಿ ಡಿ. ರಂಗನಾಥ್ ರಾವ್ ಅವರು ಕಾರ್ಯನಿರ್ವಹಿಸಿದರು.

ಸಮಾಚಾರ ಸಣ್ಣದಲ್ಲ

ಆ.4 ರಂದು ಸರ್ವ ಸದಸ್ಯರ ಮಹಾಸಭೆ

ಶಿವಮೊಗ್ಗ : ಕರ್ನಾಟಕ ಸುಗಮ ಸಂಗೀತ ಪರಿಷತ್ ರಾಜ್ಯ ಸಮಿತಿಯ ಸರ್ವ ಸದಸ್ಯರ ಮಹಾಸಭೆಯನ್ನು ಬೆಂಗಳೂರಿನ ಜಯನಗರ 4ನೇ ಬಡಾವಣೆಯ 36ನೇ ಅಡ್ಡ ಬಡಾವಣೆಯ ಸನಾತನ ಕಲಾ ಕ್ಷೇತ್ರದಲ್ಲಿ, ಆ.4 ರಂದು ಭಾನುವಾರ ಬೆಳಗ್ಗೆ 10.30 ಕ್ಕೆ ಕರೆಯಲಾಗಿದೆ ಎಂದು ರಾಜ್ಯ ಸಮಿತಿಯ ಪ್ರಧಾನ ಕಾರ್ಯದರ್ಶಿ ಬಿವಿ ಪ್ರವೀಣ್ ತಿಳಿಸಿದ್ದಾರೆಕರ್ನಾಟಕ ಸುಗಮ ಸಂಗೀತ ಪರಿಷತ್ ರಾಜ್ಯಾಧ್ಯಕ್ಷರಾದ ವೈ ಕೆ ಮುದ್ದುಕೃಷ್ಣ ಅವರ ಅಧ್ಯಕ್ಷತೆಯಲ್ಲಿ ನಡೆಯುತ್ತಿರುವ ಈ ಮಹತ್ವಪೂರ್ಣ ಸಭೆಯಲ್ಲಿ 2023 24 ನೇ ಸಾಲಿನ ಪರಿಶೋಧಿತಆಯವ್ಯಯಲೆಕ್ಕಪತ್ರಮಂಡನೆಅನುವೆ ೂದನೆ2024 -25ನೇಸಾಲಿನಲ್ಲಿಕಾರ್ಯಕ್ರಮ ಹಮ್ಮಿಕೊಳ್ಳಲಾಗಿದೆ.

ಗ್ಯಾಸ್ ವಿತರಕರಿಂದ ರಕ್ತದಾನ ಶಿಬಿರ

ಶಿವಮೊಗ್ಗ: ಹೆಚ್.ಪಿ.ಸಿ.ಎಲ್ ಫೌಂಡೇಷನ್‌ನ 50 ನೇ ವರ್ಷದ ವಾರ್ಷಿಕೋತ್ಸವದ ಅಂಗವಾಗಿ ಸೋಮವಾರ ಶಿವಮೊಗ್ಗದ ಹೆಚ್.ಪಿ.ಗ್ಯಾಸ್ ವಿತರಕರಿಂದ ರಕ್ತದಾನ ಶಿಬಿರ ಆಯೋಜಿಸಲಾಗಿತ್ತು. ಶಿವಮೊಗ್ಗ ರೋಟರಿ ರಕ್ತನಿಧಿಯಲ್ಲಿ ಎಲ್ಲಾ ಏಜೆನ್ಸಿಗಳ ಸಿಬ್ಬಂದಿ ವರ್ಗದವರು ಸ್ವಯಂ ಪ್ರೇರಿತರಾಗಿ ಬಂದು ರಕ್ತದಾನ ಮಾಡಿದರು. ಕಾರ್ಯಕ್ರಮಕ್ಕೆ ಶಿವಮೊಗ್ಗ ಏರಿಯಾ ಸೇಲ್ಸ್ ಮ್ಯಾನೇಜರ್ ರಾಹುಲ್ ಕೇದಾರ್ ಆಗಮಿಸಿದ್ದರು. ಶಿವಮೊಗ್ಗನಗರದ ಅಭಿನಂದನ್ ಗ್ಯಾಸ್ ಏಜೆನ್ಸಿ ಮಾಲೀರಾದ ಅಭಿನಂದನ್, ಶಿವಮೊಗ್ಗ ಗ್ಯಾಸ್ ಏಜೆನ್ಸಿಯ ಮಾಲೀಕ ಅಭಿಜಿತ್, ಮಂಜುಶ್ರೀ ಗ್ಯಾಸ್ ಏಜೆನ್ಸಿ ಮಾಲೀಕರಾದ ರಘು, ನಾಗರಹಳ್ಳಿ ಗ್ಯಾಸ್ ಏಜೆನ್ಸಿಯ ವ್ಯವಸ್ಥಾಪಕರಾದ ಲಿವಿಂಗ್ ಸ್ಟನ್, ಭಂಡಾರಿ ಗ್ಯಾಸ್ ಏಜೆನ್ಸಿಯ ವ್ಯವಸ್ಥಾಪಕ ಸಂದೀಪ್ ಶೆಟ್ಟಿ, ಜಿ.ಎನ್.ಗ್ಯಾಸ್ ಏಜೆನ್ಸಿಯ ದೇವೇಂದ್ರನಾಯ್ಕ ಉಪಸ್ಥಿತರಿದ್ದರು.

ಗುರುಪೂರ್ಣಿಮೆ

ಶಿವಮೊಗ್ಗ: ನಗರದ ಬಿದರೆ ಸಮೀಪದ ಶಿರಡಿ ಸಾಯಿಬಾಬಾ ಸೇವಾ ಸಮಿತಿಯಿಂದ ಜು.21 ರಂದು ಗುರುಪೂರ್ಣಿಮ ಕಾರ್ಯಕ್ರಮ ಆಯೋಜಿಸಲಾಗಿದೆ. ಸಾಯಿ ಭಕ್ತರು ಹೆಚ್ಚಿನ ಸಂಖ್ಯೆಯಲ್ಲಿ ಆಗಮಿಸಬೇಕೆಂದು ಕೋರಲಾಗಿದೆ. ಹೆಚ್ಚಿನ ಮಾಹಿತಿಗೆ 98457 32240, 9448767067 ಈ ದೂರವಾಣಿ ಸಂಖ್ಯೆಗಳಿಗೆ ಸಂಪರ್ಕಿಸಬಹುದು. ಭಕ್ತಾದಿಗಳಿಗೆ ಪ್ರಸಾದದ ವ್ಯವಸ್ಥೆ ಮಾಡಲಾಗಿದೆ.

ಬಸ್ ಡಿಕ್ಕಿ ಹೊಡೆತಕ್ಕೆ ಕಾರು ಜಖಂ

ಶಿವಮೊಗ್ಗ: ಸಕ್ರೆಬೈಲಿನ ಬಳಿ ಕೆಎಸ್‌ಆರ್‌ಟಿಸಿ ಬಸ್ ಮತ್ತು ಕಾರಿನ ನಡುವೆ ಮುಖಾಮುಖಿ ಡಿಕ್ಕಿ ಉಂಟಾಗಿ ಕಾರು ಸಂಪೂರ್ಣ ಜಖಂಗೊಂಡು ಕೆಲವರಿಗೆ ಸಣ್ಣಪುಟ್ಟ ಗಾಯಗಳಾದ ಘಟನೆ ಇಂದು ಬೆಳಿಗ್ಗೆ ನಡೆದಿದೆ.

ಆಗುಂಬೆಯಿಂದ ಬೆಂಗಳೂರಿಗೆ ಹೊರಟ ಕೆಎಸ್ ಆರ್‌ಟಿಸಿ ಬಸ್ ಸಕ್ರೆ ಬೈಲಿನ ಬಳಿ ಕಾರೊಂದಕ್ಕೆ ಡಿಕ್ಕಿ ಹೊಡೆದಿದೆ. ಕಾರಿನ ಮುಂಭಾಗ ಸಂಪೂರ್ಣ ಜಖಂಗೊಂಡಿದೆ. ಕಾರಿನ ಬಗ್ಗೆ ಹೆಚ್ಚಿನ ಮಾಹಿತಿ ತಿಳಿದು ಬಂದಿಲ್ಲ.ಕೆಎಸ್‌ಆರ್‌ಟಿಸಿಬಸ್‌ನಲ್ಲಿ ಕೇವಲ 8 ಜನ ಪ್ರಯಾಣಿಕರಿದ್ದು ಇವರಲ್ಲಿ ಕೆಲವರಿಗೆ ಸಣ್ಣಪುಟ್ಟ ಗಾಯಗಳಾಗಿವೆ.ತುಂಗಾನಗರ ಪೊಲೀಸಠಾಣೆಯಲ್ಲಿ ಪ್ರಕರಣ ದಾಖಲಾಗಿದೆ.

ಕರೆ ದಂಡೆ ಕುಸಿತ: ತಹಸೀಲ್ದಾರ್ ಭೇಟಿ

ಹೊಸನಗರ: ಹೊಸನಗರ ತಾಲೂಕಿನಾದ್ಯಂತ ಮೂರು ದಿನಗಳಿಂದ ಬಾರೀ ಪ್ರಮಾಣದಲ್ಲಿ ಮಳೆಯಾಗುತ್ತಿದ್ದು ಮಳೆಯ ಪರಿಣಾಮ ಹೊಸನಗರ ತಾಲೂಕು ಮಸಗಲ್ಲಿ ಗ್ರಾಮದ ಬೀಮನಕರೆ ದಾಸರಾಯನ ಕೆರೆಯ ದಂಡೆ ಕುಸಿತ ಕಂಡು ತೋಟ, ಗದ್ದೆ ಮನೆಗಳಿಗೆ ನೀರು ನುಗ್ಗಿದ್ದು ಆದರೇ ಯಾವುದೇ ಆನಾಹುತವಾದ ಬಗ್ಗೆ ವರದಿಯಾಗಿಲ್ಲ.

ಸ್ಪಂದನೆ: ದಾಸರಾಯನ ಕೆರೆಯ ದಂಡೆ ಕುಸಿತ ಕಂಡಿದೆ ಎಮದು ಅಲ್ಲಿನ ಗ್ರಾಮಸ್ಥರಾದ ಉಮೇಶ್‌ರವರು ಹೊಸನಗರದ ತಹಸೀಲ್ದಾರ್ ರಶ್ಮೀಯವರ ಗಮನಕ್ಕೆ ತರುತ್ತಿದ್ದಂತೆ ತಕ್ಷಣ ಸಂದಿಸಿದ ತಹಸೀಲ್ದಾರ್‌ರವರು ತಮ್ಮ ಸಿಬ್ಬಂದಿಗಳೊಂದಿಗೆ ಸ್ಥಳಕ್ಕೆ ಭೇಟಿ ನೀಡಿ ಪರಿಶೀಲಿಸಿದರು ಮಳೆಯ ಪ್ರಮಾಣ ಕಡಿಮೆಯದಂತೆ ಕುಸಿತವನ್ನು ತಡೆಯಲು ಸರಕಾರದಿಂದ ಕಾಮಗಾರಿ ನಡೆಸುವುದಾಗಿ ಭರವಸೆ ನೀಡಿದರು.

ವಿರಾಮ
ಪ್ರತಿ ಭಾನುವಾರ

{ ಲಕ್ಷ್ಮೀ ಹೆಬ್ಬಾಳಕರ್ } ಸಚಿವೆ

ರಾಜ್ಯದ ವಿಶೇಷ ವಸತಿ ಶಾಲೆಗಳಲ್ಲಿ ಸೇವಾ ನಿರತ ಸಿಬ್ಬಂದಿಯ ವೇತನ ಪರಿಷ್ಕರಣೆ ಸೇರಿದಂತೆ ಮೂಲ ಬೇಡಿಕೆಗಳನ್ನು ಈಡೇರಿಸುವ ಸಂಬಂಧ ಶೀಘ್ರವೇ ಇಲಾಖೆ ಅಧಿಕಾರಿಗಳೊಂದಿಗೆ ಚರ್ಚಿಸಿ ಕ್ರಮ ಕೈಗೊಳ್ಳಲಾಗುವುದು.

ಅಲ್ಲಲ್ಲಿ ಮಣ್ಣು ಕುಸಿತ | ಅಪಾಯ ಮಟ್ಟ ಹರಿಯುವ ಮಾಲತಿ ನದಿ

ತುಂಬಿ ಹರಿಯುವ ಜಿಲ್ಲೆಯ ನದಿಗಳು

ಶಿವಮೊಗ್ಗ: ಪುರ್ನವಸು ಮಳೆಯ ಆರ್ಭಟಕ್ಕೆ ಜಿಲ್ಲೆಯ ಎಲ್ಲ ನದಿಗಳು ತುಂಬಿ ಹರಿಯುತ್ತಿವೆ. ಜನಜೀವನ ಸಂಪೂರ್ಣ ಅಸ್ತವ್ಯಸ್ತವಾಗಿದೆ.

ಜಿಲ್ಲೆಯಲ್ಲಿಮಳೆ ಬಿಟ್ಟು ಬಿಟ್ಟು ಅಬ್ಬರಿಸುತ್ತಿದೆ. ಕೆಲವು ಹೊತ್ತು ಬಿಡುವು ಕೊಡುತ್ತಿರುವ ಮಳೆ ಇದ್ದಕ್ಕಿದ್ದಂತೆ ರಚ್ಚೆ ಹಿಡಿದಂತೆ ಸುರಿಯುತ್ತಿದೆ. ನಗರದಲ್ಲಿ ಮಣ್ಣು ಹದ ಬೀಳಿಸುವಂತೆ ಚಿಟಿಚಿಟಿ ಮಳೆಯಾಗುತ್ತಿದ್ದರೇ ಗ್ರಾಮೀಣ ಪ್ರದೇಶಗಳಲ್ಲಿ ಭರಪೂರ ಮಳೆಯಾಗುತ್ತಿದೆ. ಇನ್ನೂ ಮಳೆಯಿಂದಾಗಿ ತುಂಗಾ ಹೊಳೆ ರುದ್ರ ಸ್ವರೂಪ ತಾಳಿದೆ. ಸೈನಿಕ ಸಮೂಹದ ಪಥ ಸಂಚಲನದ ರೀತಿಯಲ್ಲಿ ಭರಪೂರ ನೀರು ಹರಿಯುತ್ತಿದೆ.ಈಗಾಗಲೇ ತುಂಗಾ ನದಿ ತುಂಬಿ ಹರಿಯುತ್ತಿದ್ದು, ಗಾಜನೂರು ಜಲಾಶಯ ದಿಂದ ಪ್ರತಿ ದಿನವೂ 60 ಸಾವಿರ ಕ್ಯೂಸೆಕ್ಸ್ ನೀರನ್ನು ಹೊರಬಿಡುತ್ತಿರುವುದರಿಂದ ನದಿ ಅಪಾಯ ಮಟ್ಟವನ್ನು ಮೀರುತ್ತಿದೆ ಎಂಬ ಆತಂಕ ಜಿಲ್ಲಾಡಳಿತಕ್ಕೆ ಕಾಡುತ್ತಿದೆ. ತೀರ್ಥಹಳ್ಳಿ, ಕೊಪ್ಪ ಹಾಗೂ ಶೃಂಗೇರಿ ಭಾಗದಲ್ಲಿ ಯಥೇಚ್ಚವಾಗಿಮಳೆಯಾಗುತ್ತಿರುವುದರಿಂದ ತುಂಗಾ ಹಾಗೂ ಭದ್ರಾ ನದಿಗಳಿಗೆ ನೀರು ಹೆಚ್ಚು ಹರಿದು ಬರುತ್ತಿದೆ. ಇದರಿಂದ ನದಿಗಳು ತುಂಬಿ ಹರಿಯುತ್ತಿದ್ದು, ಜಲಾಶಯಗಳಿಂದ ನೀರನ್ನು ಹೊರಬಿಡಬೇಕಾದ ಅನಿವಾರ್ಯತೆಯೂ ಸೃಷ್ಟಿಯಾಗಿದೆ.

ಮಾಲತಿ ನದಿಯ ಪ್ರವಾಹದಿಂದಾಗಿ ರಸ್ತೆಯ ಮೇಲೆ ನೀರು ಹರಿಯುತ್ತಿದ್ದು, ಸಾರ್ವಜನಿಜಕರು ಬಿದಗೋಡು-ಶೃಂಗೇರಿ ಮಾರ್ಗದಲ್ಲಿ ಚಲಿಸದಂತೆ ಜಿಲ್ಲಾಡಳಿತ ಮನವಿ ಮಾಡಿದೆ.

ತುಂಬಿ ಹರಿಯುತ್ತಿರುವ ತುಂಗಾ ನದಿ

ಆಗುಂಬೆ ರಸ್ತೆ ಅಪಾಯಕಾರಿ:

ಮಾಲತಿ ನದಿ ಉಕ್ಕಿ ಹರಿಯುತ್ತಿರುವುದರಿಂದ ಜೊತೆಗೆ ಆಗುಂಬೆ ಘಾಟಿನಿಂದ ಉಡುಪಿ ಜಿಲ್ಲೆಯ ಹೋಗುವ ರಸ್ತೆಗಳು ಸಂಪೂರ್ಣ ಬಂದ್ ಆಗುವ ಸ್ಥಿತಿಗೆ ಬಂದಿದೆ. ಆಗುಂಬೆ ಘಾಟಿಯಲ್ಲಿ ರಸ್ತೆ ಕುಸಿತ ಉಂಟಾಗಿದ್ದು, ಕೆಲವು ತಿರುವುಗಳಲ್ಲಿ ಮಣ್ಣು ಕುಸಿತದಿಂದ ರಸ್ತೆಯ ತುಂಬಾ ಮಣ್ಣು ತುಂಬಿಕೊಂಡಿದೆ. ಅದ್ದರಿಂದ ಸಾರ್ವಜನಿಕರು ಪ್ರವೇಶ ಮಾಡದಂತೆ ಪೊಲೀಸರು ಮನವಿ ಮಾಡಿದ್ದಾರೆ.

ತೀರ್ಥಹಳ್ಳಿಯಲ್ಲಿ ಮಳೆಯ ಪ್ರಮಾಣ ಜಾಸ್ತಿ ಇರುವುದರಿಂದ ನದಿ ಪ್ರದೇಶದಲ್ಲಿ ಇರುವ ರಸ್ತೆಗಳಲ್ಲಿ ವಾಹನ ಸವಾರರು ಎಚ್ಚರಿಕೆಯಿಂದ ಪ್ರಯಾಣ ಮಾಡಬೇಕೆಂದು ಸ್ಥಳೀಯ ಪೊಲೀಸರು ಸಾರ್ವಜನರಿಕರಲ್ಲಿ ಮನವಿ ಮಾಡಿದ್ದಾರೆ.

ತುಂಬಿದ ಮಂಟಪ:

ಗಾಜನೂರು ಜಲಾಶಯದಿಂದ 60 ಸಾವಿರ ಕ್ಯೂಸೆಕ್ಸ್ ನೀರನ್ನು ತುಂಗಾ ನದಿಗೆ ಬಿಟ್ಟಿರುವುದರಿಂದ ಶಿವಮೊಗ್ಗ ನಗರದ ಬಳಿ ಇರುವ ಸೇತುವೆಯ ಸಮೀಪದ ಕೋರ್ಪಯ್ಯನ ಛತ್ರದ ಮಂಟಪ ಮುಳಗಿ ಹೋಗಿದೆ. ಈಗಾಗಲೇ ಮಳೆಯ ತೀವ್ರತೆ ಹೆಚ್ಚಾಗಿರುವುದರಿಂದ ನಗರದ ತಗ್ಗು ಪ್ರದೇಶದಲ್ಲಿ ಇರುವ ಜನರು ಎಚ್ಚರಿಕೆ ವಹಿಸುವಂತೆ ಜಿಲ್ಲಾಡಳಿತ ಮನವಿ ಮಾಡಿದ್ದು, ತುಂಗಾ ನದಿ ಅಪಾಯದ ಮಟ್ಟ ಮೀರಿ ಹರಿಯುತ್ತಿರುವುದರಿಂದ ನದಿ ತಟದ ಸಮೀಪದಲ್ಲಿ ಇರುವವರು ಯಾವುದೇ ತಕ್ಷಣದಲ್ಲಿ ಅಪಾಯದ ಮುನ್ಸೂಚನೆಯನ್ನು ಅರಿತುಕೊಳ್ಳಬೇಕು ಎಂದು ಹೇಳಿದೆ.

ಧಾರಾಕಾರಾವಗಿ ಸುರಿಯುತ್ತಿರುವ ಮಳೆಯಿಂದಾಗಿ ನದಿಗಳು ತುಂಬಿ ಹರಿಯುತ್ತಿದ್ದು ಕೆಲವರು ನದಿಪಾತ್ರದಲ್ಲಿ ಹುಚ್ಚಾಟ ಮೆರೆಯುತ್ತಿರುವುದು ಕಂಡು ಬರುತ್ತಿದೆ, ಸಾರ್ವಜನಿಕರು ಅಂತಹ ಹುಚ್ಚಾಟಕ್ಕೆ ಮುಂದಾಗಿ ಜೀವಕ್ಕೆ ಆಪತ್ತು ತಂದುಕೊಳ್ಳಬಾರದು.
-ಗಜಾನನ ವಾಮನ ಸುತಾರ,
ಡಿವೈಎಸ್ಪಿ

ಪ್ರವಾಸಿಗರ ಸಂಖ್ಯೆ ದಿನದಿಂದ ದಿನಕ್ಕೆ ಏರಿಕೆಯಾಗುತ್ತಿರುವುದರಿಂದ ಯಾವುದೇ ಅಪಾಯ ಸಂಭವಿಸದಂತೆ ಎಚ್ಚರಿಕೆ ವಹಿಸಲು ಜಿಲ್ಲಾಡಳಿತ ತಾಲೂಕು ಅಧಿಕಾರಿಗಳಿಗೆ ಸೂಚನೆ ನೀಡಿದ್ದು, ಪ್ರವಾಸಿಗರನ್ನ ನಿಯಂ ತ್ರಣ ಮಾಡಲು ಎಚ್ಚರ ವಹಿಸುವಂತೆ ಪೊಲೀಸ್ ಇಲಾಖೆಗೆ ಸೂಚನೆ ನೀಡಿದೆ ಎಂದು ತಿಳಿದು ಬಂದಿದೆ. ಡಿವೈಎಸ್ಪಿ ಗಜಾನನ ವಾಮನ ಸುತಾರ ಸಾಮಾಜಿಕ ಮಾಧ್ಯಮ ಮೂಲಕ ಮಾತನಾಡಿರುವ ಅವರು, ತುಂಗಾ ನದಿ ಅಪಾಯ ಮಟ್ಟ ತಲುಪುತ್ತಿದೆ. ನದಿ ಪಾತ್ರದಲ್ಲಿ ಹೆಚ್ಚಿನ ನೀರಿನ ಹರಿವು ಇರುವುದರಿಂದ ಅಪಾಯಕ್ಕೆ ಆಸ್ಪದವಿರುತ್ತದೆ ಸಾರ್ವಜನಿಕರು ನೀರಿಗೆ ಇಳಿಯುವುದು ಸೆಲ್ಫಿ ತೆಗೆಯುವಂತ ಹುಚ್ಚಾಟಕ್ಕೆ ಮುಂದಾಗಬಾರದು.

ಪ್ಲಾಸ್ಟಿಕ್ ಸರ್ಜರಿ ದಿನಾಚರಣೆ

ಸರ್ಜಿ ಸೂಪರ್ ಸ್ಪೆಷಾಲಿಟಿ ಆಸ್ಪತ್ರೆಯಲ್ಲಿ ಹಮ್ಮಿಕೊಂಡಿದ್ದ ವಿಶ್ವ ಪ್ಲಾಸ್ಟಿಕ್ ಸರ್ಜರಿ ದಿನ ಕಾರ್ಯಕ್ರಮ ಹಮ್ಮಿಕೊಂಡಿದ್ದರು.

ಶಿವಮೊಗ್ಗ : ಪ್ಲಾಸ್ಟಿಕ್ ಸರ್ಜರಿಯಿಂದ ಜೀವಕ್ಕೆ ಯಾವುದೇ ರೀತಿಯ ಅಪಾಯ ಇಲ್ಲ, ಈ ಕುರಿತು ತಪ್ಪು ತಿಳಿವಳಿಕೆ, ಭಯ, ಆತಂಕ ಬೇಡ ಎಂದು ಸರ್ಜಿ ಸೂಪರ್ ಸ್ಪೆಷಾಲಿಟಿ ಹಾಸ್ಪಿಟಲನ್ ಪ್ಲಾಸ್ಟಿಕ್ ಸರ್ಜನ್ ಡಾ.ಚೇತನ್ ಕುಮಾರ್ ಹೇಳಿದರು.

ನಗರದ ಸರ್ಜಿ ಸೂಪರ್ ಸ್ಪೆಷಾಲಿಟಿ ಆಸ್ಪತ್ರೆಯಲ್ಲಿ ಹಮ್ಮಿಕೊಂಡಿದ್ದ ವಿಶ್ವ ಪ್ಲಾಸ್ಟಿಕ್ ಸರ್ಜರಿ ದಿನ ಕಾರ್ಯಕ್ರಮದಲ್ಲಿ ಮುಖ್ಯ ಅತಿಥಿಗಳಾಗಿ ಭಾಗವಹಿಸಿ ಮಾತನಾಡಿದರು. ಪ್ಲಾಸ್ಟಿಕ್ ಸರ್ಜರಿಯ ಬಗ್ಗೆ ಜನರಿಗೆ ಅರಿವು ಮೂಡಿಸುವ ಸಲುವಾಗಿ ಇಡೀ ವಿಶ್ವಾದ್ಯಂತ ಪ್ಲಾಸ್ಟಿಕ್ ಸರ್ಜರಿ ದಿನ ಆಚರಿಸಲಾಗುತ್ತದೆ. ಪ್ಲಾಸ್ಟಿಕ್ ಸರ್ಜರಿ ಇಂದು ನಿನ್ನೆಯದಲ್ಲ, ಭಾರತದಲ್ಲಿ ಪುರಾತನ ಕಾಲದಿಂದಲೂ ಇದೆ, ಸುಶ್ರುತ ಮಹರ್ಷಿಗಳು ಪ್ಲಾಸ್ಟಿಕ್ ಸರ್ಜರಿಯ ಪಿತಾಮಹರಾಗಿದ್ದು, ಇದೀಗ ವಿಶ್ವಮಟ್ಟದಲ್ಲಿ ಅದಕ್ಕೆ ಮಾನ್ಯತೆ ಸಿಕ್ಕಿರುವುದು ಹೆಮ್ಮೆಯ ಸಂಗತಿ ಎಂದು ಹೇಳಿದರು.

ಸರ್ಜಿ ತಾಯಿ ಮತ್ತು ಮಕ್ಕಳ ಆಸ್ಪತ್ರೆಯ ವೈದ್ಯಕೀಯ ಅಧೀಕ್ಷಕ ಡಾ.ಪ್ರಶಾಂತ್ ಮಾತನಾಡಿ, ನಾವೆಲ್ಲರೂ ಭಗವಂತನ ಸೃಷ್ಟಿ, ನಮ್ಮ ಹೆತ್ತವರು ಜೀವ ಕೊಟ್ಟವರು, ಅವರೇ ಪ್ರತ್ಯಕ್ಷ ದೇವರು ಕೂಡ. ಪ್ರತಿಯೊಬ್ಬರಿಗೂ ಒಂದೊಂದು ರೂಪ ಇರುತ್ತದೆ,ಆದರೆ ಹುಟ್ಟುತ್ತಲೇ ಕೆಲವರಿಗೆ ವಿರೂಪ ಆಗುತ್ತದೆ, ಇಲ್ಲವೇ ಆಕಸ್ಮಿಕ ಘಟನೆ,ಅಪಘಾತಗಳಿಂದಲೂ ಆಘುವ ಸಾಧ್ಯತೆ ಇರುತ್ತದೆ, ಇಂತಹ ಸಮಯದಲ್ಲಿ ದೃತಿಗೆಡಬಾರದು, ಇದಕ್ಕೂ ಇದೀಗ ಚಿಕಿತ್ಸೆಗಳು ಪಸ್ಲಾಸ್ಟಿಕ್ ಸರ್ಜರಿಯ ಮೂಲಕ ಇದೆ, ಅದರ ಸದುಪಯೋಗವನ್ನು ಪಡೆದುಕೊಳ್ಳಬೇಕು ಎಂದು ಸಲಹೆ ನೀಡಿದರು.

ಅಧ್ಯಕ್ಷತೆ ವಹಿಸಿದ್ದ ಸರ್ಜಿ ಸೂಪರ್ ಸ್ಪೆಷಾಲಿಟಿ ಆಸ್ಪತ್ರೆಯ ವೈದ್ಯಕೀಯ ಅಧೀಕ್ಷಕ ಡಾ.ವಾಧಿರಾಜ ಕುಲಕರ್ಣಿ ಮಾತನಾಡಿದರು.

ಕಾರ್ಯಕ್ರಮದಲ್ಲಿ ಸರ್ಜಿ ಆಸ್ಪತ್ರೆಗಳ ಸಮೂಹದ ಆಡಳಿತಾಧಿಕಾರಿ ಕೆ.ಆರ್. ಪುರುಷೋತ್ತಮ್, ಡಾ.ಹರೀಶ್, ಡಾ.ಹರ್ಷ ಸೇರಿದಂತೆ ಫಲಾನುಭವಿಗಳು ಹಾಗೂ ದಾದಿಯರು, ಸಿಬ್ಬಂದಿಗಳು ಹಾಜರಿದ್ದರು. ಇದೇ ಸಂದರ್ಭದಲ್ಲಿ ಫಲಾನುಭವಿಗಳು ಅನಿಸಿಕೆ ಹಂಚಿಕೊಂಡರು.

ನಿರಂತರ ಪರಿಶ್ರಮದಿಂದ ಜೀವನದಲ್ಲಿ ಯಶಸ್ಸು

ಶಿವಮೊಗ್ಗ: ವಿದ್ಯಾರ್ಥಿಗಳು ಶಾಲಾ ಕಾಲೇಜಿನ ಹಂತದಿಂದಲೇ ಪರಿಶ್ರಮ ವಹಿಸಿ ಮುನ್ನಡೆದರೆ ಜೀವನದಲ್ಲಿ ಯಶಸ್ಸು ನಿಶ್ಚಿತ ಎಂದು ದಾವಣಗೆರೆ ಯುಬಿಡಿಟಿಸಿಇ ಕಾಲೇಜಿನ ಪ್ರಾಚಾರ್ಯ ಡಾ. ಡಿ.ಪಿ.ನಾಗರಾಜಪ್ಪ ಹೇಳಿದರು.

ದೇಶೀಯ ವಿದ್ಯಾಶಾಲಾ ಸಮಿತಿಯ ಡಿವಿಎಸ್ ಕಲಾ, ವಿಜ್ಞಾನ ಮತ್ತು ವಾಣಿಜ್ಯ ಕಾಲೇಜಿನ ಐಕ್ಯೂಎಸಿ ಘಟಕದಿಂದಕುವೆಂಪು ರಂಗಮಂದಿರದಲ್ಲಿ ಆಯೋಜಿಸಿದ್ದ ಡಿವಿಎಸ್ ಸಾರಂಗ್ 2024ರ ಕಾರ್ಯಕ್ರಮ ಉದ್ಘಾಟಿಸಿ ಮಾತನಾಡಿ, ಸಣ್ಣ ಸಣ್ಣ ಹುದ್ದೆ ಅಲಂಕರಿಸಿದರೂ ಸಂಪೂರ್ಣ ಮನಸ್ಸಿನಿಂದ ಕೆಲಸ ಮಾಡಿದಾಗ ಜೀವನದಲ್ಲಿ ಉನ್ನತ ಹಂತಕ್ಕೇರಲು ಸಾಧ್ಯವಿದೆ ಎಂದು ತಿಳಿಸಿದರು.

ದಾವಣಗೆರೆ ಯುಬಿಡಿಟಿಸಿಇ ಕಾಲೇಜಿನ ಡೀನ್ ಡಾ. ಎಸ್.ಮಂಜಪ್ಪ ಮಾತನಾಡಿ, ಶಿಕ್ಷಣ ಕ್ಷೇತ್ರದಲ್ಲಿ ದೇಶೀಯ ವಿದ್ಯಾಶಾಲಾ ಸಮಿತಿಯು ಅಪಾರ ಸೇವೆ ಸಲ್ಲಿಸಿದ್ದು, ಇಲ್ಲಿ ಶಿಕ್ಷಣ ಪಡೆದಿರುವ ಸಾವಿರಾರು ವಿದ್ಯಾರ್ಥಿಗಳು ಉನ್ನತ ಸ್ಥಾನಗಳನ್ನು ಅಲಂಕರಿಸಿ ಸಮಾಜದಲ್ಲಿ ಸೇವೆ ಸಲ್ಲಿಸುತ್ತಿದ್ದಾರೆ ಎಂದು ಹೇಳಿದರು.

ಕಾಲೇಜಿನ ಐಕ್ಯೂಎಸಿ ಘಟಕದಿಂದ ಕುವೆಂಪು ರಂಗಮಂದಿರದಲ್ಲಿ ಆಯೋಜಿಸಿದ್ದ ಡಿವಿಎಸ್ ಸಾರಂಗ್ 2024ರ ಕಾರ್ಯಕ್ರಮ ಉದ್ಘಾಟಿಸಿದರು.

ವಿದ್ಯಾರ್ಥಿಗಳು ಅಧ್ಯಯನ ಹೊರತುಪಡಿಸಿ ಬೇರೆ ವಿಷಯಗಳ ಕಡೆಗೆ ಹೆಚ್ಚು ಆಕರ್ಷಿತರಾಗುತ್ತಿದ್ದು, ಮೊಬೈಲ್‌ನಲ್ಲಿ ಹೆಚ್ಚು ಸಮಯ ವ್ಯರ್ಥ ಮಾಡಬಾರದು. ಶಿಕ್ಷಣದಲ್ಲಿ ಪರಿಶ್ರಮ ಪಟ್ಟರೆ ಜೀವನದಲ್ಲಿ ಫಲ ಸಿಗುತ್ತದೆ ಎಂದು ತಿಳಿಸಿದರು.ವಿವಿಧ ಸ್ಪರ್ಧೆಗಳಲ್ಲಿ ವಿಜೇತರಾದ ವಿದ್ಯಾರ್ಥಿಗಳಿಗೆ ಬಹುಮಾನ ವಿತರಿಸಲಾಯಿತು. ದೇಶೀಯ ವಿದ್ಯಾಶಾಲಾ ಸಮಿತಿ ಅಧ್ಯಕ್ಷ ಕೆ.ಎನ್.ರುದ್ರಪ್ಪ ಕೊಳಲೆ ಅಧ್ಯಕ್ಷತೆ ವಹಿಸಿದ್ದರು. ದೇಶೀಯ ವಿದ್ಯಾಶಾಲಾ ಸಮಿತಿ ಉಪಾಧ್ಯಕ್ಷ ಎಸ್.ಪಿ.ದಿನೇಶ್, ಖಜಾಂಚಿಬಿ.ಗೋಪಿನಾಥ್, ಐಕ್ಯೂಎಸಿ ಸಂಯೋಜಕ ಪ್ರೊ.ಎನ್. ಕುಮಾರಸ್ವಾಮಿ, ಸಾಂಸ್ಕೃತಿಕ ಸಂಯೋಜಕಿ ಎನ್.ಕೇತನಾ ಆರ್ತಿ, ರಾಜೇಶ್ವರಿ ಉಪಸ್ಥಿತರಿದ್ದರು.

ರಾಜ್ಯ ಮಟ್ಟದ ಅಂಬೆಗಾಲು- 6 ಕಿರು ಚಿತ್ರ ಸ್ಪರ್ಧೆ

ಶಿವಮೊಗ್ಗ: ನಗರದ ಸಿನಿಮಾಗೆ - ಶಿವಮೊಗ್ಗ ಚಿತ್ರ ಸಮಾಜದ ವತಿಯಿಂದ ಇದೀಗ ರಾಜ್ಯ ಮಟ್ಟದ ಅಂಬೆಗಾಲು - 6 ಕಿರು ಚಿತ್ರ (ಶಾರ್ಟ್ ಫಿಲಂ) ಸ್ಪರ್ಧೆ ಆಯೋಜಿಸಲಾಗಿದ್ದು, ಅರ್ಜಿ ಸಲ್ಲಿಕೆಗೆ ಜು.31ರವರೆಗೆ ಅವಕಾಶ ವಿಸ್ತರಿಸಲಾಗಿದೆ ಎಂದು ಬೆಳ್ಳಿಮಂಡಲದ ಕಾರ್ಯಧ್ಯಕ್ಷರು ಹಾಗೂ ಅಂಬೆಗಾಲು ಕಿರುಚಿತ್ರ ಸ್ಪರ್ಧೆಯ ಸಂಚಾಲಕರೂ ಅದ ಡಿ. ಎಸ್. ಅರುಣ್ ತಿಳಿಸಿದರು.

ಈ ಸಂಬಂಧವಾಗಿ ಪತ್ರಿಕಾ ಹೇಳಿಕೆ ನೀಡಿರುವ ಅವರು, ರಾಜ್ಯದ ವಿವಿಧೆಡೆಗಳಿಂದ ದಿನಾಂಕ ವಿಸ್ತರಣೆಗೆ ಮನವಿ ಬಂದಿದ್ದು, ಕಿರುಚಿತ್ರ ನಿರ್ಮಾಪಕರು, ನಿರ್ದೇಶಕರ ಆಶಯದಂತೆ ಅರ್ಜಿ ಸಲ್ಲಿಕೆಯ ಜು. 31ರವರೆಗೆ ವಿಸ್ತರಿಸಲಾಗಿದ್ದು, ಸಿದ್ಧ ಪಡಿಸಿದ ಕಿರುಚಿತ್ರ ಆ. 30ರ ಒಳಗಾಗಿ ಸಲ್ಲಿಸುವಂತೆ ಮನವಿ ಮಾಡಿದರು.

ಯುವಜನತೆಯಲ್ಲಿ ಚಲನಚಿತ್ರ ಕುರಿತಾಗಿ ಅರಿವು ಮೂಡಿಸುವ ಹಾಗೂ ಅವರಲ್ಲಿನ ಸೃಜನಶೀಲತೆಯನ್ನು ಪ್ರೋತ್ಸಾಹಿಸುವ ದೃಷ್ಟಿಯಿಂದ ಈ ಕಿರುಚಿತ್ರ ಸ್ಪರ್ಧೆಯನ್ನು ಆಯೋಜಿಸಲಾಗಿದ್ದು, ಶೀರ್ಷಿಕೆ ಹಾಗೂ ಟೈಟಲ್ ಕಾರ್ಡ್ ಸೇರಿ 05 ರಿಂದ 07 ನಿಮಿಷಗಳ ಕಿರುಚಿತ್ರಗಳನ್ನು ಸ್ಪರ್ಧೆಗೆ ಕಳುಹಿಸಬಹುದು ಎಂದಿರುವ ಅವರು, ಮೊಬೈಲ್ ಸೇರಿದಂತೆ ಯಾವುದೇ ಕ್ಯಾಮರಾ ಬಳಸಿ ಚಿತ್ರೀಕರಿಸಬಹುದಾಗಿದ್ದು, ಸಾಮಾಜಿಕ ಜಾಲತಾಣಗಳೂ ಸೇರಿದಂತೆ ಯಾವುದೇ ಮಾಧ್ಯಮಗಳಿಗಿಂದ ದೃಶ್ಯಗಳನ್ನು ಕಟ್ ಅಂಡ್ ಪೇಸ್ಟ್ ಆಗಲೀ, ಸಾಕ್ಷ್ಯಚಿತ್ರವನ್ನಾಗಲೀ ಅಥವಾ ಸಂಪೂರ್ಣ ಎನಿಮೇಷನ್ ಚಿತ್ರಗಳನ್ನಾಗಲೀ ಸ್ಪರ್ಧೆಗೆ ಕಳಿಸುವಂತಿಲ್ಲ.

ಕಿರು ಸ್ಪರ್ಧೆಯಲ್ಲಿ ಪಾಲ್ಗೊಳ್ಳಲು 1,000.00ರು.ಗಳ ಪ್ರವೇಶ ಶುಲ್ಕವಿದ್ದು, ಅರ್ಜಿಗಳನ್ನು ಬಿ.ಹೆಚ್. ರಸ್ತೆಯ ದೀಪಕ್ ಪೆಟ್ರೋಲ್ ಬಂಕ್‌ನಲ್ಲಿ ಪಡೆದು, ಭರ್ತಿ ಮಾಡಿ ಜು. 31ರ ಒಳಗಾಗಿ ಸಲ್ಲಿಸಬಹುದು. ಕಿರು ಚಿತ್ರಗಳನ್ನು ನಾಲ್ಕು ಹೆಚ್‌ಡಿ ಶ್ರೇಣಿಯ ಡಿವಿಡಿ ಸಹಿತ ಆ.30, 2024 ಒಳಗಾಗಿ ಸಲ್ಲಿಸಬಹುದು. ಸ್ಪರ್ಧೆಯ ವಿವರಗಳಿಗೆ ವೈದ್ಯ ಸಂಚಾಲಕರು (98444 56505, 83106 79925), ಡಾ. ನಾಗಭೂಷಣ (94492 84495) ಮಂಜುನಾಥ್ (96865 59950)ರವರನ್ನು ಸಂಪರ್ಕಿಸಬಹುದು.

ಕನ್ನಡ ಚಿತ್ರರಂಗದ ಹೆಸರಾಂತ ನಿರ್ದೇಶಕರು, ಕಲಾವಿದರು ತೀರ್ಪುಗಾರರಾಗಿ ಪಾಲ್ಗೊಳ್ಳಲಿದ್ದು, ಈ ಸ್ಪರ್ಧೆಯಲ್ಲಿ ವಿಜೇತರಾದವರಿಗೆ ರೂ. 50,000 ರೂಗಳ ಪ್ರಥಮ ಬಹುಮಾನ, 30,000.00ರು.ಗಳ ದ್ವಿತೀಯ ಬಹುಮಾನ ಜತೆಗೆ ಶ್ರೇಷ್ಠ ನಟ, ಶ್ರೇಷ್ಠ ನಟಿ, ಶ್ರೇಷ್ಠ ನಿರ್ದೇಶಕ, ಶ್ರೇಷ್ಠ ಕಥೆ-ಚಿತ್ರಕಥೆ, ಶ್ರೇಷ್ಠ ಛಾಯಾಗ್ರಹಣ, ಶ್ರೇಷ್ಠ ಸಂಗೀತ, ಶ್ರೇಷ್ಠ ಸಂಗೀತ ವಿಭಾಗಗಳಲ್ಲಿ ಹತ್ತು ಮಂದಿಗೆ ತಲಾ 5,000 ನಗದು ಆಕರ್ಷಣೀಯ ಸ್ಮರಣಿಕೆಗಳಿವೆ. ಪ್ರಶಸ್ತಿ ಪುರಸ್ಕೃತರಿಗೆ ಅಕ್ಟೋಬರ್ ಮಾಸಾಂತ್ಯದಲ್ಲಿ, ನಡೆಯುವ ವರ್ಣರಂಜಿತ ಸಮಾರಂಭದಲ್ಲಿ ಪ್ರದಾನ ಮಾಡಲಾಗುವುದು.
-ಡಿ. ಎಸ್. ಅರುಣ್

ಸಂಪೂರ್ಣ ನಾಶವಾಗುತ್ತಿರುವ ಕಾಡು

ಶಿವಮೊಗ್ಗ: ಜಿಲ್ಲೆಯಲ್ಲಿ ಸಂಪೂರ್ಣ ಕಾಡು ನಾಶವಾಗುತ್ತಿದೆ. ಮಲೆನಾಡು ಭಾಗದಲ್ಲಿ ಬಿಸಿಲಿನ ತಾಪ 40ರಿಂದ 42 ಡಿಗ್ರಿ ತಲುಪುತ್ತಿದೆ. ಇದನ್ನು ತಪ್ಪಿಸಲು ಹಸಿರೀಕರಣಕ್ಕೆ ಹೆಚ್ಚು ಒತ್ತು ನೀಡಬೇಕಾಗಿದೆ ಎಂದು ಶಿವಮೊಗ್ಗ ನಗರಾಭಿವೃದ್ಧಿ ಪ್ರಾಧಿಕಾರದ ಅಧ್ಯಕ್ಷ ಎಚ್.ಎಸ್. ಸುಂದರೇಶ್ ಹೇಳಿದರು.

ಕರ್ನಾಟಕ ಕಾರ್ಯನಿರತ ಪತ್ರಕರ್ತರ ಸಂಘ ಜಿಲ್ಲಾ ಶಾಖೆ, ಶಿವಮೊಗ್ಗ ಪ್ರೆಸ್‌ಕ್ಲಬ್, ಶಿವಮೊಗ್ಗ-ಭದ್ರಾವತಿ ನಗರಾಭಿವೃದ್ಧಿ ಪ್ರಾಧಿಕಾರ ಹಾಗೂ ಜಿಲ್ಲಾಡಳಿತ ಇವರ ಸಂಯುಕ್ತಾಶ್ರಯದಲ್ಲಿ ನಗರದ ವಿವಿಧ ಬಡಾವಣೆಗಳಲ್ಲಿ ಒಂದು ಸಾವಿರ ಸಸಿ ನೆಡುವ ಕಾರ್ಯಕ್ರಮಕ್ಕೆ ಇಂದು ಸೋಮಿನಕೊಪ್ಪದಲ್ಲಿರುವ ನ್ಯಾಯಾಂಗ ಬಡಾವಣೆಯಲ್ಲಿ ಹಿರಿಯ ರಂಗ ಕರ್ಮಿ ಕೆ.ವಿ.ಸುಬ್ಬಣ್ಣನವರ ಸಂಸ್ಮರಣೆಯಲ್ಲಿ ಸಸಿ ನೆಟ್ಟು ನಂತರ ಅವರು ಮಾತನಾಡಿದರು.

ಕಾಡು ಮತ್ತು ಪ್ರಕೃತಿ ಮೇಲೆ ಇಂದು ದಬ್ಬಾಳಿಕೆ ನಡೆಯುತ್ತಿದೆ. ಪ್ರಕೃತಿ ಮುನಿಸನ್ನು ತಣ್ಣಗೆ ಮಾಡಬೇಕಾಗಿದೆ. ಇಲ್ಲದಿದ್ದರೆ ಮುಂದಿನ ದಿನಗಳಲ್ಲಿ ಪ್ರಕೃತಿ ವಿಕೋಪಗಳು ಹೆಚ್ಚಾಗಲಿವೆ. ಗೋಪಿಶೆಟ್ಟಿಕೊಪ್ಪದಲ್ಲಿ ಡಿನೋಟಿಫೈ ಮಾಡುವ ಹುನ್ನಾರ ನಡೆದಿದೆ. ಅದನ್ನು ತಡೆಹಿಡಿಯುವಂತೆ ಸರಕಾರಕ್ಕೆ ಡಿನೋಟಿ ಫೈ ಮಾಡದಂತೆ ಪತ್ರ ಬರೆಯಲಾಗಿದೆ. ಊರುಗಡೂರಿನಲ್ಲಿ ನಾಲ್ಕು ಎಕರೆ ಜಾಗದಲ್ಲಿ ಶೀಘ್ರವೇ ನಿವೇಶನ ಹಂಚಲು ಯೋಚಿಸಲಾಗಿದೆ. ಅದೇ ರೀತಿ ಸೋಮಿನಕೊಪ್ಪದಲ್ಲಿ ಎರಡು ಎಕರೆಯಲ್ಲಿ ಮತ್ತೆರಡು ಅಪಾರ್ಟ್‌ಮೆಂಟ್ ನಿರ್ಮಿಸಲು ಯೋಚಿಸಲಾಗಿದೆ ಎಂದರು.

ನಗರಾಭಿವೃದ್ಧಿ ಜಿಲ್ಲಾಡಳಿತ ಅವರ ಸಂಯುಕ್ತಾಶ್ರಯದಲ್ಲಿ ನಗರದ ವಿವಿಧ ಬಡಾವಣೆಗಳಲ್ಲಿ ಒಂದು ಸಾವಿರ ಸಸಿ ನೆಡುವ ಕಾರ್ಯಕ್ರಮ ನಡೆಯಿತು.

ಶಿವಮೊಗ್ಗ ನಗರ ವೇಗವಾಗಿ ಬೆಳೆಯುತ್ತಿದೆ

ಬಡವರಿಗೆ ನಿವೇಶನವನ್ನು ಕಡಿಮೆ ದರದಲ್ಲಿ ನೀಡುವಂತಾಗಬೇಕು. ಕೆಲವೊಮ್ಮೆ ಕಾನೂನಿನ ಪ್ರಕಾರ ಇದನ್ನು ನೀಡಲಾಗುತ್ತಿಲ್ಲ. ಸೂಡಾದಿಂದ 14ವರ್ಷಗಳ ಹಿಂದೆಯೇ 104 ಎಕರೆ ಜಮೀನನ್ನು ಗೋಪಿಶೆಟ್ಟಿಕೊಪ್ಪದಲ್ಲಿ ವಶಪಡಿಸಿಕೊಳ್ಳಲಾಗಿತ್ತು. ಅಲ್ಲಿನ ಕೆಲವು ರೈತರು ಜಮೀನು ಕೊಡಲು ಒಪ್ಪಿಕೊಂಡಿದ್ದಾರೆ. ಇನ್ನು ಕೆಲವರ ಮನವೊಲಿಸುವ ಪ್ರಯತ್ನ ನಡೆಯುತ್ತಿದೆ ಎಂದರು.

ಸೂಡಾ ಆಯುಕ್ತ ವಿಶ್ವನಾಥ್ ಮುದ್ದಜ್ಜಿ, ನ್ಯಾಯಾಂಗ ಇಲಾಖೆ ನೌಕರರ ಸಂಘದ ಅಧ್ಯಕ್ಷ ನರಸಿಂಹಮೂರ್ತಿ ಕಾರ್ಯದರ್ಶಿ ಪಾರ್ವತಮ್ಮ, ಶಿವಮೊಗ್ಗ ಟ್ರಸ್ಟ್ ಕಾರ್ಯದರ್ಶಿ ನಾಗರಾಜ್ ನೆರಿಗೆ, ಹಿರಿಯ ಪತ್ರಕರ್ತರಾದ ಗೋಪಾಲ ಯಡಗೆರೆ, ಶ್ರೀಕಾಂತ್ ಕಾಮತ್, ಮಾರ್ತಾಧಿಕಾರಿ ಮಾರುತಿ, ಸಂಘದ ಉಪಾಧ್ಯಕ್ಷ ವೈದ್ಯನಾಥ್, ಹಾಲಸ್ವಾಮಿ, ನಗರ ಕಾರ್ಯದರ್ಶಿ ಕೆ.ಆರ್.ಸೋಮನಾಥ್ ಉಪಸ್ಥಿತರಿದ್ದರು. ಕರ್ನಾಟಕ ಕಾರ್ಯನಿರತ ಪತ್ರಕರ್ತರ ಸಂಘದ ಜಿಲ್ಲಾ ಅಧ್ಯಕ್ಷರಾದ ಕೆ.ವಿ.ಶಿವಕುಮಾರ್ ಅಧ್ಯಕ್ಷತೆ ವಹಿಸಿದ್ದರು. ಸಂಘದ ಜಿಲ್ಲಾ ಕಾರ್ಯದರ್ಶಿ ವಿ.ಟಿ.ಅರುಣ್ ಸ್ವಾಗತಿಸಿದರು. ಉಪಾಧ್ಯಕ್ಷ ದೀಪಕ್ ಸಾಗರ್ ನಿರೂಪಿಸಿದರು.

ಸೇತುವೆ ಸೈಡ್ ಕುಸಿತ ಅವೈಜ್ಞಾನಿಕ ಕಾಮಗಾರಿ?

ಹೊಸನಗರ: ಹೊಸನಗರದಿಂದ ಒಂದು ಕೀಲೋ ಮೀಟರ್ ದೂರದ ನೂತನ ಕಲ್ಲುಹಳ್ಳದ ಸೇತುವೆಯ ಸೈಟ್ ಕುಸಿತ ಕಂಡ ಘಟನೆ ವರದಿಯಾಗಿದೆ

ಹೊಸನಗರ ತಾಲೂಕಿನಲ್ಲಿ ಸುಮಾರು ಮೂರು ದಿನಗಳಿಂದ ಸತತ ಮಳೆಯಾಗುತ್ತಿದ್ದು ಗ್ರಾಮಗಳಲ್ಲಿ ಮನೆ ಕುಸಿತ, ಗೋಡೆ ಕುಸಿತ ಮನೆಯ ಮೇಲೆ ಮರ ಬಿದ್ದು ಹಾನಿಯಂತಹ ಘಟನೆಗಳು ನಡೆದಿದ್ದು ಇದರ ಜೊತೆಗೆ ಕೋಟಿಗಟ್ಟಲೇ ವ್ಯಯ್ಯ ಮಾಡಿ ನಿರ್ಮಿಸಲಾಗಿರುವ ರಾಣೆಬೆನ್ನೂರು ಬೈಂದೂರು(766ಸಿ) ನೂತನ ರಸ್ತೆಯ ಕಲ್ಲುಹಳ್ಳ ಸೇತುವೆ ನೂತನವಾಗಿ ನಿರ್ಮಿಸಲಾಗಿದ್ದು ಈ ಸೇತುವೆಯ ಪಿಚ್ಚಿಂಗ್ ಕುಸಿತ ಕಂಡಿದೆ ಆದರೇ ಯಾವುದೇ ಅನಾಹುತವಾದ ಬಗ್ಗೆ ವರದಿಯಾಗಿಲ್ಲವಾದರೂ ಮುಂದಿನ ದಿನದಲ್ಲಿ ವಾಹನಗಳು ನೇರವಾಗಿ ಸೇತುವೆ ಕೆಳಗೆ ಬೀಳುವ ಪರಿಸ್ಥಿತಿಯಿದೆ.

ಸೇತುವೆ ಕಾಮಾಗಾರಿ ಬಗ್ಗೆ ತನಿಖೆ ನಡೆಸಿ?:

ಸೇತುವೆ ಕಾಮಾಗಾರಿ ಇನ್ನೇನು ಮುಗಿದಿದೆ ಎನ್ನುವಷ್ಟರಲ್ಲಿ ಸುಭದ್ರವಾಗಿ ನಿರ್ಮಿಸಿದ್ದ ಕಲ್ಲುಹಳ್ಳದ ಹಳೇಯ ಸೇತುವೆಯನ್ನು ಬಿಳಿಸಿ ಹೊಸ ಸೇತುವೆಯಲ್ಲಿಯೇ ವಾಹನ ಚಾಲಾಯಿಸಲು ಮಾಡಿಕೊಟ್ಟಿದ್ದು ಯಾಕೆ? ಇನ್ನೊಂದು ವರ್ಷ ಹಳೆಯ ಸೇತುವೆಯಲ್ಲಿಯೇ ವಾಹನಗಳನ್ನು ಓಡಿಸಲು ಆಗುತ್ತಿರಲ್ಲಿಲ್ಲವೇ? ಎಂದು ಸಾರ್ವಜನಿಕರು ಪ್ರಶ್ನೆ ಮಾಡುತ್ತಿದ್ದು ಇದರ ಜತೆಗೆ ಬಾರಿ ಮಳೆಗೆ ಕಲುಹಳ್ಳ ಸೇತುವೆಯ ಪಿಚ್ಚಿಂಗ್ ಕುಸಿಯಿತೋ? ಅಥವಾ ಗಡಿಬಿಡಿಯಲ್ಲಿ ನಡೆಸಿದ ಅವೈಜ್ಞಾನಿಕ ಕಾಮಗಾರಿ ಕಾರಣವೂ ಎಂಬುದು ಸಾರ್ವಜನಿಕರ ಪ್ರಶ್ನೆಯಾಗಿದ್ದು ಸೇತುವೆಯ ಎರಡು ಬದಿ ಮಣ್ಣು ತುಂಬಿ ಪಿಚ್ಚಿಂಗ್ ಕಾಮಗಾರಿ ನಡೆಸಲಾಗಿದೆ ಸುರಿದ ಮಳೆಗೆ ಕುಸಿದಿದ್ದು ಅಪಾಯದ ಆತಂಕ ಎಡೆ ಮಾಡಿದ್ದು ಸೇತುವೆ ಕಟ್ಟಿ ಆ ಕಡೆ ಈ ಕಡೇ ಮಣ್ಣನ್ನು ಏರಿಸಿದ್ದು ಅದು ಇನ್ನೂ ಸೆಟ್ಟಿಂಗ್ ಆಗುವ ಮೊದಲೇ ಜೆಸಿಬಿ ಹಿಟಾಚಿಯಲ್ಲಿ ಲೆವೆಲ್ ಮಾಡಲಾಗಿತ್ತು ಅಲ್ಲದೇ ಮಣ್ಣಿಗೆ ಪಿಚ್ಚಿಂಗ್ ಕಟ್ಟಿರುತ್ತಾರೆ ಈಗ ನೀರು ಇಳಿದ ಹಾಗೇಯೇ ಮಣ್ಣು ಸಿಟ್ಟಿಂಗ್ ಆಗದ ಕಾರಣ ಕುಸಿದಿದೆ ಇದಕ್ಕೆ ಹೆಚ್ಚು ಮಳೆಯ ಸಂಬಂಧವಿಲ್ಲ ಎಂದು ಸ್ಥಳೀಯರು ಮಾತನಾಡಿಕೊಳ್ಳುತ್ತಿದ್ದಾರೆ ತುರ್ತು ತನಿಖೆ ನಡೆಸಿ ಹಾಗೂ ಮುಂದೆ ಆಗುವ ಆನಾಹುತ ತಪ್ಪಿಸಿ ಎಂದು ಸಾರ್ವಜನಿಕರು ಅಧಿಕಾರಿ ವರ್ಗದವರನ್ನು ಕೇಳಿಕೊಂಡಿದ್ದಾರೆ.

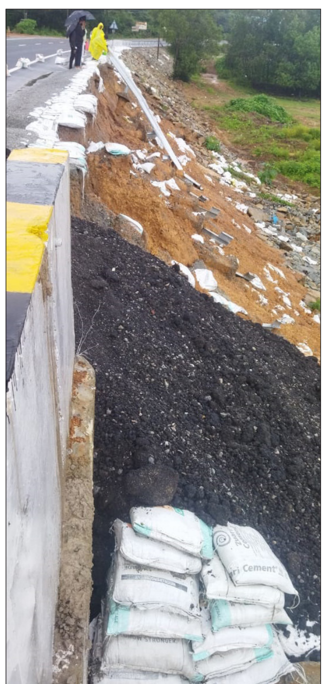

ಚಿತ್ರ: ಹೊಸನಗರದಿಂದ ಒಂದು ಕೀಲೋ ಮೀಟರ್ ದೂರದಲ್ಲಿರುವ ನೂತನ ಕಲ್ಲುಹಳ್ಳ ಸೇತುವೆಯ ಪಿಚ್ಚಿಂಗ್ ಕುಸಿತ ಕಂಡಿರುವುದು.

ಪ್ರಕೃತಿ ವಿರುದ್ಧ ದಬ್ಬಾಳಿಕೆ ನಿಯಂತ್ರಿಸಿ

ಶಿಕಾರಿಪುರ: ಪ್ರತಿಯೊಬ್ಬರೂ ಗ್ಯಾಸ್ ಸಿಲಿಂಡರ್ ಬಳಸುವ ಮೂಲಕ ಸಂಪೂರ್ಣ ಕಟ್ಟಿಗೆ ಒಲೆ ಬಳಕೆ ತಡೆಗಟ್ಟಿ ಪ್ರಕೃತಿಯ ವಿರುದ್ದದ ದಬ್ಬಾಳಿಕೆ ನಿಯಂತ್ರಿಸಿ ಸಮತೋಲನವನ್ನು ಕಾಪಾಡುವಂತೆ ಇಲ್ಲಿನ ವಿರಕ್ತಮಠದ ಶ್ರೀ ಚನ್ನಬಸವ ಸ್ವಾಮೀಜಿ ತಿಳಿಸಿದರು.ಎಚ್.ಪಿ ಗ್ಯಾಸ್ ಕಂಪನಿಯ 50 ನೇ ವರ್ಷಾಚರಣೆ ಅಂಗವಾಗಿ ಪಟ್ಟಣದ ಶಿರಾಳಕೊಪ್ಪ ವೃತ್ತದ ಬಳಿಯಲ್ಲಿನ ಸೈನಿಕ ಎಚ್.ಪಿ ಗ್ಯಾಸ್ ಏಜೆನ್ಸಿ ವತಿಯಿಂದ ಆಯೋಜಿಸಲಾಗಿದ್ದ ಕಾರ್ಯಕ್ರಮ ವನ್ನು ಸಸಿ ನೆಡುವ ಜತೆಗೆ ಸಾರ್ವಜನಿಕರಿಗೆ ಸಸಿ ವಿತರಿಸುವ ಮೂಲಕ ಉದ್ಘಾಟಿಸಿದರು. ಅನಾದಿ ಕಾಲದಿಂದ ಕಟ್ಟಿಗೆ ಒಲೆಯಿಂದ ಅಡುಗೆ ತಯಾರಿಸುವ ಪದ್ದತಿ ಚಾಲ್ತಿಯಲ್ಲಿದ್ದು ಇದೀಗ ಜನಸಂಖ್ಯಾ ಸ್ಪೋಟದಿಂದ ಕಟ್ಟಿಗೆಗಾಗಿ ಕಾಡು ಅರಣ್ಯ ಸಂಪತ್ತು ನಾಶದ ಮೂಲಕ ಪ್ರಕೃತಿ ವಿರುದ್ದ ದಬ್ಬಾಳಿಕೆ ಹೆಚ್ಚಾಗಿದೆ ಈ ದಿಸೆಯಲ್ಲಿ ಪ್ರಕೃತಿಯನ್ನು ಉಳಿಸಿ ಪರಿಸರ ಸಮತೋಲನ ಕಾಪಾಡಲು ಸರಕಾರ ಗ್ಯಾಸ್ ಬಳಕೆಯನ್ನು ಉತ್ತೇಜಿಸಲು ಗ್ಯಾಸ್ ಸಿಲಿಂಡರ್, ಸ್ಟೌವ್ ಉಚಿತವಾಗಿ ನೀಡುತ್ತಿದ್ದು ಅರ್ಹರು ಸೌಲಭ್ಯ ಸದ್ಬಳಕೆ ಮೂಲಕ ಪ್ರಕೃತಿ ರಕ್ಷಣೆಗೆ ಕೈ ಜೋಡಿಸುವಂತೆ ಮನವಿ ಮಾಡಿದರು.ಕಳೆದ 6 ವರ್ಷದ ಹಿಂದೆ ಸೈನಿಕ ಗ್ಯಾಸ್ ಏಜೆನ್ಸಿ ಆರಂಭದಲ್ಲಿಪಾಲ್ಗೊಂಡಿದ್ದುಕಂಪನಿಯಸುವರ್ಣ ವರ್ಷಾಚರಣೆಯಲ್ಲಿ ಪುನಃ ಪಾಲ್ಗೊಳ್ಳುವ ಅವಕಾಶ ಲಭಿಸಿರುವುದಕ್ಕೆ ಹೆಮ್ಮೆ ವ್ಯಕ್ತಪಡಿಸಿದ ಅವರು ಕೇವಲ 6 ವರ್ಷದಲ್ಲಿ ಕಡು ಬಡವರ ಸಹಿತ ಸಾವಿರಾರು ಕುಟುಂಬಕ್ಕೆ ಗ್ಯಾಸ್ ಸಂಪರ್ಕ ದೊರಕಿಸಿಕೊಟ್ಟು ಉತ್ತಮ ಸೇವೆಯನ್ನು ನೀಡಲಾಗಿದೆ ಎಂದು ಪ್ರಶಂಸಿಸಿದರು.

ಸುಗಮ ಸಂಗೀತಕ್ಕೆ ಎಚ್‌ಎಸ್‌ವಿ ಸ್ಫೂರ್ತಿ

ಶಿವಮೊಗ್ಗ : ಸುಗಮ ಸಂಗೀತ ಕ್ಷೇತ್ರದಲ್ಲಿ ಸಾಕಷ್ಟು ಜನ ದಿಗ್ಗಜರು ಇದ್ದು ಅದರಲ್ಲಿ ಡಾಕ್ಟರ್ ಹೆಚ್.ಎಸ್ ವೆಂಕಟೇಶ್ ಮೂರ್ತಿ ಅವರ ಕೊಡುಗೆ ಅಪಾರ ಅವರ ಸಂಗೀತ ಸೇವೆ ಸಾಧನೆ ಇಂದಿಗೂ ಹಾಡುಗಾರರಿಗೆ ಸ್ಫೂರ್ತಿ ಎಂದು ಕರ್ನಾಟಕ ಸುಗಮ ಸಂಗೀತ ಪರಿಷತ್ ಜಿಲ್ಲಾ ಘಟಕದ ಅಧ್ಯಕ್ಷ ಎನ್.ಗೋಪಿನಾಥ್ ಅಭಿಮತ ವ್ಯಕ್ತಪಡಿಸಿದರು. ನಗರದ ಮಥುರಾ ಪ್ಯಾರಡೈಸ್ ಸಭಾಂಗಣದಲ್ಲಿ ಕರ್ನಾಟಕ ಸುಗಮ ಸಂಗೀತ ಪರಿಷತ್ ಜಿಲ್ಲಾ ಘಟಕದ ವತಿಯಿಂದ ಡಾ. ಹೆಚ್.ಎಸ್.ವೆಂಕಟೇಶ್ ಮೂರ್ತಿ ಅವರ 80ನೇ ಜನ್ಮದಿನದ ಅಂಗವಾಗಿ ಹಮ್ಮಿಕೊಳ್ಳಲಾಗಿದ್ದ ಜಿಲ್ಲಾಮಟ್ಟದ 'ಹಾಡ ಬನ್ನಿ ಗೀತೆಯ' ಹೆಚ್.ಎಸ್.ವಿ ಅವರ ಗೀತೆಗಳ ಸ್ಪರ್ಧೆಯನ್ನು ಉದ್ಘಾಟಿಸಿದರು, ಇಂದು ಮಕ್ಕಳಲ್ಲಿ ಸುಗಮ ಸಂಗೀತ ಆಸಕ್ತಿ ಕಡಿಮೆಯಾಗುತ್ತಿದೆ. ಮೊಬೈಲ್ ಫೇಸ್ ಬುಕ್ ಹಾಗೂ ಟಿವಿಗಳ ಹವ್ಯಾಸ ಹೆಚ್ಚುತ್ತಿದೆ. ಈ ನಿಟ್ಟಿನಲ್ಲಿ ಮಕ್ಕಳು ಸಂಗೀತಾಸಕ್ತಿ ಕಳೆದುಕೊಳ್ಳುತ್ತಿದ್ದಾರೆ. ಸಂಗೀತಾಸಕ್ತಿ ಬೆಳೆಸಿಕೊಂಡಲ್ಲಿ ಮಕ್ಕಳ ಕಂಠ ಮಧುರವಾಗುವ ಜತೆಗೆ ಸಹಕಾರಿಯಾಗುತ್ತದೆ ಎಂದರು.ಕಾರ್ಯಕ್ರಮದ ಅಧ್ಯಕ್ಷತೆ ವಹಿಸಿದ್ದ ಸುಗಮ ಸಂಗೀತ ಪರಿಷತ್ತಿನ ಅಧ್ಯಕ್ಷೆ ಶಾಂತಶೆಟ್ಟಿ, ಎಚ್.ಎಸ್.ವಿ ಅವರು ಅನೇಕ ಚಲನಚಿತ್ರಗಳಿಗೆ ಸಾಹಿತ್ಯ ನೀಡಿ ಅಪಾರ ಜನ ಮೆಚ್ಚುಗೆ ಪಡೆದಿದ್ದಾರೆ. ಅದರಲ್ಲೂ ಚಿನ್ನಾರಿ ಮುತ್ತ ದಾಖಲೆ ಮಾಡಿ ವಿಶೇಷ ಗೌರವ ಸಂದಿದೆ. ಸುಗಮ ಸಂಗೀತ ಅಭ್ಯಾಸ ಮಾಡಿದರೆ ಯಾವ ಗೀತೆಗಳನ್ನು ಸಹ ಸುಲಭವಾಗಿ ಹಾಡಬಹುದು ಎಂದರು.

ಆಯುರ್ಯಾನ ಆಯುರ್ವೇದ ಕಾರ್ಯಾಗಾರ

ಸಾಗರ: ಆಯುರ್ಯಾನ ಸಂಸ್ಥೆ, ಆಯುರ್ವೇದ ವಿದ್ಯಾರ್ಥಿಗಳಿಗಾಗಿ 2 ದಿನಗಳ ಆಯುರ್ವೇದ ಅರಿವು ಕಾರ್ಯಾಗಾರವನ್ನು ಬಟ್ಟಮಲ್ಲಪ್ಪದ ಸಾರಾ ಸಂಸ್ಥೆಯ ಸಭಾಂಗಣದಲ್ಲಿ ಆಯೋಜಿಸಿತ್ತು. ಸಂತೋಷ ಕುಮಾರ್ ಶೇಡ್ತಿಕೆರೆ ಮತ್ತು ಡಾ.ರಾಧಾ ಚೇತನರವರ ಸಂಯೋಜನೆಯಲ್ಲಿ ನಡೆದ ಈ ಕಾರ್ಯಾಗಾರ ಆಯುರ್ವೇದ ವಿಧ್ಯಾರ್ಥಿಗಳಲ್ಲಿ ಆಯುರ್ವೇದದ ಅರಿವು, ಪ್ರಾಧಾನ್ಯತೆ, ರೋಗಿ ಮತ್ತು ರೋಗವನ್ನು ಅರ್ಥ ಮಾಡಿಕೊಳ್ಳುವ ವಿಧಾನ, ಶುದ್ಧ ಆಯುರ್ವೇದ ಕಲಿಕೆಯ ಮಹತ್ವ, ಆಯುರ್ವೇದ ಚಿಕಿತ್ಸಾಲಯ ಪ್ರಾರಂಭಿಸುವ ವಿಧಾನ ಮತ್ತು ಅದರಲ್ಲಿ ವಿಶ್ವಾಸ ಮೂಡಿಸುವ ಕುರಿತು ಪ್ಯಾನೆಲ್ ಚರ್ಚೆ ಹಾಗೂ ಆಯುರ್ವೇದದಿಂದ ಜನಸಾಮಾನ್ಯರಿಗೆ ಇರುವ ಉಪಯೋಗವನ್ನು ತಿಳಿಸುವ ಉದ್ದೇಶ ಹೊಂದಿ ನಡೆಯಿತು.

ಕಾರ್ಯಾಗಾರದಲ್ಲಿ ಹಿರಿಯ ವೈದ್ಯಾಧಿಕಾರಿ ಡಾ.ಪತಂಜಲಿ , ಡಾ.ನಿರಂಜನ ಹೊಸಬಾಳೆ, ಡಾ.ಪಲ್ಲವಿ ಕೆ ಎಸ್, ಡಾ.ರಾಕೇಶ್ ಶರ್ಮಾ ಕೆ ಎಮ್, ಡಾ.ರಾಧಾ ಚೇತನ, ಡಾ.ಅಮೋಘ ಎ ಅಲೆಕಲ್, ಡಾ.ಕವನ ಕೆ ಎಸ್ ಸೇರಿದಂತೆ ತಜ್ಞ ವೈದ್ಯರಿಂದ ಅನುಭವ ಮತ್ತು ಆಯುರ್ವೇದದ ಮಹತ್ವ ತಿಳಿಸುವ ಉಪನ್ಯಾಸಗಳು, ಚರ್ಚೆಗಳು ನಡೆಯಿತು. 2 ದಿನಗಳ ಕಾಲ ನಡೆದ ಈ ಕಾರ್ಯಾಗಾರದಲ್ಲಿ 40ವೈದ್ಯಕೀಯ ವಿದ್ಯಾರ್ಥಿಗಳು ಪಾಲ್ಗೊಂಡು ಪ್ರಯೋಜನ ಪಡೆದುಕೊಂಡರು.

ಬಿಜಿಎಸ್ ಶಾಲೆ ವಿದ್ಯಾರ್ಥಿ ನಾಯಕರ್

ಶಿವಮೊಗ್ಗ: ಶಾಲೆಗಳಲ್ಲಿ ವಿದ್ಯಾರ್ಥಿ ನಾಯಕರ ಆಯ್ಕೆ ಮತದಾನದ ಮೂಲಕ ಸಾಗಿದ್ದು ಮಕ್ಕಳಿಗೆ ಚಿಕ್ಕಂದಿನಿಂದಲೇ ಚುನಾವಣಾ ಮಜಲುಗಳನ್ನು ಅರಿಯಲು ಗುರುಪುರದ ಬಿಜಿಎಸ್ ಶಾಲೆಯಲ್ಲಿ ಮತದಾನ ಕಾರ್ಯಕ್ರಮ ಶ್ಲಾಘನೆಗೆ ಕಾರಣವಾಗಿದೆ.ಶಾಲೆಗಳಲ್ಲಿ ಆಯಾ ವರ್ಷದ ವಿದ್ಯಾರ್ಥಿ ನಾಯಕನ ಆಯ್ಕೆ ಪ್ರಕ್ರಿಯೆ ಚುನಾವಣೆಯ ಮೂಲಕ ಸಾಗುತ್ತದೆ. ಶಾಲೆಗಳಲ್ಲಿ ಮಕ್ಕಳಿಗೆ ಚುನಾವಣೆಯ ಅರಿವು, ಜಾಗೃತಿ ಮೂಡಿಸುವ ಮೂಲಕ ಮಕ್ಕಳಿಗೆ ದೇಶದ ರಾಜಕೀಯ ವ್ಯವಸ್ಥೆಯನ್ನು ತಿಳಿಯುವಲ್ಲಿ ಸಹಕಾರಿಯಾಗಿದೆ. ಶಾಲಾ ಸಂಸತ್ ಚುನಾವಣೆ, ಚುನಾವಣಾ ಆಯೋಗದ ನೀತಿ ನಿಯಮಗಳನ್ವಯ ನಡೆಯುತ್ತಿದ್ದು ಬಹಳ ವಿಶೇಷವೆನಿಸುತ್ತದೆ.

ಚುನಾವಣಾ ದಿನಾಂಕ ಘೋಷಣೆ, ನಾಮಪತ್ರ ಸಲ್ಲಿಕೆಗೆಗಡವು, ಹಿಂಪಡೆಯುವಿಕೆಗೆ ಅವಕಾಶ, ಚುನಾವಣಾ ಚಿಹ್ನೆ ನೀಡುವುದು, ಮತ ಪ್ರಚಾರಕ್ಕೆ ಅವಕಾಶ, ಮತದಾನ, ಫಲಿತಾಂಶ ಘೋಷಣೆ ಹೀಗೆ ನಿಯಮ ಬದ್ಧವಾಗಿ ಚುನಾವಣೆ ನಡೆಸಲಾಗುತ್ತದೆ. ಬಳಿಕ ಮಂತ್ರಿಮಂಡಲ ರಚನೆ ಹಾಗೂ ಖಾತೆ ಹಂಚಿಕೆ, ಜವಾಬ್ದಾರಿ ಹಂಚಿಕೆ ನಡೆಯಿತು. ಶಾಲೆಗಳಲ್ಲಿ ನಡೆದ ಚುನಾವಣೆಗಳ ಅನ್ವಯ ಆಯ್ಕೆಯಾದ ವಿದ್ಯಾರ್ಥಿಗಳಿಗೆ ಖಾತೆಗಳ ಹಂಚಿಕೆ ಮಾಡಿ ಆಯಾ ವರ್ಷದ ಶಾಲಾ ಜವಾಬ್ದಾರಿ ವಹಿಸಲಾಗುತ್ತದೆ.

ದ್ವಿತೀಯ ಪಿಯುಸಿ ಫಲಿತಾಂಶ ಪ್ರಕಟ

ಬೆಂಗಳೂರು: ದ್ವಿತೀಯ ಪಿಯುಸಿ ಪರೀಕ್ಷೆ-3 ರ ಫಲಿತಾಂಶ ಪ್ರಕಟಗೊಂಡಿದ್ದು, ಶೇ.23.73 ರಷ್ಟು ಫಲಿತಾಂಶ ಬಂದಿದೆ. ಜೂನ್ 24 ರಿಂದ ಜುಲೈ 5 ರವರೆಗೂ ರಾಜ್ಯದಲ್ಲಿ ನಡೆದಿದ್ದ ದ್ವಿತೀಯ ಪಿಯುಸಿ ಪರೀಕ್ಷೆ-3 ರ ಫಲಿತಾಂಶವನ್ನು ಕರ್ನಾಟಕ ಶಾಲಾ ಪರೀಕ್ಷೆ ಮತ್ತು ಮೌಲ್ಯನಿರ್ಣಯ ಮಂಡಲಿ ಪ್ರಕಟಿಸಿದ್ದು, NIC ವೆಬ್ಸೈಟ್ https://karresults.nic.in ನಲ್ಲಿ ಫಲಿತಾಂಶ ವೀಕ್ಷಿಸಬಹುದಾಗಿದೆ ಎಂದು ತಿಳಿಸಿದೆ.

ಪರೀಕ್ಷೆಗೆ ಹಾಜರಾದ 75,466 ವಿದ್ಯಾರ್ಥಿಗಳ ಪೈಕಿ 17,911 ವಿದ್ಯಾರ್ಥಿಗಳು ಉತ್ತೀರ್ಣರಾಗಿದ್ದು, ಶೇ.23.73 ರಷ್ಟು ಫಲಿತಾಂಶ ಬಂದಿದೆ. ಪರೀಕ್ಷೆ ಬರೆದ 44,027 ವಿದ್ಯಾರ್ಥಿಗಳ ಪೈಕಿ 9,531 ವಿದ್ಯಾರ್ಥಿಗಳು ಉತ್ತೀರ್ಣರಾಗಿದ್ದು, ಶೇ.21.65 ರಷ್ಟು ಫಲಿತಾಂಶ ಪಡೆದರೆ. 31,439 ವಿದ್ಯಾರ್ಥಿನಿಯರ ಪೈಕಿ 8,380 ಉತ್ತೀರ್ಣರಾಗಿದ್ದು, ಶೇ.26.65 ರಷ್ಟು ಫಲಿತಾಂಶ ಪಡೆದಿದ್ದಾರೆ. ಕಲಾ ವಿಭಾಗದಲ್ಲಿ ಶೇ.21.71, ವಾಣಿಜ್ಯ ವಿಭಾಗದಲ್ಲಿ ಶೇ.23.58, ವಿಜ್ಞಾನ ವಿಭಾಗದಲ್ಲಿ ಶೇ. 27.06 ರಷ್ಟು ಫಲಿತಾಂಶ ಬಂದಿದೆ.

ಉತ್ತರ ಪತ್ರಿಕೆಯ ಸ್ಕ್ಯಾನಿಂಗ್ ಪ್ರತಿ ಪಡೆಯಲು ಜುಲೈ 17 ರಿಂದ 21ರವರೆಗೆ ಅರ್ಜಿ ಸಲ್ಲಿಸಲು ಕಾಲಾವಕಾಶ ನೀಡಿದ್ದು, ಸ್ಕ್ಯಾನಿಂಗ್ ಪ್ರತಿ ಡೌನ್ ಲೋಡ್ ಮಾಡಲು ಜುಲೈ 18 ರಿಂದ 22 ರವರೆಗೆ ಅವಕಾಶ ನೀಡಲಾಗಿದೆ. ಸ್ಕ್ಯಾನಿಂಗ್ ಪ್ರತಿ ಪಡೆದವರು ಮಾತ್ರ ಮರು ಎಣಿಕೆ, ಮರುಮೌಲ್ಯಮಾಪನಕ್ಕೆ ಅರ್ಜಿ ಸಲ್ಲಿಸಲು ಅವಕಾಶ ನೀಡಿದ್ದು, ಜುಲೈ 18 ರಿಂದ 24 ರ ಒಳಗೆ ಆನ್ ಲೈನ್ ಮೂಲಕ ಅರ್ಜಿ ಸಲ್ಲಿಸಲು ಸೂಚಿಸಿದೆ. ಸ್ಕ್ಯಾನಿಂಗ್ ಪ್ರತಿ ಪಡೆಯಲು ಪ್ರತಿ ವಿಷಯಕ್ಕೆ 500 ರೂ. ಮರು ಮೌಲ್ಯಮಾಪನ ಪ್ರತಿ ವಿಷಯಕ್ಕೆ 1670 ರೂ. ನಿಗದಿಪಡಿಸಲಾಗಿದೆ ಎಂದು ಮಂಡಲಿ ಮಾಹಿತಿ ನೀಡಿದೆ.

ಕೊಡಗಿನಲ್ಲಿ ಆಸ್ತಿಪಾಸ್ತಿಗೆ ಅಪಾರ ಹಾನಿ

ಕೊಡಗು ಜಿಲ್ಲೆಯಲ್ಲಿ ಗಾಳಿ ಸಹಿತ ಮಹಾಮಳೆ ಮುಂದುವರೆದಿದೆ. ಸಾರ್ವಜನಿಕ ಆಸ್ತಿಪಾಸ್ತಿಗೆ ಅಪಾರ ಹಾನಿ ಉಂಟಾಗಿದೆ. ಅಪಾಯದಂಚಿನಲ್ಲಿ ವಾಸಿಸುತ್ತಿರುವವರಿಗೆ ಸುರಕ್ಷಿತ ಸ್ಥಳಗಳಿಗೆ ಸ್ಥಳಾಂತರಗೊಳ್ಳುವಂತೆ ಅಧಿಕಾರಿಗಳು ಸೂಚನೆ ನೀಡಿದ್ದಾರೆ. ಕಡಗದಾಳು ಗ್ರಾಮದ ಮುಕ್ಕಾಟಿರ ಬೋಳ್ಳಪ್ಪ ಎಂಬವರ ವಾಸದ ಮನೆಯು ಭಾರಿ ಗಾಳಿ-ಮಳೆಗೆ ಹೆಚ್ಚಿನ ಹಾನಿಯಾಗಿದ್ದು, ಪರ್ಯಾಯ ವ್ಯವಸ್ಥೆ ಮಾಡಲಾಗಿದೆ.ಇಬ್ಬನಿವಳವಾಡಿ ಗ್ರಾಮದ ಮಾಲೇರ ಚೀಯಣ್ಣ ಎಂಬುವರ ವಾಸದ ಮನೆಗೆ ಹಾನಿಯಾಗಿದೆ. ಕೋತೂರು ಗ್ರಾಮದಲ್ಲಿ ಮೂರು ಕುಟುಂಬದ ಮನೆಗಳು ಹಾನಿಯಾಗಿವೆ. ಉಪ ತಹಸೀಲ್ದಾರರು, ಕಂದಾಯ ಪರೀಕ್ಷಕರು ಭೇಟಿ ನೀಡಿ ಸ್ಥಳ ಪರಿಶೀಲಿಸಿದರು. ಕೊಯನಾಡು ಶಾಲೆಯ ಬರೆ ಕುಸಿದಿದ್ದು, 4 ನಾಲ್ಕು ಕೋಣೆಗಳು ಕುಸಿದು ಬಿದ್ದಿವೆ.

ಉತ್ತರಕನ್ನಡದಲ್ಲಿ ನಾನಾ ಅವಾಂತರ | 50ಕ್ಕೂ ಹೆಚ್ಚು ಬಸ್ಸುಗಳು ಜಲಾವೃತ | ಮುಳುಗಿದ ಸೇತುವೆಗಳು

ಮಳೆಗೆ ನಲುಗಿದ ಮಲೆನಾಡು, ಕರಾವಳಿ

ರಾಜ್ಯಾದ್ಯಂತ ಭಾರಿ ಮಳೆಯಾಗುತ್ತಿದ್ದು, ಅವಾಂತರವನ್ನೇ ಸೃಷ್ಟಿಸಿದೆ. ರಾಜ್ಯಾದ್ಯಂತ ನೈರುತ್ಯ ಮುಂಗಾರು ಸಕ್ರಿಯವಾಗಿದೆ. ಕರಾವಳಿ ಮತ್ತು ದಕ್ಷಿಣ ಒಳನಾಡಿನ ಬಹುತೇಕ ಕಡೆಗಳಲ್ಲಿ ಮಳೆಯು ಅಬ್ಬರಿಸುತ್ತಿದೆ. ಉತ್ತರ ಕನ್ನಡದಲ್ಲಿ ವಿಪರೀತ ಮಳೆಯಾಗುತ್ತಿದ್ದು, ಸಾವು-ನೋವಿಗೆ ಕಾರಣವಾಗುತ್ತಿದೆ. ಶಿರೂರಿನಲ್ಲಿ ಗುಡ್ಡ ಕುಸಿತ ಉಂಟಾಗಿದ್ದರೆ, ಇತ್ತ ಕಿನ್ನರ ಗ್ರಾಮದಲ್ಲಿ ಮನೆ ಮೇಲೆ ಗುಡ್ಡ ಬಿದ್ದು ವೃದ್ಧರೊಬ್ಬರು ಮೃತಪಟ್ಟಿದ್ದಾರೆ.

50ಕ್ಕೂ ಹೆಚ್ಚು ಬಸ್ಸುಗಳು ಜಲಾವೃತ

ಕಾರವಾರ ನಗರದಲ್ಲಿರುವ ಕೆಎಸ್ಆರ್‌ಟಿಸಿ ಬಸ್ ಡಿಪೋ ಜಲಾವೃತವಾಗಿದೆ.50ಕ್ಕೂ ಹೆಚ್ಚು ಬಸ್ಸುಗಳು ನೀರಿನಲ್ಲಿ ಜಲಾವೃತವಾಗಿದ್ದು ವಿವಿಧ ಭಾಗಗಳಿಗೆ ತೆರಳುವ ಬಸ್ಸುಗಳ ಸೇವೆಯಲ್ಲಿ ವ್ಯತ್ಯಯವಾಗಿದೆ. ಹಬ್ಬುವಾಡ ರಸ್ತೆಯಲ್ಲಿ ಡಿಪೋ ಇದ್ದು ಬಸ್ಸುಗಳನ್ನು ಹೊರ ತೆಗೆಯಲು ಚಾಲಕರು ಹರಸಾಹಸ ಪಡುತ್ತಿದ್ದಾರೆ. ಮೂರು ದಿನಗಳಿಂದ ಬಿಟ್ಟು ಬಿಡದೇ ಮಳೆ ಸುರಿಯುತ್ತಿದ್ದು, ಚರಂಡಿ ನೀರು ಡಿಪೋಗೆ ನುಗ್ಗಿದ ಪರಿಣಾಮ ಸಮಸ್ಯೆಯಾಗಿದೆ.

ಮುಳುಗಿದ ಹೆಬ್ಬಾಳೆ ಸೇತುವೆ

ಚಿಕ್ಕಮಗಳೂರಿನ ಭದ್ರಾ ನದಿ ಅಪಾಯದ ಮಟ್ಟ ಮೀರಿ ಹರಿಯುತ್ತಿದ್ದು ಮಂಗಳವಾರ ಹೆಬ್ಬಾಳೆ ಸೇತುವೆ ಮುಳುಗಡೆಗೊಂಡಿದೆ.ಈ ಬಾರಿಯ ಮಳೆಗೆ ಮೊದಲ ಭಾರಿ ಹೆಬ್ಬಾಳೆ ಸೇತುವೆ ಮುಳುಗಡೆಯಾಗಿದ್ದು , ಹೊರನಾಡು -ಕಳಸ ಸಂಪರ್ಕ ಕಡಿತಗೊಂಡಿದೆ. ಮುನ್ನೆಚ್ಚರಿಕೆ ಕ್ರಮವಾಗಿ ಸೇತುವೆಯ ಎರಡು ಕಡೆ ಬ್ಯಾರಿಕೇಡ್ ಇರಿಸಿ ವಾಹನ ಸಂಚಾರ ಬಂದ್ ಮಾಡಲಾಗಿದೆ.

ಮರಬಿದ್ದು ಮನೆಗೆ ಹಾನಿ

ಶಿವಮೊಗ್ಗದಲ್ಲಿ ಮಳೆಯ ಅಬ್ಬರ ಮುಂದುವರಿದಿದ್ದು, ಹೊಸನಗರ ತಾಲೂಕಿನ ಯಡೂರು ಗ್ರಾಮದಲ್ಲಿ ಮನೆಗೆ ಹಾನಿಯಾಗಿದೆ. ಮನೆ ಮೇಲೆ ಮರ ಬಿದ್ದು, ಚಾವಣಿ ಕುಸಿದುಬಿದ್ದಿದೆ. ಜತೆಗೆ ನೀರು ನುಗ್ಗಿ, ಮನೆಯಲ್ಲಿರುವ ಗೃಹೋಪಯೋಗಿ ವಸ್ತುಗಳು ನೀರುಪಾಲಾಗಿದೆ. ನಿಂಗಮ್ಮ ಎಂಬುವರಿಗೆ ಸೇರಿದ ಮನೆಗೆ ಹಾನಿಯಾಗಿದ್ದು ಸೂಕ್ತ ಪರಿಹಾರಕ್ಕೆ ಒತ್ತಾಯಿಸಿದ್ದಾರೆ.

ಕೆರೆಯಲ್ಲಿ ಉರುಳಿದ ಕಾರು

ಹಾಸನ ಜಿಲ್ಲೆಯ ಆಲೂರು ತಾಲೂಕಿನ ಮತದಕೊಪ್ಪಲ್ ನಲ್ಲಿ ಬಿರುಸಿನ ಮಳೆಯಿಂದಾಗಿ ಚಾಲಕನ ನಿಯಂತ್ರಣ ತಪ್ಪಿ ಕಾರೊಂದು ಕೆರೆಗೆ ಉರುಳಿ ಬಿದ್ದಿದೆ. ಕಾರಿನಲ್ಲಿದ್ದ ನಾಲ್ವರು ಪ್ರಾಣಾಪಾಯದಿಂದ ಪಾರಾಗಿದ್ದಾರೆ. ನಾಲ್ವರ ಪೈಕಿ ಇಬ್ಬರಿಗೆ ಸಣ್ಣಪುಟ್ಟ ಗಾಯವಾಗಿದ್ದು, ಕೆರೆಯೊಳಗಿದ್ದ ಕಾರನ್ನು ಜೆಸಿಬಿ ಬಳಸಿ ಹೊರತೆಗೆಯಲಾಗಿದೆ. ಭಾರಿ ಮಳೆ ಇದ್ದ ಕಾರಣಕ್ಕೆ ಚಾಲಕನಿಗೆ ರಸ್ತೆ ಕಾಣದೆ ಕಾರು ಕೆರೆಗೆ ಬಿದ್ದಿದೆ.

ನಂಜನಗೂಡಿನ ಕಾಲುಮಂಟಪ ಮುಳುಗಡೆ

ವೈನಾಡಿನಲ್ಲಿ ಭರ್ಜರಿ ಮಳೆಯಾಗುತ್ತಿದ್ದು, ಮೈಸೂರಿನ ನಂಜನಗೂಡಿನ ಕಪಿಲಾ ನದಿಗೆ 20 ಸಾವಿರ ಕ್ಯುಸೆಕ್ ನೀರು ಬಿಡುಗಡೆ ಮಾಡಲಾಗಿದೆ. ಇದರಿಂದಾಗಿ ನಂಜನಗೂಡಿನ 16 ಕಾಲುಮಂಟಪ ಮುಳುಗಡೆಯಾಗಿದೆ. ನಂಜನಗೂಡು ಶ್ರೀಕಂಠೇಶ್ವರ ದೇವಾಲಯದ ಸ್ನಾನಘಟ್ಟವೂ ಮುಳುಗಡೆಯಾಗಿದ್ದು, ನೀರು ಕಡಿಮೆಯಾಗುವ ತನಕ ನದಿದಂಡೆಗೆ ಹೋಗದಂತೆ ನದಿಪಾತ್ರದ ಜನರಿಗೆ ಸೂಚನೆ ನೀಡಲಾಗಿದೆ.

ನರಸಿಂಹವಾಡಿ ದತ್ತ ಮಂದಿರಕ್ಕೆ ಜಲ ದಿಗ್ಬಂಧನ

ಮಹಾರಾಷ್ಟ್ರ ಪಶ್ಚಿಮಘಟ್ಟ ಪ್ರದೇಶಗಳಲ್ಲಿ ಸುರಿಯುತ್ತಿರುವ ಧಾರಾಕಾರ ಮಳೆಗೆ ಕರ್ನಾಟಕ ಹಾಗೂ ಮಹಾರಾಷ್ಟ್ರ ಗಡಿಯಲ್ಲಿರುವ ಐತಿಹಾಸಿಕ ಪ್ರಸಿದ್ಧ ನರಸಿಂಹವಾಡಿ ದತ್ತಾತ್ರೇಯ ಮಂದಿರ ಸೇರಿದಂತೆ ಚಿಕ್ಕೋಡಿ ಭಾಗದ ಐದು ಸೇತುವೆಗಳು ಜಲಾವೃತಗೊಂಡಿವೆ. ಗಡಿ ಭಾಗದ ಕೊಲ್ಲಾಪುರ ಜಿಲ್ಲೆಯ ಶಿರೋಳ ತಾಲೂಕಿನಲ್ಲಿರುವ ಐತಿಹಾಸಿಕ ನರಸಿಂಹವಾಡಿ ದತ್ತಾತ್ರೇಯ ಮಂದಿರ ಸುತ್ತ ಪಂಚಗಂಗಾ ಹಾಗೂ ಕೃಷ್ಣಾ ನದಿಯ ನೀರು ಸುತ್ತುವರಿದ ಪರಿಣಾಮ ಭಕ್ತರು ದೇವರ ದರ್ಶನಕ್ಕೆ ಹರಸಾಹಸ ಪಡುವಂತಾಗಿದೆ. ಮಳೆ ಹಿನ್ನಲೆಯಲ್ಲಿ ಕೃಷ್ಣಾ, ವೇದಗಂಗಾ, ದೂದಗಂಗಾ ನದಿಗಳು ತುಂಬಿ ಹರಿಯುತ್ತಿದ್ದು ನದಿಗೆ ಅಡ್ಡಲಾಗಿರುವ 3 ಸೇತುವೆ ಕೃಷ್ಣಾ ನದಿಯ 2 ಸೇತುವೆ ಜಲಾವೃತಗೊಂಡಿವೆ.

ಸೆಸ್ ಸಂಗ್ರಹ

← ಮೊದಲಪುಟದಿಂದ

ಶೇ.1ರಿಂದ ಎರಡಷ್ಟು ಸೆಸ್ ಸಂಗ್ರಹ: ಈ ವಿಧೇಯಕದಲ್ಲಿ ಸಿನಿ ಹಾಗೂ ಸಾಂಸ್ಕೃತಿಕ ಕ್ಷೇತ್ರದ ಕಾರ್ಮಿಕರ ಕ್ಷೇಮಾಭಿವೃದ್ಧಿಗಾಗಿ ಕರ್ನಾಟಕದಲ್ಲಿ ಮಾರಾಟವಾಗುವ ಸಿನಿಮಾ ಟಿಕೆಟ್‌ಗಳ ಮೇಲೆ ಶೇ.1ರಿಂದ ಎರಡಷ್ಟು ಸೆಸ್ ಸಂಗ್ರಹಿಸಲು ತೀರ್ಮಾನಿಸಲಾಗಿದೆ. ಸಿನಿಮಾ, ರಂಗಭೂಮಿ ಸೇರಿದಂತೆ ಕಲಾ ಸೇವೆಯಲ್ಲಿ ಹಲವು ಕಾರ್ಮಿಕರಿಗೆ ವಿವಿಧ ಸೌಲಭ್ಯ ನೀಡಲು ತೀರ್ಮಾನಿಸಲಾಗಿದೆ. ಇದಕ್ಕಾಗಿ ಪ್ರತ್ಯೇಕ ನಿಗಮ ಆರಂಭಿಸುವ ಬದಲು ಅಸಂಘಟಿತ ಕಾರ್ಮಿಕರ ಘಟಕದಲ್ಲಿಯೇ ಪ್ರತ್ಯೇಕ ವಿಭಾಗ ಮಾಡಲು ಇಲಾಖೆ ತೀರ್ಮಾನಿಸಿದೆ.

ದೇಶದಲ್ಲಿಯೇ ಇದೇ ಮೊದಲ ಬಾರಿಗೆ ಸಿನಿಮಾ ರಂಗ, ರಂಗಭೂಮಿಯ ಕಾರ್ಮಿಕರಿಗೆ ಸೆಸ್ ಸಂಗ್ರಹಿಸುವ ವಿಧೇಯಕವನ್ನು ತರಲು ರಾಜ್ಯ ಸರಕಾರ ಮುಂದಾಗಿದೆ. ಈ ಕಾರ್ಯದಿಂದ ಸಿನಿ ಹಾಗೂ ರಂಗಭೂಮಿ ಕಾರ್ಮಿಕರಿಗೆ ಸಹಾಯವಾಗುವುದು ಖಚಿತ.

- ಸಂತೋಷ್ ಲಾಡ್ ಕಾರ್ಮಿಕ ಸಚಿವ

ಗ್ರಾಮ ಪಂಚಾಯತಿ ಕಾರ್ಯಾಲಯ, ಓಬಳಾಪುರ

(ಗ್ರಾಮೀಣಾಭಿವೃದ್ಧಿ ಮತ್ತು ಪಂಚಾಯತ್ ರಾಜ್ ಇಲಾಖೆ)
ಚಳ್ಳಕೆರೆ ತಾಲ್ಲೂಕು, ಚಿತ್ರದುರ್ಗ ಜಿಲ್ಲೆ.

ಸಂಖ್ಯೆ: ಓಬಳಾಪುರ.ಗ್ರಾ.ಪಂ./01ಪ.ಪ್ರ/2024-25 ದಿನಾಂಕ: 16.07.2024

ಟೆಂಡರ್ ಪ್ರಕಟಣೆ

ಕರ್ನಾಟಕ ಸಾರ್ವಜನಿಕ ಸಂಗ್ರಹಣೆಗಳ ಪಾರದರ್ಶಕತೆ 2000ರ ನಿಯಮದಂತೆ ಸ್ವಚ್ಛ ಭಾರತ ಮಿಷನ್ ಯೋಜನೆಯಡಿ ಓಬಳಾಪುರ ಗ್ರಾಮ ಪಂಚಾಯತಿ ವ್ಯಾಪ್ತಿಯ ತಿಪ್ಪಾರೆಡ್ಡಿಹಳ್ಳಿ, ದೊಣ್ಣೆಹಳ್ಳಿ, ಪಾತಪ್ಪನಗುಡಿ ಗ್ರಾಮದ ಕುಟುಂಬಗಳಿಗೆ ಕಸ ಸಂಗ್ರಹಣೆಗಾಗಿ ಹಾಗೂ ಓಬಳಾಪುರ ಗ್ರಾಮದ ಕುಟುಂಬಗಳಿಗೆ ಕಸ ಸಂಗ್ರಹಣೆಗಾಗಿ ಘನ ತ್ಯಾಜ್ಯನಿರ್ವಹಣೆಗಾಗಿ 12 ರಿಂದ 13 ಲೀಟರ್ ಸಾಮರ್ಥ್ಯದ ಪ್ಲಾಸ್ಟಿಕ್ ಕಸದ ಬುಟ್ಟಿ (ಡಸ್ಟ್‌ಬಿನ್) ಖರೀದಿಸಲು ಟೆಂಡರ್ ಆಹ್ವಾನಿಸಲಾಗಿದ್ದು, ಆಸಕ್ತಿಯುಳ್ಳ ನೋಂದಾಯಿತ ಸಂಸ್ಥೆ/ಏಜೆನ್ಸಿಗಳು ಸರಬರಾಜುದಾರರು **ದಿನಾಂಕ: 18.07.2024** ರಿಂದ ಓಬಳಾಪುರ ಗ್ರಾಮದ ಪಂಚಾಯಿತಿಯ ಕಛೇರಿ ಅವಧಿಯಲ್ಲಿ ಅರ್ಜಿ ಹಾಗೂ ಷರತ್ತುಗಳ ಪ್ರತಿಯನ್ನು ಶುಲ್ಕ 500 ರೂ. ಪಾವತಿಸಿ ಪಡೆದುಕೊಳ್ಳಬಹುದು ಹಾಗೂ ಭರ್ತಿ ಮಾಡಿರುವ ಟೆಂಡರ್ ಫಾರಂಗಳನ್ನು ಇ.ಎಂ.ಡಿ ಹಾಗೂ ಸಂಬಂಧಿಸಿದ ದಾಖಲೆಗಳೊಂದಿಗೆ **ದಿನಾಂಕ: 25.07.2024ರ ಮಧ್ಯಾಹ್ನ 12.00 ಗಂಟೆಯೊಳಗೆ** ಸಲ್ಲಿಸತಕ್ಕದ್ದು. **ದಿನಾಂಕ: 25.07.2024ರ ಮಧ್ಯಾಹ್ನ 12.30 ಗಂಟೆಗೆ** ಟೆಂಡರುದಾರರ ಸಮಕ್ಷಮದಲ್ಲಿ ಟೆಂಡರು ತೆರೆಯಲಾಗುವುದು. ಅವಧಿಗೆ ಮೀರಿ ಬಂದ ಅರ್ಜಿಗಳನ್ನು ಸ್ವೀಕರಿಸಲಾಗುವುದಿಲ್ಲ. ಟೆಂಡರನ್ನು ಅಂಗೀಕರಿಸುವ ಅಥವಾ ತಿರಸ್ಕರಿಸುವ ಅಧಿಕಾರ ಓಬಳಾಪುರ ಗ್ರಾಮ ಪಂಚಾಯಿತಿಗೆ ಸೇರಿರುತ್ತದೆ. ಇ.ಎಂ.ಡಿ ಮೊತ್ತ ರೂ. 10000/- (ಹತ್ತು ಸಾವಿರ ರೂ.ಗಳು ಮಾತ್ರ) ಹೆಚ್ಚಿನ ಮಾಹಿತಿಗಾಗಿ ಕಛೇರಿಯ ಸಮಯದಲ್ಲಿ ಓಬಳಾಪುರ ಗ್ರಾಮ ಪಂಚಾಯಿತಿ ಅಭಿವೃದ್ಧಿ ಅಧಿಕಾರಿಗಳನ್ನು ಸಂಪರ್ಕಿಸಬಹುದಾಗಿದೆ.

ಸಹಿ/- ಪಂಚಾಯಿತಿ ಅಭಿವೃದ್ಧಿ ಅಧಿಕಾರಿ
ಓಬಳಾಪುರ ಗ್ರಾಮ ಪಂಚಾಯಿತಿ, ಚಳ್ಳಕೆರೆ ತಾಲ್ಲೂಕು, ಚಿತ್ರದುರ್ಗ ಜಿಲ್ಲೆ

ಬೃಹತ್ ಬೆಂಗಳೂರು ಮಹಾನಗರ ಪಾಲಿಕೆ

ಕಾರ್ಯಪಾಲಕ ಅಭಿಯಂತರರ ಕಛೇರಿ, ಗೋವಿಂದರಾಜನಗರ ವಿಭಾಗ, ಬಿಬಿಎಂಪಿ, 2ನೇ ಮಹಡಿ, ಶಕ್ತಿ ಸೌಧ, 13ನೇ ಅಡ್ಡರಸ್ತೆ, 4ನೇ ಬಿ ಮುಖ್ಯರಸ್ತೆ, ಎಂ.ಸಿ. ಲೇಔಟ್, ವಿಜಯನಗರ, ಬೆಂಗಳೂರು - 560040.

ಸಂಖ್ಯೆ: ಕಾಅ(ಜಿಆರ್ಎನ್)/ಟೆಂಡರ್/ಜಿಎಲ್-02/2024-25 ದಿನಾಂಕ: 15-07-2024

ಟೆಂಡರ್‌ಗಾಗಿ ಆಹ್ವಾನ (ಐಎಫ್‌ಟಿ) - (ಅಲ್ಪಾವಧಿ)
(ದ್ವಿ-ಲಕೋಟೆ ಪದ್ಧತಿ) (ಕರ್ನಾಟಕ ಪಬ್ಲಿಕ್ ಪ್ರೊಕ್ಯೂರ್‌ಮೆಂಟ್ ಪೋರ್ಟಲ್ ಮೂಲಕ ಮಾತ್ರ)

ಕಾರ್ಯಪಾಲಕ ಅಭಿಯಂತರರು, ಗೋವಿಂದರಾಜನಗರ ವಿಭಾಗ, ಬಿಬಿಎಂಪಿ, ಬೆಂಗಳೂರು ಇವರು ಈ ಕೆಳಕಂಡ ಕೆಲಸಗಳ ಸೇವೆಗಳಿಗಾಗಿ ಕಾರ್ಮಿಕ ಗುತ್ತಿಗೆ ಅಥವಾ ಯಾವುದೇ ರಾಜ್ಯ ಸರ್ಕಾರದ ಸಂಸ್ಥೆಗಳಲ್ಲಿ ನೋಂದಾಯಿತ ಅರ್ಹ ಗುತ್ತಿಗೆದಾರರಿಂದ ಟೆಂಡರ್‌ಗಳನ್ನು ಆಹ್ವಾನಿಸಿದ್ದಾರೆ.

ಕ್ರ. ಸಂ.	ಕಾಮಗಾರಿಯ ಹೆಸರು
	ಎಸ್.ಸಿ ಪ್ರವರ್ಗಕ್ಕೆ ಮೀಸಲಿಡಲಾಗಿದೆ
1	ವಾರ್ಡ್ ಸಂಖ್ಯೆ. 136, ಗೋವಿಂದರಾಜನಗರ ಇಲ್ಲಿನ ಬಿಬಿಎಂಪಿ ಕಟ್ಟಡಗಳಲ್ಲಿ ಹೌಸ್‌ಕೀಪಿಂಗ್ ಹಾಗೂ ಭದ್ರತಾ ಸೇವೆಗಳನ್ನು ಒದಗಿಸುವುದು. (2ನೇ ಕರೆ) - **ಅಂದಾಜು ಮೊತ್ತ (ರೂ. ಲಕ್ಷಗಳಲ್ಲಿ): 82.00, ಇ.ಎಂ.ಡಿ ಮೊತ್ತ (ರೂ. ಗಳಲ್ಲಿ): 82,000.00**
2	ವಾರ್ಡ್ ಸಂಖ್ಯೆ. 142, ಚಂದ್ರಲೇಔಟ್ ಇಲ್ಲಿನ ಬಿಬಿಎಂಪಿ ಕಟ್ಟಡಗಳಲ್ಲಿ ಹೌಸ್‌ಕೀಪಿಂಗ್ ಹಾಗೂ ಭದ್ರತಾ ಸೇವೆಗಳನ್ನು ಒದಗಿಸುವುದು. (2ನೇ ಕರೆ) - **ಅಂದಾಜು ಮೊತ್ತ (ರೂ. ಲಕ್ಷಗಳಲ್ಲಿ): 57.15, ಇ.ಎಂ.ಡಿ ಮೊತ್ತ (ರೂ. ಗಳಲ್ಲಿ): 57,150.00**
	ಎಸ್.ಟಿ ಪ್ರವರ್ಗಕ್ಕೆ ಮೀಸಲಿಡಲಾಗಿದೆ
3	ವಾರ್ಡ್ ಸಂಖ್ಯೆ. 135, ಡಾ॥ ರಾಜ್‌ಕುಮಾರ್ ಅಗ್ರಹಾರದಾಸರಹಳ್ಳಿ ಇಲ್ಲಿನ ಬಿಬಿಎಂಪಿ ಕಟ್ಟಡಗಳಲ್ಲಿ ಹೌಸ್‌ಕೀಪಿಂಗ್ ಹಾಗೂ ಭದ್ರತಾ ಸೇವೆಗಳನ್ನು ಒದಗಿಸುವುದು. (2ನೇ ಕರೆ) - **ಅಂದಾಜು ಮೊತ್ತ (ರೂ. ಲಕ್ಷಗಳಲ್ಲಿ): 52.00, ಇ.ಎಂ.ಡಿ ಮೊತ್ತ (ರೂ. ಗಳಲ್ಲಿ): 52,000.00**
	ಸಾಮಾನ್ಯ ಪ್ರವರ್ಗ
4	ವಾರ್ಡ್ ಸಂಖ್ಯೆ. 135, ಡಾ॥ ರಾಜ್‌ಕುಮಾರ್ ಅಗ್ರಹಾರದಾಸರಹಳ್ಳಿ ಇಲ್ಲಿನ ಅಂಬೇಡ್ಕರ್ ಕ್ರೀಡಾಂಗಣದಲ್ಲಿ ಹೌಸ್‌ಕೀಪಿಂಗ್ ಹಾಗೂ ಭದ್ರತಾ ಸೇವೆಗಳನ್ನು ಒದಗಿಸುವುದು. (2ನೇ ಕರೆ) - **ಅಂದಾಜು ಮೊತ್ತ (ರೂ. ಲಕ್ಷಗಳಲ್ಲಿ): 89.40, ಇ.ಎಂ.ಡಿ ಮೊತ್ತ (ರೂ. ಗಳಲ್ಲಿ): 1,78,800.00**
5	ವಾರ್ಡ್ ಸಂಖ್ಯೆ. 137, ಮಾರೇನಹಳ್ಳಿ ಇಲ್ಲಿನ ಬಿಬಿಎಂಪಿ ಕಟ್ಟಡಗಳಲ್ಲಿ ಹೌಸ್‌ಕೀಪಿಂಗ್ ಹಾಗೂ ಭದ್ರತಾ ಸೇವೆಗಳನ್ನು ಒದಗಿಸುವುದು. (2ನೇ ಕರೆ) - **ಅಂದಾಜು ಮೊತ್ತ (ರೂ. ಲಕ್ಷಗಳಲ್ಲಿ): 62.00, ಇ.ಎಂ.ಡಿ ಮೊತ್ತ (ರೂ. ಗಳಲ್ಲಿ): 1,24,000.00**
6	ವಾರ್ಡ್ ಸಂಖ್ಯೆ. 138, ಕಾವೇರಿಪುರ ಇಲ್ಲಿನ ಬಿಬಿಎಂಪಿ ಹೊಸ ವಾರ್ಡ್ ಕಛೇರಿ ಹಾಗೂ ಬಿಜಿಎಸ್ ಸ್ಪೋರ್ಟ್ಸ್ ಕಾಂಪ್ಲೆಕ್ಸ್ ಕಟ್ಟಡಗಳಲ್ಲಿ ಹೌಸ್‌ಕೀಪಿಂಗ್ ಹಾಗೂ ಭದ್ರತಾ ಸೇವೆಗಳನ್ನು ಒದಗಿಸುವುದು. (2ನೇ ಕರೆ) - **ಅಂದಾಜು ಮೊತ್ತ (ರೂ. ಲಕ್ಷಗಳಲ್ಲಿ): 27.90, ಇ.ಎಂ.ಡಿ ಮೊತ್ತ (ರೂ. ಗಳಲ್ಲಿ): 55,800.00**
7	ವಾರ್ಡ್ ಸಂಖ್ಯೆ. 139, ಮೂಡಲಪಾಳ್ಯ ಇಲ್ಲಿನ ಕೆಂಪೇಗೌಡ ವಿವಿಧೋದ್ದೇಶ ಕಟ್ಟಡಗಳಲ್ಲಿ ಹೌಸ್‌ಕೀಪಿಂಗ್ ಹಾಗೂ ಭದ್ರತಾ ಸೇವೆಗಳನ್ನು ಒದಗಿಸುವುದು. (2ನೇ ಕರೆ) - **ಅಂದಾಜು ಮೊತ್ತ (ರೂ. ಲಕ್ಷಗಳಲ್ಲಿ): 22.35, ಇ.ಎಂ.ಡಿ ಮೊತ್ತ (ರೂ. ಗಳಲ್ಲಿ): 44,700.00**
8	ವಾರ್ಡ್ ಸಂಖ್ಯೆ. 140, ಮಾರುತಿ ಮಂದಿರ ಇಲ್ಲಿನ ಬಿಬಿಎಂಪಿ ಕಟ್ಟಡಗಳಲ್ಲಿ ಹೌಸ್‌ಕೀಪಿಂಗ್ ಹಾಗೂ ಭದ್ರತಾ ಸೇವೆಗಳನ್ನು ಒದಗಿಸುವುದು. (2ನೇ ಕರೆ) - **ಅಂದಾಜು ಮೊತ್ತ (ರೂ. ಲಕ್ಷಗಳಲ್ಲಿ): 31.21, ಇ.ಎಂ.ಡಿ ಮೊತ್ತ (ರೂ. ಗಳಲ್ಲಿ): 62,420.00**
9	ವಾರ್ಡ್ ಸಂಖ್ಯೆ. 141, ನಾಗರಭಾವಿ ಇಲ್ಲಿನ ಜ್ಞಾನ ಸೌಧ ಕಟ್ಟಡಗಳಲ್ಲಿ ಹೌಸ್‌ಕೀಪಿಂಗ್ ಹಾಗೂ ಭದ್ರತಾ ಸೇವೆಗಳನ್ನು ಒದಗಿಸುವುದು. (2ನೇ ಕರೆ) - **ಅಂದಾಜು ಮೊತ್ತ (ರೂ. ಲಕ್ಷಗಳಲ್ಲಿ): 51.15, ಇ.ಎಂ.ಡಿ ಮೊತ್ತ (ರೂ. ಗಳಲ್ಲಿ): 1,02,300.00**
10	ವಾರ್ಡ್ ಸಂಖ್ಯೆ. 141, ನಾಗರಭಾವಿ ಇಲ್ಲಿನ ಬಿಬಿಎಂಪಿ ಕಟ್ಟಡಗಳಲ್ಲಿ ಹೌಸ್‌ಕೀಪಿಂಗ್ ಹಾಗೂ ಭದ್ರತಾ ಸೇವೆಗಳನ್ನು ಒದಗಿಸುವುದು. (2ನೇ ಕರೆ) - **ಅಂದಾಜು ಮೊತ್ತ (ರೂ. ಲಕ್ಷಗಳಲ್ಲಿ): 85.36, ಇ.ಎಂ.ಡಿ ಮೊತ್ತ (ರೂ. ಗಳಲ್ಲಿ): 1,70,720.00**
11	ವಾರ್ಡ್ ಸಂಖ್ಯೆ. 143, ನಾಯಂಡಹಳ್ಳಿ ಇಲ್ಲಿನ ಬಿಬಿಎಂಪಿ ಕಟ್ಟಡಗಳಲ್ಲಿ ಹೌಸ್‌ಕೀಪಿಂಗ್ ಹಾಗೂ ಭದ್ರತಾ ಸೇವೆಗಳನ್ನು ಒದಗಿಸುವುದು. (2ನೇ ಕರೆ) - **ಅಂದಾಜು ಮೊತ್ತ (ರೂ. ಲಕ್ಷಗಳಲ್ಲಿ): 25.57, ಇ.ಎಂ.ಡಿ ಮೊತ್ತ (ರೂ. ಗಳಲ್ಲಿ): 51,140.00**

ಟೆಂಡರ್ ವೇಳಾಪಟ್ಟಿ: 1) ಟೆಂಡರ್ ಡಾಕ್ಯೂಮೆಂಟ್‌ಗಳನ್ನು ಜಿಓಕೆ ಕರ್ನಾಟಕ ಪಬ್ಲಿಕ್ ಪ್ರೊಕ್ಯೂರ್‌ಮೆಂಟ್ ಪೋರ್ಟಲ್ ವೆಬ್‌ಸೈಟ್: https://kppp.karnataka.gov.in ನಿಂದ ಡೌನ್‌ಲೋಡ್ ಮಾಡಿಕೊಳ್ಳಬಹುದು. 2) ಬಿಡ್ ಪೂರ್ವಭಾವಿ ಸಭೆಯ ದಿನಾಂಕ ಮತ್ತು ಸಮಯ : **23-07-2024 ರಂದು 15.00 ಗಂಟೆಗೆ.** 3) ಟೆಂಡರ್‌ಗಳನ್ನು ಸ್ವೀಕರಿಸಲು ಕೊನೆಯ ದಿನಾಂಕ ಮತ್ತು ಸಮಯ: **29-07-2024 ರಂದು 16.00 ಗಂಟೆವರೆಗೆ.** 4) ತಾಂತ್ರಿಕ ಬಿಡ್‌ನ್ನು ತೆರೆಯುವ ದಿನಾಂಕ ಮತ್ತು ಸಮಯ: **31-07-2024 ರಂದು 10.30 ಗಂಟೆಗೆ.** 5) ಆರ್ಥಿಕ ಬಿಡ್‌ನ್ನು ತೆರೆಯುವ ದಿನಾಂಕ ಮತ್ತು ಸಮಯ: **(ತಾಂತ್ರಿಕ ಪ್ರಸ್ತಾವನೆಗಳ ಅನುಮೋದನೆಯ ನಂತರ ಕೆಪಿಪಿ ಪೋರ್ಟಲ್ ಮೂಲಕ ತಿಳಿಸಲಾಗುವುದು).** ಹೆಚ್ಚಿನ ವಿವರಗಳನ್ನು ಮೇಲ್ಕಂಡ ಕಛೇರಿಯಿಂದ ಪಡೆಯಬಹುದು.

ಸಹಿ/- ಕಾರ್ಯಪಾಲಕ ಅಭಿಯಂತರರು
ಗೋವಿಂದರಾಜನಗರ ವಿಭಾಗ, ಬಿಬಿಎಂಪಿ.

ಹಿರಿಯ ಸಹಾಯಕ ತೋಟಗಾರಿಕೆ ನಿರ್ದೇಶಕರ ಕಛೇರಿ, ಜಲಾನಯನ ಅಭಿವೃದ್ಧಿ ಇಲಾಖೆ, ಕೋಲಾರ.

ಸಂಖ್ಯೆ: ಹಿಸತೋನಿ/ಜಅಇ/ಕೋ/ಖು.ತೋ/ಇ-ಪ್ರೊಕ್ಯೂರ್‌ಮೆಂಟ್/02/2024-25 ದಿನಾಂಕ: 15.07.2024

ಅಲ್ಪಾವಧಿ ಇ-ಟೆಂಡರ್ ಪ್ರಕಟಣೆ (ದ್ವಿ-ಲಕೋಟೆ)
(ಇ-ಪ್ರೊಕ್ಯೂರ್‌ಮೆಂಟ್ ಪೋರ್ಟಲ್ ಮೂಲಕ ಮಾತ್ರ)

ಈ ಮೂಲಕ ಸಾರ್ವಜನಿಕರಿಗೆ ತಿಳಿಯಪಡಿಸುವುದೇನೆಂದರೆ, 2024-25 ನೇ ಸಾಲಿನಲ್ಲಿ ಇಲಾಖೆಯ ವಿವಿಧ ಯೋಜನೆಗಳ ಅಡಿಯಲ್ಲಿ ಖುಷ್ಕಿ ತೋಟಗಾರಿಕೆ, ಕಾರ್ಯಕ್ರಮಗಳನ್ನುಅನುಷ್ಠಾನಗೊಳಿಸುವ ಸಂಬಂಧ ತೋಟಗಾರಿಕೆ ಕಸಿ/ಸಸಿಗಳನ್ನು ಯೋಜನಾ ಪ್ರದೇಶದ ರೈತರಿಗೆ ಸರಬರಾಜು ಮಾಡಲು ದಿನಾಂಕ: **23.07.2024 ರಂದು** ಇ-ಟೆಂಡರ್ ಅನ್ನು ಸಲ್ಲಿಸಲು ದಿನಾಂಕವನ್ನು ನಿಗದಿಪಡಿಸಲಾಗಿದ್ದು, ಸದರಿ ಕಾಮಗಾರಿಗಳಿಗೆ ನರ್ಸರಿದಾರರಿಂದ ಕರ್ನಾಟಕ ಸರ್ಕಾರದ ಇ-ಪ್ರೊಕ್ಯೂರ್‌ಮೆಂಟ್ ಪೋರ್ಟಲ್ ಮೂಲಕ ಟೆಂಡರ್‌ಗಳನ್ನು ಆಹ್ವಾನಿಸಲಾಗಿದೆ. ಹೆಚ್ಚಿನ ಮಾಹಿತಿಗಾಗಿ ಕರ್ನಾಟಕ ಸರ್ಕಾರದ ಅಂತರ್ಜಾಲದ ವೆಬ್ ಸೈಟ್ ವಿಳಾಸ https://kppp.karntaka.gov.in ರಲ್ಲಿ ಪಡೆಯಬಹುದಾಗಿದೆ.

ಸಹಿ/- ಟೆಂಡರ್ ಆಹ್ವಾನ ಅಧಿಕಾರಿಗಳು ಹಾಗೂ
ಹಿರಿಯ ಸಹಾಯಕ ತೋಟಗಾರಿಕೆ ನಿರ್ದೇಶಕರು,
ಜಲಾನಯನ ಅಭಿವೃದ್ಧಿ ಇಲಾಖೆ, ಕೋಲಾರ

ವಾ.ಸಾ.ಸಂ.ಇ/ಕೋಲಾರ/ಆರ್.ಓ.ಸಂಖ್ಯೆ 102/ಕೆಎಸ್ಎಂಸಿಎ/2024-25

ಲೋಕೋಪಯೋಗಿ ಇಲಾಖೆ ವಿಭಾಗ ಮಧುಗಿರಿ

ಕಾರ್ಯಪಾಲಕ ಇಂಜಿನಿಯರ್‌ರವರ ಕಚೇರಿ, ಲೋಕೋಪಯೋಗಿ ಇಲಾಖೆ ವಿಭಾಗ, ಮಧುಗಿರಿ

ಸಂಖ್ಯೆ:ಕಾಇಂ/ಲೋಇವಿ/ಮಧು:ಸ.ಇಂ-1/ಟೆಂಡರ್/2024-25 ದಿ: 11.07.2024

ಟೆಂಡರ್ ಪ್ರಕಟಣೆ ಸಂಖ್ಯೆ:05/2024-25
(ಕೆಪಿಪಿಪಿ ಪೋರ್ಟಲ್‌ಮೂಲಕ) ದ್ವಿ ಲಕೋಟೆ ಟೆಂಡರ್

ಕರ್ನಾಟಕ ರಾಜ್ಯದ ರಾಜ್ಯಪಾಲರ ಪರವಾಗಿ ಐಟಂವಾರು ಟೆಂಡರ್‌ಗಳನ್ನು KW-1 & 3 (ಸ್ಟ್ಯಾಂಡರ್ಡ್ ಟೆಂಡರ್ ಡಾಕ್ಯುಮೆಂಟ್) ಹಾಗೂ ಕರ್ನಾಟಕ ಸಾರ್ವಜನಿಕ ಸಂಗ್ರಹಣೆಗಳಲ್ಲಿ ಪಾರದರ್ಶಕತೆ ನಿಯಮಗಳು KTPP Act 1999 and KTPP Rule 2000 ರಲ್ಲಿ ಅರ್ಹ (ಸಿವಿಲ್) ಗುತ್ತಿಗೆದಾರರುಗಳಿಂದ ಲೋಕೋಪಯೋಗಿ ಇಲಾಖೆ, ಶಿರಾ ಉಪ ವಿಭಾಗ ವ್ಯಾಪ್ತಿಯಲ್ಲಿನ ಕಾಮಗಾರಿಗಳಿಗೆ ಟೆಂಡರ್‌ನ್ನು KPPP Portal ಮೂಲಕ ಆಹ್ವಾನಿಸಲಾಗಿದೆ. ಹೆಚ್ಚಿನ ವಿವರಗಳಿಗೆ https://kppp.karnataka.gov.in ಹಾಗೂ ಕೆಳಸಹಿದಾರರ ಕಛೇರಿ ಕೆಲಸ ವೇಳೆಯಲ್ಲಿ ಪಡೆಯಬಹುದಾಗಿದೆ. ದೂರವಾಣಿ ಸಂ: 08137- 283336.

ಟೆಂಡರ್‌ಗಿಟ್ಟ ಸರಿಸುಮಾರು ಮೊಬಲಗು ರೂ.95.00 ಲಕ್ಷ ಗಳವರೆಗೆ. ಕೆಪಿಪಿಪಿ ಪೋರ್ಟಲ್ ಮೂಲಕ ಟೆಂಡರ್ ಸ್ವೀಕರಿಸಲು ಕೊನೆಯ ದಿನಾಂಕ : 29.07.2024 ಸಂಜೆ 4.00 ಗಂಟೆಯವರೆಗೆ. ತಾಂತ್ರಿಕ ಬಿಡ್‌ಗಳನ್ನು ತೆರೆಯುವ ದಿನಾಂಕ : 30.07.2024 ರ ಸಂಜೆ 4.15 ಗಂಟೆಯ ನಂತರ. ಆರ್ಥಿಕ ಬಿಡ್‌ಗಳನ್ನು ತೆರೆಯುವ ದಿನಾಂಕ : 03.08.2024 ರ ಸಂಜೆ 4.15 ಗಂಟೆಯ ನಂತರ. ವಿಚಾರಣೆ : ಸ್ಪಷ್ಟೀಕರಣಕ್ಕೆ ಕೊನೆಯ ದಿನಾಂಕ : 25.07.2024 ಸಂಜೆ 4.00 ಗಂಟೆಗೆ ವರೆಗೆ.

ಸಹಿ/- ಕಾರ್ಯಪಾಲಕ ಇಂಜಿನಿಯರ್,
ಲೋಕೋಪಯೋಗಿ ಇಲಾಖೆ ವಿಭಾಗ, ಮಧುಗಿರಿ.

DIPR/TUM/152/KSMCA/2024-25

ಪುರಸಭೆ ಕಾರ್ಯಾಲಯ, ನವಲಗುಂದ

ಕ್ರಸಂ:ಪುಸನ/ಎಸ್.ಎಫ್.ಸಿ./15ನೇ ಹ.ಕಾ/24-25/ಟೆಂಡರ/ವಹಿ/2024-25 ದಿನಾಂಕ: 15-07-2024

ಟೆಂಡರ್ ಪ್ರಕಟಣೆ (ಕರ್ನಾಟಕ ಪಬ್ಲಿಕ್ ಪ್ರೋಕ್ಯೂರ್‌ಮೆಂಟ್ ಪೋರ್ಟಲ್ ಮೂಲಕ)

ಮುಖ್ಯಾಧಿಕಾರಿಗಳು ಪುರಸಭೆ ನವಲಗುಂದ ಇವರಿಂದ ನವಲಗುಂದ ಪುರಸಭೆ ವ್ಯಾಪ್ತಿಯಲ್ಲಿ ಈ ಕೆಳಕಂಡ ಅಭಿವೃದ್ಧಿ ಕಾಮಗಾರಿಗಳನ್ನು ಅನುಷ್ಠಾನ ಗೊಳಿಸಲು ಕರ್ನಾಟಕ ಸಾರ್ವಜನಿಕ ಸಂಗ್ರಹಣೆಯಲ್ಲಿ ಪಾರದರ್ಶಕತೆ ಆದ್ಯಾದೇಶ 1999-2000 ಪ್ರಕಾರ ಆ್ಯಕ್ಟ್ 2000ರ ನಿಯಮದಂತೆ ಸ್ಟ್ಯಾಂಡರ್ಡ್ ಟೆಂಡರ್ ಡಾಕ್ಯುಮೆಂಟ್‌ನ ನಿಯಮದನ್ವಯ ಕರ್ನಾಟಕ ಪಬ್ಲಿಕ್ ಪ್ರೋಕ್ಯೂರ್‌ಮೆಂಟ್ ಮುಖಾಂತರ ದ್ವೀ-ಲಕೋಟೆ ಟೆಂಡರ್ ಆಹ್ವಾನಿಸಲಾಗಿದೆ. ಕರ್ನಾಟಕ ಪಬ್ಲಿರ್ ಪ್ರೋಕ್ಯೂರ್‌ಮೆಂಟ್ ಪೋರ್ಟಲ್ ಟೆಂಡರ್‌ನಲ್ಲಿ ಭಾಗವಹಿಸಲು ಇಚ್ಛಿಸುವ ಕರ್ನಾಟಕ ಲೋಕೋಪಯೋಗಿ ಇಲಾಖೆಯಲ್ಲಿ ನೋಂದಾಯಿತರಾದ ಆಸಕ್ತಿಯುಳ್ಳ ಗುತ್ತಿಗೆದಾರರು ವಿವರಗಳನ್ನು ವೆಬ್‌ಸೈಟ್ http://kppp.karnataka.gov.in ನಲ್ಲಿ ಪಡೆದುಕೊಳ್ಳಬಹುದು.

(1) ಕರ್ನಾಟಕ ಪಬ್ಲಿಕ್ ಪ್ರೋಕ್ಯೂರ್‌ಮೆಂಟ್ ಮುಖಾಂತರ ಟೆಂಡರ್ ಚಾಲ್ತಿಗೆ ಬರುವ ದಿನಾಂಕ: **15-07-2024.** (2) ಕರ್ನಾಟಕ ಪಬ್ಲಿಕ್ ಪ್ರೋಕ್ಯೂರ್‌ಮೆಂಟ್ ಮುಖಾಂತರ ಟೆಂಡರ್ ಸಲ್ಲಿಸಲು ಕೊನೆಯ ದಿನಾಂಕ: **30-07-2024.** (3) ಕರ್ನಾಟಕ ಪಬ್ಲಿಕ್ ಪ್ರೋಕ್ಯೂರ್‌ಮೆಂಟ್ ಮುಖಾಂತರ ಟೆಂಡರ್ ತೆರೆಯುವ ದಿನಾಂಕ: **as per kppp portal.** (4) ಹೆಚ್ಚಿನ ವಿವರಗಳನ್ನು ಕರ್ನಾಟಕ ಪಬ್ಲಿಕ್ ಪ್ರೋಕ್ಯೂರ್‌ಮೆಂಟ್ ಪೋರ್ಟಲ್ ಮುಖಾಂತರ ಪಡೆಯಬಹುದು ಮತ್ತು ಇತರೆ ವಿವರಗಳನ್ನು ಕಛೇರಿ ವೇಳೆಯಲ್ಲಿ ಪಡೆಯಬಹುದಾಗಿದೆ.

ಅ. ನಂ.	ಕಾಮಗಾರಿಯ / ಇಂಡೆಂಟ್ ವಿವರ	ಮೀಸಲಾತಿ	ಅಂದಾಜು ಮೊತ್ತ (ರೂ.ಲಕ್ಷಗಳಲ್ಲಿ)	ಅನುದಾನ
1	DMA/2024-25/OW/WORK_INDENT21700	ಇತರೆ	3.00	2024-25 SFC Untied (7.25%)
2	DMA/2024-25/OW/WORK_INDENT21716	ಎಸ್.ಸಿ	1.73	2024-25 SFC Untied (5%)
3	DMA/2024-25/OW/WORK_INDENT21706	ಎಸ್.ಸಿ	22.96	2024-25 SFC Untied
4	DMA/2024-25/OW/WORK_INDENT21881	ಇತರೆ	19.36	2024-25 15 th Finance Untied
5	DMA/2024-25/OW/WORK_INDENT21896	ಎಸ್.ಟಿ	24.00	2024-25 15 th Finance Untied
6	DMA/2024-25/OW/WORK_INDENT21898	ಇತರೆ	24.00	2024-25 15 th Finance Untied
7	DMA/2024-25/EL/WORK_INDENT21899	ಇತರೆ	5.08	2024-25 15 th Finance Untied
8	DMA/2024-25/OW/WORK_INDENT21900	ಇತರೆ	14.00	2024-25 15 th Finance Untied
9	DMA/2024-25/OW/WORK_INDENT21901	ಇತರೆ	4.36	2024-25 15 th Finance Untied
10	DMA/2024-25/OW/WORK_INDENT21903	ಇತರೆ	6.00	2024-25 15 th Finance Untied
11	DMA/2024-25/SE3237	ಇತರೆ	4.20	2024-25 General Fund

ಸೂಚನೆ : ಯಾವುದೇ ತಿದ್ದುಪಡಿ ಅಥವಾ ಬದಲಾವಣೆಯನ್ನು ಕರ್ನಾಟಕ ಪಬ್ಲಿಕ್ ಪ್ರೋಕ್ಯೂರ್‌ಮೆಂಟ್ ಪೋರ್ಟಲ್ ಮೂಲಕ ತಿಳಿಸಲಾಗುತ್ತದೆ.

ವಾಸಾಸಂಇ/ಧಾರವಾಡ/168/ಅಡ್ವರ್ಟೋ/2024-25 **ಸಹಿ/- ಶ್ರೀ ವೆಂಕಟೇಶ ನಾಗನೂರ, ಮುಖ್ಯಾಧಿಕಾರಿಗಳು, ಪುರಸಭೆ, ನವಲಗುಂದ**

ಕರ್ನಾಟಕ ಸರ್ಕಾರ
ಮಕ್ಕಳ ರಕ್ಷಣಾ ನಿರ್ದೇಶನಾಲಯ
ಜಿಲ್ಲಾ ಮಕ್ಕಳ ರಕ್ಷಣಾ ಕಛೇರಿ, ಚಿತ್ರದುರ್ಗ-577501

E-mail: dcpocta@gmail.com Ph: 08194-295822

ಸಂ.ಜಿಮರಘ/ಚಿದು/2024-25/464 ದಿನಾಂಕ: 12.07.2024

ಇ-ಪ್ರಕ್ಯೂರ್‌ಮೆಂಟ್ ಟೆಂಡರ್ ಪ್ರಕಟಣೆ

ಜಿಲ್ಲಾ ಮಕ್ಕಳ ರಕ್ಷಣಾ ಘಟಕ, ಚಿತ್ರದುರ್ಗ ಮತ್ತು ಮಕ್ಕಳ ಪಾಲನಾ ಸಂಸ್ಥೆಗಳಿಗೆ ಹೊರ ಸಂಪನ್ಮೂಲ ಏಜೆನ್ಸಿಯಿಂದ ಒಂದು ವರ್ಷದ ಅವಧಿಗೆ ಮಾನವ ಸಂಪನ್ಮೂಲ ಸೇವೆಯನ್ನು ಪಡೆಯುವ ಸಲುವಾಗಿ ಕರ್ನಾಟಕ ಸಾರ್ವಜನಿಕ ಸಂಗ್ರಹಣೆಗಳಲ್ಲಿ ಪಾರದರ್ಶಕ ಅಧಿನಿಯಮ (KTPP) 1999 ನಿಯಮಗಳು 2000ರ ಪ್ರಕಾರ e-Procurement ಟೆಂಡರ್ ಮೂಲಕ ಪಡೆಯಲು ಅಧಿಸೂಚನೆಯನ್ನು ಹೊರಡಿಸಲಾಗಿದೆ.

ಸಂಖ್ಯೆ:-DCP/2024-25/SE0108 Dt:12-07-2024.

(1) ಟೆಂಡರ್ ಅರ್ಜಿ ಶುಲ್ಕ ಮತ್ತು ಇ.ಎಂ.ಡಿ. ಮೊತ್ತವನ್ನು ತಪ್ಪದೇ e-Procurement Portal ನ ಮುಖಾಂತರ ಸಲ್ಲಿಸತಕ್ಕದ್ದು. (2) ಟೆಂಡರ್ ದಸ್ತಾವೇಜುಗಳನ್ನು ದಿನಾಂಕ: 12-07-2024 ರಿಂದ ದಿನಾಂಕ:09-08-2024ರ 5.00 ಗಂಟೆಯೊಳಗೆ ಡೌನ್‌ಲೋಡ್ ಮಾಡಿ ಆನ್‌ಲೈನ್ ಮುಖಾಂತರ ಸಲ್ಲಿಸುವುದು. (3) ಟೆಂಡರ್ ಡಾಕ್ಯೂಮೆಂಟ್ e-Procurement Portal ಮುಖಾಂತರ ಅಪ್‌ಲೋಡ್ ಮಾಡಲು ಕೊನೆಯ ದಿನಾಂಕ: 09-08-2024 ರ ಸಂಜೆ 5.00 ಗಂಟೆ. ಟೆಕ್ನಿಕಲ್ ಬಿಡ್ ತೆರೆಯುವ ದಿನಾಂಕ:12-08-2024 (4) ಟೆಂಡರ್‌ನ ವಾರ್ಷಿಕ ಮೊತ್ತ ರೂ. 9,84,000/-. ಹೆಚ್ಚಿನ ವಿವರಗಳು ಟೆಂಡರ್ ದಸ್ತಾವೇಜುಗಳಲ್ಲಿ ಲಭ್ಯವಿದ್ದು, www.kppp.karnataka.gov.in ವೆಬ್‌ಸೈಟ್‌ನಲ್ಲಿ ಪಡೆದು ಪರಿಶೀಲಿಸುವುದು ಹಾಗೂ ಹೆಚ್ಚಿನ ಮಾಹಿತಿಗಾಗಿ ಜಿಲ್ಲಾ ಮಕ್ಕಳ ರಕ್ಷಣಾ ಘಟಕ, ಚಿತ್ರದುರ್ಗ ಇಲ್ಲಿ ದೂರವಾಣಿ ಸಂಖ್ಯೆ: 08194-295822 ಕಛೇರಿ ವೇಳೆಯಲ್ಲಿ ಸಂಪರ್ಕಿಸುವುದು.

DIPR/CTA/KSMCA/120/2024-25

ಸಹಿ/-ಜಿಲ್ಲಾ ಮಕ್ಕಳ ರಕ್ಷಣಾಧಿಕಾರಿಗಳು,
ಜಿಲ್ಲಾ ಮಕ್ಕಳ ರಕ್ಷಣಾ ಘಟಕ, ಚಿತ್ರದುರ್ಗ.

ಸಮಾಜ ಕಲ್ಯಾಣ ಇಲಾಖೆ

ಜಂಟಿ ನಿರ್ದೇಶಕರ ಕಾರ್ಯಾಲಯ, ನೆಹರು ನಗರ, ಬೆಳಗಾವಿ.
ದೂರವಾಣಿ ಸಂಖ್ಯೆ: 0831-2407245

ಟೆಂಡರ್ ಸಂ: ಜಂನಿಸಕಇ/ಸಿಬ್ಬಂದಿ/ಸಿಆರ್-16/2024-25 ದಿನಾಂಕ: 08-07-2024

ಟೆಂಡರ್ ಪ್ರಕಟಣೆ (ಇ-ಪ್ರೋಕ್ಯೂರ್‌ಮೆಂಟ್)

ಬೆಳಗಾವಿ ಜಿಲ್ಲಾ ವ್ಯಾಪ್ತಿಯಲ್ಲಿರುವ ಸಮಾಜ ಕಲ್ಯಾಣ ಇಲಾಖೆಯಿಂದ ನಡೆಯುತ್ತಿರುವ **ಮೊರಾರ್ಜಿ ದೇಸಾಯಿ, ಕಿತ್ತೂರ ರಾಣಿ ಚನ್ನಮ್ಮ ಡಾ. ಬಿ.ಆರ್.ಅಂಬೇಡ್ಕರ್ ಮತ್ತು ಶ್ರೀಮತಿ ಇಂದಿರಾ ಗಾಂಧಿ ವಸತಿ ಶಾಲೆಗಳಲ್ಲಿ ಖಾಲಿ ಇರುವ ಗ್ರೂಪ್ ಡಿ ವೃಂದದ ಹುದ್ದೆಗಳನ್ನು** ಕಾರ್ಯಾದೇಶ ನೀಡುವ ದಿನಾಂಕದಿಂದ 1 ವರ್ಷ ಅವಧಿಯ ವರೆಗೆ ಅಥವಾ ಮುಂದಿನ ಆದೇಶದವರೆಗೆ ಸಿಬ್ಬಂದಿ ಸೇವೆಯನ್ನು ಹೊರಸಂಪನ್ಮೂಲದಿಂದ ಪಡೆಯಲು ನಿಬಂಧನೆಗೊಳಪಟ್ಟು ಹೊರಮೂಲ ಏಜೆನ್ಸಿದಾರರನ್ನು ನೇಮಿಸಲು ಇ-ಪ್ರೋಕ್ಯೂರ್‌ಮೆಂಟ್ ಮೂಲಕ ಟೆಂಡರ್ ಆಹ್ವಾನಿಸಲಾಗಿದೆ. ಟೆಂಡರ್‌ನಲ್ಲಿನ ಷರತ್ತುಗಳ ಪ್ರಕಾರ ಅರ್ಹ ಟೆಂಡರ್‌ದಾರರು / ಸಂಸ್ಥೆಗಳು ಭರ್ತಿ ಮಾಡಿದ ಟೆಂಡರ್‌ಗಳನ್ನು ಈ ಕೆಳಗೆ ನಿಗದಿಪಡಿಸಿರುವ ವೇಳಾಪಟ್ಟಿಯಂತೆ ಕರ್ನಾಟಕ ಸರ್ಕಾರದ ಇ-ಪ್ರೋಕ್ಯೂರ್‌ಮೆಂಟ್ ಪೋರ್ಟಲ್ ಪದ್ಧತಿಯಂತೆ http://kppp.karnataka.gov.in ಮುಖಾಂತರ ಮಾತ್ರ ಸಲ್ಲಿಸತಕ್ಕದ್ದು. ಟೆಂಡರ್ ಮೊತ್ತ ಮತ್ತು ಇಎಂಡಿಯನ್ನು ಇ-ಪ್ರೋಕ್ಯೂರ್‌ಮೆಂಟ್ ಬೆಂಗಳೂರು ಇವರಿಗೆ ಸಂದಾಯಿಸುವುದು

ಟೆಂಡರ್ ವೇಳಾಪಟ್ಟಿ: 1) ಟೆಂಡರ್ ಅರ್ಜಿಗಳನ್ನು ಇ-ಪ್ರೋಕ್ಯೂರ್‌ಮೆಂಟ್ ಮೂಲಕ ಅಪ್‌ಲೋಡ್ ಮಾಡಿಕೊಂಡು ಸಲ್ಲಿಸಲು ಕೊನೆಯ ದಿನಾಂಕ: **08-08-2024 ರಂದು ಸಂಜೆ 5.30 ಗಂಟೆಯವರೆಗೆ http://kppp.karnataka.gov.in online** ಮೂಲಕ. 2) ಇ-ಪೋರ್ಟಲ್‌ನಲ್ಲಿ ತಾಂತ್ರಿಕ ಬಿಡ್‌ಗಳನ್ನು ತೆರೆಯುವ ದಿನಾಂಕ ಮತ್ತು ಸಮಯ: **12-08-2024 ರಂದು ಬೆಳಿಗ್ಗೆ 11.00 ಗಂಟೆಗೆ** (ಬದಲಾವಣೆಗೆ ಒಳಪಟ್ಟಿರುತ್ತದೆ). 3) ಟೆಂಡರ್ ಮೊತ್ತ: **ರೂ. 630.64 ಲಕ್ಷಗಳು.** 4) ಇ.ಎಂ.ಡಿ ಮೊತ್ತ: **ರೂ. 9.46 ಲಕ್ಷಗಳು.** 5) ಇ-ಪೋರ್ಟಲ್‌ನಲ್ಲಿ ಆರ್ಥಿಕ ಬಿಡ್‌ಗಳನ್ನು ತೆರೆಯುವ ದಿನಾಂಕ: **14-08-2024 ರಂದು ಬೆಳಿಗ್ಗೆ 11.00 ಗಂಟೆಗೆ** (ಬದಲಾವಣೆಗೆ ಒಳಪಟ್ಟಿರುತ್ತದೆ). 6) ಇ-ಟೆಂಡರ್‌ಗೆ ಸಂಬಂಧಿಸಿದ ಹೆಚ್ಚಿನ ವಿವರಗಳಿಗೆ ಸಂಪರ್ಕಿಸಬೇಕಾದ ಕಛೇರಿ ವಿವರ: **ಜಂಟಿ ನಿರ್ದೇಶಕರ ಕಛೇರಿ, ಸಮಾಜ ಕಲ್ಯಾಣ ಇಲಾಖೆ, ನೆಹರು ನಗರ, ಬೆಳಗಾವಿ. ದೂರವಾಣಿ ಸಂಖ್ಯೆ: 0831-2407245.**

ಸಹಿ/- ಜಂಟಿ ನಿರ್ದೇಶಕರು,
ಸಮಾಜ ಕಲ್ಯಾಣ ಇಲಾಖೆ, ಬೆಳಗಾವಿ.

ವಾಸಾಸಂಇ/ಬೆಳಗಾವಿ/392/ಅಡ್ವರ್ಟೋ/2024-25

ಕರ್ನಾಟಕ ನೀರಾವರಿ ನಿಗಮ ನಿಯಮಿತ

(ಕರ್ನಾಟಕ ಸರ್ಕಾರದ ಒಂದು ಉದ್ಯಮ)
ಕಾರ್ಯಪಾಲಕ ಅಭಿಯಂತರವರ ಕಛೇರಿ, ಕ.ನೀ.ನಿ.ನಿ. ಭೀಮಾ ಏತ ನೀರಾವರಿ ಯೋಜನೆ, ವಿಭಾಗ, ಅಫಜಲಪೂರ- 585301, Email: eeblis@rediffmail.com

No:EE/ KNNL/BLIS/AFZ/TS-1/2024-25/222 ದಿನಾಂಕ: 06/07/2024

:: ಶೇಕಡಾವಾರು ಅಲ್ಪಾವಧಿ ಟೆಂಡರ ಅಧಿಸೂಚನೆ ::
(ಇ-ಪ್ರೋಕ್ಯೂರಮೆಂಟ್ ಮುಖಾಂತರ ಮಾತ್ರ)

ವ್ಯವಸ್ಥಾಪಕ ನಿರ್ದೇಶಕರು, ಕ.ನೀ.ನಿ.ನಿ, ಬೆಂಗಳೂರು ಇವರ ಪರವಾಗಿ ಕಾರ್ಯಪಾಲಕ ಅಭಿಯಂತರರು, ಕ.ನೀ.ನಿ.ನಿ., ಭೀಮಾ ಏತ ನೀರಾವರಿ ಯೋಜನೆ, ವಿಭಾಗ ಅಫಜಲಪೂರ ಇವರಿಂದ ಅರ್ಹ ಗುತ್ತಿಗೆದಾರರಿಂದ ಈ ಕೆಳಗಿನ ಕಾಮಗಾರಿಗಳಿಗೆ ಟೆಂಡರ್ ಕರೆಯಲಾಗಿದೆ.

1) ಕಾಮಗಾರಿಯ ಹೆಸರು : ಈ ಕೆಳಗಿನ ಇಂಡೆಂಟ್ ಸಂಖ್ಯೆಗಳ ಪ್ರಕಾರ ಇ-ಪೋರ್ಟಲನಲ್ಲಿದ್ದಂತೆ ಇರುತ್ತದೆ (ಒಟ್ಟು 02 ಕಾಮಗಾರಿಗಳು): (1293, 1294), 2) ಟೆಂಡರ್‌ಗಿಟ್ಟ ಮೊತ್ತ (ರೂ. ಲಕ್ಷಗಳಲ್ಲಿ): **ರೂ. 135.55 ಲಕ್ಷರಿಂದ ರೂ. 135.58 ಲಕ್ಷವರೆಗೆ ಇರುತ್ತದೆ.** (ಇ-ಪೋರ್ಟಲನಲ್ಲಿದ್ದಂತೆ), 3) ಇ.ಎಂ.ಡಿ. ಮೊತ್ತ (ರೂ.) : ರೂ. 2,05,000 (ಇ-ಪೋರ್ಟಲನಲ್ಲಿದ್ದಂತೆ), 4) ಟೆಂಡರ್ ಶುಲ್ಕ : ಇ-ಪೋರ್ಟಲನಲ್ಲಿದ್ದಂತೆ, 5) ಅರ್ಹ ಗುತ್ತಿಗೆದಾರ : ಕೆ.ಪಿ.ಡಬ್ಲ್ಯೂ.ಡಿ. ದರ್ಜೆ-2 ಮತ್ತು ಮೇಲ್ಪಟ್ಟು, (ಇ-ಪೋರ್ಟಲನಲ್ಲಿದ್ದಂತೆ), 6) ಕಾಮಗಾರಿಯ ಅವಧಿ : 9 ತಿಂಗಳು. (ಇ-ಪೋರ್ಟಲನಲ್ಲಿದ್ದಂತೆ).

ಇ-ಪ್ರೋಕ್ಯೂರಮೆಂಟ್ ಮುಖಾಂತರ ಟೆಂಡರ ಸಲ್ಲಿಸಲು ದಿನಾಂಕ **16.07.2024 ರಿಂದ 25.07.2024 ರ 16.00 ಗಂಟೆಯ ವರೆಗೆ** ನಿಗದಿಪಡಿಸಲಾಗಿದೆ, ತಾಂತ್ರಿಕ ಬಿಡ್ ತೆರೆಯುವ ದಿನಾಂಕ: **26.07.2024 16.15 ಗಂಟೆಗೆ** ಇರುತ್ತದೆ, ಆರ್ಥಿಕ ಬಿಡ್ ತೆರೆಯುವ ದಿನಾಂಕ **29.07.2024 11.00 ಗಂಟೆಗೆ** ಇರುತ್ತದೆ, ಹೆಚ್ಚಿನ ಮಾಹಿತಿಗಾಗಿ ಈ ಕೆಳಗೆ ಸಹಿ ಮಾಡಿದವರಿಗೆ ಕಛೇರಿ ಸಮಯದಲ್ಲಿ ಮತ್ತು ಇ-ಪೋರ್ಟಲ website: www.kppp.karnataka.gov.in ನೋಡಬಹುದಾಗಿದೆ.

ಸಹಿ/- ಕಾರ್ಯಪಾಲಕ ಅಭಿಯಂತರರು,
ಕ.ನೀ.ನಿ.ನಿ. ಭೀಮಾ ಏತ ನೀರಾವರಿ ಯೋಜನೆ, ವಿಭಾಗ, ಅಫಜಲಪೂರ- 585301

ವಾ.ಸಾ.ಸಂ.ಇ/ಕಲಬುರಗಿ/214/ಕೆ.ಎಸ್.ಎಂ.ಸಿ.&ಎ/2024-25

ಪುರಸಭೆ ಕಾರ್ಯಾಲಯ ಸೇಡಂ

ಸ್ಟೇಟ್ ಬ್ಯಾಂಕ್ ಇಂಡಿಯಾ ಸಮೀಪ, ಸೇಡಂ-585222, ಜಿಲ್ಲೆ: ಕಲಬುರಗಿ, ರಾಜ್ಯ: ಕರ್ನಾಟಕ
WebSite: www.sedamtown.mrc.gov.in Phone: 08441-277912-276932

NO:TMC-SEDAM/SWM/MF/2024-25 Date: 15.07.2024

:: ಅಲ್ಪಾವಧಿ ಟೆಂಡರ ಪ್ರಕಟಣೆ ::

ಮುಖ್ಯಾಧಿಕಾರಿಗಳು ಪುರಸಭೆ ಸೇಡಂ ಇವರಿಂದ sbm 2.0 and MF-2024-25 , ಅನುದಾನದಡಿಯಲ್ಲಿ ವಿವಿದ ಅಭಿವೃದ್ಧಿ ಕಾಮಗಾರಿಗಳು ಟೆಂಡರ ಕರ್ನಾಟಕ ಪಾರದರ್ಶಕ ನಿಯಮದಂತೆ (ಕೆ.ಟಿ.ಪಿ.ಪಿ-2000) ರನ್ವಯ ಟೆಂಡರ ಕರೆಯಲಾಗಿದ್ದು, ಜಿ.ಎಸ್.ಟಿ ನೊಂದಾಯಿತ ನವಿಕರಿಸಿದ ಆಸಕ್ತಿಯುಳ್ಳ ನೊಂದಾಯಿತ ಅರ್ಹ ಗುತ್ತಿಗೆದಾರರು ತಮ್ಮ ಮೂಲ ಪ್ರಮಾಣ ಪತ್ರದ ಪ್ರತಿ ಹಾಗೂ ಇತರೆ ಸೂಕ್ತ ದಾಖಲಾತಿಗಳೊಂದಿಗೆ http://kppp.karnataka.gov.in ಅನ್‌ಲೈನ್ ನಲ್ಲಿ ಸಲ್ಲಿಸಲು ಕೊನೆಯ ದಿನಾಂಕ: **30.07.2024** ರ (ಪ್ರತಿ ಟೆಂಡರಗೆ ಇ-ಪ್ರೊಕ್ಯೂರಮೆಂಟ್ ಪೊರ್ಟಲನಲ್ಲಿ ನಿಗದಿಪಡಿಸಿದ ಸಮಯದೊಳಗಾಗಿ ಟೆಂಡರ ಅರ್ಜಿ ಸಲ್ಲಿಸತಕ್ಕದ್ದು)

1) ಕಾಮಗಾರಿ/ಸರಕು/ಸೇವೆಯ ವಿವರ: 1. DMA/2024-25/OW/WORK_INDENT20465- Others 2. DMA/2024-25/OW/WORK_INDENT20456 - Others, 3. DMA/2024-25/OW/WORK_INDENT20449- Others, 4. DMA/2024-25/OW/WORK_INDENT17108- Others, 2) ಅನುದಾನದ ವಿವರ: **SBM 2.0 and MF-2024-25,** 3) ಕಾಮಗಾರಿ/ಸರಕು/ಸೇವೆಯ ಅಂದಾಜು ಮೊತ್ತ : **ಕನಿಷ್ಠ ರೂ. 4.90 ಲಕ್ಷ ರಿಂದ ರೂ. 79.50 ಲಕ್ಷ,** 4) ಗುತ್ತಿಗೆದಾರರ/ಉತ್ಪಾದಕರು/ಅಧಿಕೃತ ಸರಬರಾಜುದಾರರ ಅರ್ಹತೆ ವಿವರ: ನೊಂದಾಯಿತ ಅರ್ಹ ಗುತ್ತಿಗೆದಾರರು, 5) ಕಾಮಗಾರಿ/ಸರಕು/ಸೇವೆಯ ಟೆಂಡರ ಮೊತ್ತದ ವಿವರ: **ಕನಿಷ್ಠ ರೂ. 4.90 ಲಕ್ಷ ರಿಂದ ರೂ. 79.50 ಲಕ್ಷ,** 6) ಟೆಂಡರ ಫಾರಂಗಾಗಿ ಆನ್‌ಲೈನ್‌ನಲ್ಲಿ ಅರ್ಜಿ ಸಲ್ಲಿಸಲು ಕೊನೆಯ ದಿನಾಂಕ: **30.07.2024 ಸಾಯಂಕಾಲ 17.00 ಗಂಟೆಗೆ,** 7) ಟೆಂಡರ ತೆರೆಯುವ ದಿನಾಂಕ : **01.08.2024 ಬೆಳಗ್ಗೆ 11.00 ಗಂಟೆಗೆ,** 8) ಹೆಚ್ಚಿನ ವಿವರಗಳಿಗಾಗಿ ಸಂಪರ್ಕಿಸಬೇಕಾದ ವಿಳಾಸ, ಕಛೇರಿಯ ವಿಳಾಸ, ದೂರವಾಣಿ ಸಂಖ್ಯೆ : ಪುರಸಭೆ ಕಾರ್ಯಾಲಯ ಸೇಡಂ- 9611688976

ಸಹಿ/- ಮುಖ್ಯಾಧಿಕಾರಿ
ಪುರಸಭೆ ಸೇಡಂ

ವಾ.ಸಾ.ಸಂ.ಇ/ಕಲಬುರಗಿ/210/ಕೆ.ಎಸ್.ಎಂ.ಸಿ.&ಎ/2024-25

ವಾಲ್ಮೀಕಿ ಹಗರಣದ ವಿಷಯದಲ್ಲಿ ಇಡಿ ಅಧಿಕಾರಿಗಳು ಎಂಟ್ರಿಯಾಗಿದ್ದಾರೆ. ಆದರೆ ಭೋವಿ, ಬಂಜಾರ ಅಭಿವೃದ್ಧಿ ನಿಗಮ, ದೇವರಾಜ ಅರಸು ಟರ್ಮಿನಲ್ ಸೇರಿದಂತೆ ವಿವಿಧ ನಿಗಮಗಳಲ್ಲಿ ಅಕ್ರಮ ನಡೆದಿದೆ ಎಂದು ದಾಖಲೆ ಸಮೇತ ಹೇಳಿದರೂ, ಇಡಿ ಅವರು ಏಕೆ ಬರಲಿಲ್ಲ? ರಾಜಕೀಯ ಕಾರಣಕ್ಕೆ ಈ ರೀತಿ ದಾಳಿ ನಡೆಸುವುದು ಖಂಡನೀಯ

-ಎಂ.ಬಿ. ಪಾಟೀಲ್, ಸಚಿವ

ವಿಧಾನಮಂಡಲ ಮಧ್ಯದೊಳಗೆ

ಯಾವ ಸರಕಾರದಲ್ಲಿ ಅವ್ಯವಹಾರವಾಗಿದೆ ಎನ್ನುವುದಕ್ಕಿಂತ ಸ್ವಚ್ಛವಾಗುವುದು ಮುಖ್ಯವಾಗಿದೆ. ವಾಲ್ಮೀಕಿ ಹಗರಣವಷ್ಟೇ ಅಲ್ಲದೇ, ತಾಂಡಾ ಅಭಿವೃದ್ಧಿ ನಿಗಮ, ದೇವರಾಜ ಅರಸು ಟ್ರಕ್ ಟರ್ಮಿನಲ್ ಸೇರಿದಂತೆ ಯಾವೆಲ್ಲ ನಿಗಮದಲ್ಲಿ ಅವ್ಯವಹಾರವಾಗಿದೆಯೋ ಆ ಎಲ್ಲವನ್ನು ಸಿಬಿಐ ತನಿಖೆಗೆ ಒಳಪಡಿಸಿ. ಯಾವುದೇ ಪಕ್ಷದವರು ಲೂಟಿ ಮಾಡಿದ್ದರೂ, ಅವರ ವಿರುದ್ಧ ಶಿಕ್ಷೆಯಾಗಲಿ.

- ಬಸನಗೌಡ ಪಾಟೀಲ್ ಯತ್ನಾಳ್, ಶಾಸಕ

ಸಮಾಚಾರ ಸಣ್ಣದಲ್ಲ

25 ಸಾವಿರ ಕೋಟಿ ಅಲ್ಪಾವಧಿ ಸಾಲ

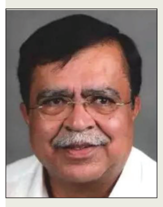

ಪರಿಷತ್: ಪ್ರಸಕ್ತ ಆರ್ಥಿಕ ವರ್ಷದಲ್ಲಿ 25 ಸಾವಿರ ಕೋಟಿ ರು. ಗಳ ಅಲ್ಪಾವಧಿ ಸಾಲ ನೀಡುವ ಗುರಿ ಹೊಂದಿದ್ದೇವೆ ಎಂದು ಸಹಕಾರ ಸಚಿವ ಕೆ.ಎನ್. ರಾಜಣ್ಣ ಸದನಕ್ಕೆ ಮಾಹಿತಿ ನೀಡಿದ್ದಾರೆ. ವಿಧಾನ ಪರಿಷತ್ ಪ್ರಶ್ನೋತ್ತರ ಕಲಾಪದಲ್ಲಿ ರೈತರ ಅಲ್ಪಾವಧಿ ಸಾಲದ ಮೊತ್ತ ಏರಿಕೆ ಹಾಗೂ ಶೂನ್ಯ ಬಡ್ಡಿಯಲ್ಲಿ ವಿತರಣೆಯಾಗಿರುವುದರ ಬಗ್ಗೆ ಕಾಂಗ್ರೆಸ್ ಶಾಸಕ ದಿನೇಶ್ ಗೂಳಿಗೌಡ ಪ್ರಶ್ನೆಗೆ ಉತ್ತರಿಸಿದ ಸಚಿವರು, ಅರ್ಜಿ ಹಾಕಿದ ಎಲ್ಲ ರೈತರಿಗೆ ಸಾಲ ಕೊಡಲಾಗು ವುದಿಲ್ಲ. ರೈತರ ಭೂಮಿ ಹಾಗೂ ಬೆಳೆ ಆಧಾರದ ಮೇಲೆ ಸಾಲ ವಿತರಣೆ ಮಾಡಲಾಗುತ್ತದೆ. ಹಿಂದಿನಿಂದಲೂ ಈ ಕ್ರಮವನ್ನ ಅನುಸರಿಸಿಕೊಂಡು ಬರಲಾಗುತ್ತಿದೆ. ಕಳೆದ ಸಾಲಿನಲ್ಲಿ 22,982.10 ಕೋಟಿ ಬೆಳೆ ಸಾಲ ನೀಡಿದ್ದೇವೆ. ಪ್ರಸಕ್ತ ಸಾಲಿನಲ್ಲಿ 35.10 ಲಕ್ಷ ರೈತರಿಗೆ 25 ಸಾವಿರ ಕೋಟಿ ಅಲ್ಪಾವಧಿ ಸಾಲ ನೀಡುವ ಗುರಿ ಹೊಂದಿದ್ದೇವೆ. ಈವರೆಗೆ 6799.17 ಕೋಟಿ ಬೆಳೆ ಸಾಲ ವಿತರಿಸಲಾಗಿದೆ ಎಂದರು.

ಪ್ರೋತ್ಸಾಹಧನ ಶೀಘ್ರ ಬಿಡುಗಡೆ

ಪರಿಷತ್: ಹಾಲಿನ ಪ್ರೋತ್ಸಾಹಧನ ಬಾಕಿ ಇದ್ದು, ಆದಷ್ಟು ಬೇಗ ಬಾಕಿ ಇರುವ ಪ್ರೋತ್ಸಾಹಧನವನ್ನು ಬಿಡುಗಡೆ ಮಾಡಲಾಗುತ್ತದೆ ಎಂದು ಸಹಕಾರ ಸಚಿವ ಕೆ. ಎನ್ ರಾಜಣ್ಣ ಭರವಸೆ ನೀಡಿದ್ದಾರೆ. ವಿಧಾನ ಪರಿಷತ್ ಪ್ರಶ್ನೋತ್ತರ ಕಲಾಪದಲ್ಲಿ ಬಿಜೆಪಿ ಸದಸ್ಯ ಹನುಮಂತ ನಿರಾಣಿ ಪ್ರಶ್ನೆಗೆ ಉತ್ತರಿಸಿದ ಸಚಿವರು, ಪಶುಪಾಲಕರ ಹಾಲು ಉತ್ಪಾದನಾ ಪ್ರೋತ್ಸಾಹ ಧನವನ್ನ ಶೀಘ್ರವೇ ಬಿಡುಗಡೆ ಮಾಡಲು ಕ್ರಮ ವಹಿಸುತ್ತೇವೆ. ರಾಜ್ಯಾದ್ಯಂತ ಪ್ರೋತ್ಸಾಹ ಧನ ಬಿಡುಗಡೆ ಆಗಬೇಕಿದೆ. ಅದಕ್ಕೆ ಕ್ರಮ ವಹಿಸಲಾಗುತ್ತಿದೆ. ಸದಸ್ಯರು ಕೇಳಿರುವ ವಿಜಯಪುರ, ಬಾಗಲಕೋಟೆ, ಬೆಳಗಾವಿಯಲ್ಲಿ ಸದ್ಯ 3,06,826 ಹಾಲು ಉತ್ಪಾದಕರಿಗೆ 31.90 ಕೋಟಿ ರೂಪಾಯಿ ಪಾವತಿಗೆ ಬಾಕಿ ಇದೆ. ಇದನ್ನ ಶೀಘ್ರವೇ ಬಿಡುಗಡೆ ಮಾಡುತ್ತೇವೆ ಎಂದರು. ಈ ವೇಳೆ ಮಧ್ಯಪ್ರವೇಶ ಮಾಡಿದ ಪಶುಸಂಗೋಪನಾ ಸಚಿವ ವೆಂಕಟೇಶ್, ಬಿಜೆಪಿ ಅವಧಿಯಲ್ಲಿ 700 ಕೋಟಿ ಬಾಕಿ ಉಳಿಸಿಕೊಳ್ಳಲಾಗಿತ್ತು. ನಾವು ಬಂದ ನಂತರ 200 ಕೋಟಿ ಬಾಕಿ ನೀಡಿದ್ದೇವೆ ಎಂದರು. ಇದಕ್ಕೆ ಆಕ್ಷೇಪಿಸಿದ ಹನುಮಂತ ನಿರಾಣಿ, ಸರ್ಕಾರ ಯಾವುದೇ ಇರಲಿ ಬರಲಿ, ರೈತರ ಹಿತ ಮುಖ್ಯ. ಇಲ್ಲಿ ರಾಜಕೀಯ ಬೇಡ, ರೈತ ಹಿತಾಸಕ್ತಿ ಕಾಪಾಡಿ ಎಂದರು.

ಪ್ರವಾಸೋದ್ಯಮ ನೀತಿ ತಿಂಗಳಲ್ಲಿ ಜಾರಿ

ವಿಧಾನಸಭೆ: ಇನ್ನೊಂದು ತಿಂಗಳಲ್ಲಿ ಹೊಸ ಪ್ರವಾಸೋದ್ಯಮ ನೀತಿ ಜಾರಿಗೆ ತರುವುದಾಗಿ ಪ್ರವಾಸೋದ್ಯಮ ಸಚಿವ ಎಚ್.ಕೆ.ಪಾಟೀಲ್ ತಿಳಿಸಿದರು. ಪ್ರಶ್ನೋತ್ತರ ವೇಳೆಯಲ್ಲಿ ಶಾಸಕ ಸುರೇಶ್ ಎಚ್.ಕೆ. ಪ್ರಶ್ನೆಗೆ ಉತ್ತರಿ ಸಿದ ಸಚಿವರು, ಪ್ರವಾಸೋದ್ಯಮ ಅಭಿವೃದ್ಧಿಗೆ ಪೂರಕವಾಗಿ ಪ್ರವಾಸಿ ತಾಣಗಳಲ್ಲಿ ಮೂಲಸೌಲಭ್ಯ ಕಲ್ಪಿಸಲು ಒತ್ತು ನೀಡಲಾಗು ವುದು. ಬೇಲೂರು ವಿಧಾನಸಭಾ ಕ್ಷೇತ್ರದಲ್ಲಿ ಒಟ್ಟು 26 ದೇವಾಲಯಗಳಿದ್ದು, ಪುರಾತತ್ವ ಸಂಗ್ರಹಾಲಯಗಳು ಮತ್ತು ಪರಂಪರೆ ಇಲಾಖೆಯ ಸಂರಕ್ಷಿತ ಸಾರಕಗಳಲ್ಲಿ ಬೇಲೂರು ಮತ್ತು ಹಳೇಬೀಡು ದೇವಾಲಯಗಳು ಸೇರಿವೆ. ಬೇಲೂರು, ಹಳೇಬೀಡು ದೇವಾಲಯಗಳಂತೆ ಶಿಲ್ಪಕಲೆ ಇರುವ 21 ಪ್ರಾಚೀನ ದೇವಾಲಯಗಳಿವೆ ಎಂದರು. ಪ್ರವಾಸೋದ್ಯಮ ಮೂಲಸೌಕರ್ಯ ವೆಚ್ಚದಲ್ಲಿ 20 ಕೋಟಿ ಪೈಕಿ 16 ಕೋಟಿ ರು.ಗಳನ್ನು ಮುಂದುವರೆದ ಕಾಮಗಾರಿಗಳಿಗೆ ನಾಲ್ಕು ಕೋಟಿ ವೆಚ್ಚದಲ್ಲಿ ನೂತನ ಕಾಮಗಾರಿಗಳಿಗೆ ಕೈಗೊಳ್ಳಲಾಗು ವುದು. ಮೂಲ ಸೌಲಭ್ಯ ಅಭಿವೃದ್ಧಿಗೆ 50 ಕೋಟಿಗಳನ್ನು ಒದಗಿಸಲಾಗಿದೆ ಎಂದು ಹೇಳಿದರು.

ನೂತನ ಠಾಣೆಗೆ 60 ಸಾವಿರ ಜನಸಂಖ್ಯೆ

ವಿಧಾನಸಭೆ: ಹೊಸ ಪೊಲೀಸ್ ಠಾಣೆ ಪ್ರಾರಂಭಿಸಲು ಜನಸಂಖ್ಯೆ 50ರಿಂದ 60 ಸಾವಿರ ಇರಬೇಕು ಎಂದು ಗೃಹಸಚಿವ ಡಾ.ಜಿ.ಪರಮೇಶ್ವರ್ ಸ್ಪಷ್ಟಪಡಿಸಿದ್ದಾರೆ. ಪ್ರಶ್ನೋತ್ತರ ವೇಳೆಯಲ್ಲಿ ಅಲ್ಲಮಪ್ರಭು ಪಾಟೀಲ್ ಅವರ ಪ್ರಶ್ನೆಗೆ ಉತ್ತರಿಸಿದ ಅವರು, ರಾಷ್ಟ್ರಿಯ ಪೊಲೀಸ್ ಆಯೋಗದ ಮಾರ್ಗ ಸೂಚಿಯಂತೆ ಪೊಲೀಸ್ ಠಾಣೆ ತೆರೆಯಬೇಕಾಗುತ್ತದೆ ಎಂದರು.

{ನಿಖಿಲ್ ಕುಮಾರಸ್ವಾಮಿ} ಜೆಡಿಎಸ್ ಯುವ ನಾಯಕ

ನನಗೆ ನನ್ನದೇ ಆದ ಜವಾಬ್ದಾರಿ ಇದ್ದು, ಮುಂದಿನ ನಾಲ್ಕು ವರ್ಷ ಪಕ್ಷವನ್ನು ತಳಮಟ್ಟದಿಂದ ಸಂಘಟನೆ ಮಾಡಬೇಕು. ಮುಂದಿನ ನಾಲ್ಕು ವರ್ಷ ಇಡೀ ರಾಜ್ಯ ಪ್ರವಾಸ ಮಾಡುತ್ತೇನೆ. ಹಾಗಾಗಿ ಪಕ್ಷಕಟ್ಟುವ ಕೆಲಸ ಮಾಡಬೇಕಿದ್ದು, ಒಂದು ವೇಳೆ ರಾಷ್ಟ್ರೀಯ ನಾಯಕರು ಸೂಚನೆ ನೀಡಿದರೆ ಚರ್ಚೆ ಮಾಡುತ್ತೇನೆ.

ಮುಖ್ಯಮಂತ್ರಿ ಸಿದ್ದರಾಮಯ್ಯ ತಲೆದಂಡಕ್ಕೆ ಸಿ.ಟಿ.ರವಿ ಆಗ್ರಹ

ವಾಲ್ಮೀಕಿ ನಿಗಮ ಹಗರಣ: ಪರಿಷತ್‌ನಲ್ಲಿ ಬಿಜೆಪಿ ಗದ್ದಲ

ವಿಧಾನ ಪರಿಷತ್ತು: ಮಹರ್ಷಿ ವಾಲ್ಮೀಕಿ ಅಭಿವೃದ್ಧಿ ನಿಗಮದಲ್ಲಿ ನಡೆದಿದೆ ಎನ್ನಲಾದ 187 ಕೋಟಿ ರು. ಹಗರಣಕ್ಕೆ ಸಂಬಂಧಿಸಿದಂತೆ ಪರಿಷತ್‌ನಲ್ಲಿ ಎರಡನೇ ದಿನದ ಕಲಾಪದಲ್ಲೂ ಬಿಜೆಪಿ ಸದಸ್ಯ ಸಿ.ಟಿ.ರವಿ ಚರ್ಚೆ ಮುಂದುವರಿಸಿದರು.

ಇದಕ್ಕೆ ಆಡಳಿತ ಮತ್ತು ಪ್ರತಿಪಕ್ಷ ಸದಸ್ಯರ ಮಧ್ಯೆ ವಾಗ್ಯುದ್ಧ, ಗದ್ದಲ, ಗಲಾಟೆಗೆ ಪರಿಷತ್ ಕಲಾಪ ಸಾಕ್ಷಿಯಾಯಿತು. ಸಭಾಪತಿ ಬಸವರಾಜ ಹೊರಟ್ಟಿ ಮಧ್ಯಪ್ರವೇಶಿಸಿ ಗುರುವಾರ ಬೆಳಗ್ಗೆ 10:30ಕ್ಕೆ ಕಲಾಪ ಮುಂದೂಡಿದರು. ಮಂಗಳವಾರ ಮಧ್ಯಾಹ್ನ ಭೋಜನ ವಿರಾಮದ ನಂತರ ನಿಯಮ 68ರ ಮೇರೆಗೆ ಸಾರ್ವಜನಿಕ ಮಹತ್ವದ ವಿಷಯದ ಮೇಲೆ ನಡೆದ ಚರ್ಚೆ ವೇಳೆಯಲ್ಲಿ ಆರೋಪಿ ನೆಕ್ಕುಂಟಿ ನಾಗರಾಜ ಭಾವಚಿತ್ರ ಇರುವ ಪ್ಲೇಕಾರ್ಡ್‌ಗಳನ್ನು ಆಡಳಿತ ಮತ್ತು ಪ್ರತಿಪಕ್ಷ ಸದಸ್ಯರು ಪ್ರದರ್ಶಿಸಿದರು.

ಬಿಜೆಪಿ ಸದಸ್ಯ ಸಿ.ಟಿ.ರವಿ ಮಾತನಾಡಿ, 15 ಸಾವಿರ ಫಲಾನುಭವಿಗಳ ಖಾತೆಗೆ ಜಮೆಯಾಗಬೇಕಿದ್ದ ವಾಲ್ಮೀಕಿ ಅಭಿವೃದ್ಧಿ ನಿಗಮದ ಒಟ್ಟು ಅನುದಾನ ಚಂದ್ರಮೋಹನ, ಸತ್ಯನಾರಾಯಣ ವರ್ಮಾ ಇರುವ ಹೈದರಾಬಾದ್‌ನ ಗ್ಯಾಂಗ್‌ಗೆ ತಲುಪಿದೆ.

ಅಲ್ಲದೆ, ತೆಲಂಗಾಣ ವಿಧಾನಸಭೆ ಚುನಾವಣೆ, ಕರ್ನಾಟಕ ಲೋಕಸಭಾ ಚುನಾವಣೆಯಲ್ಲೂ ಹಣ ಬಳಕೆಯಾಗಿದೆ 187 ಕೋಟಿ ರು. ಹಣದಲ್ಲಿ 94 ಕೋಟಿ ಬ್ಯಾಂಕ್ ಖಾತೆಗೆ ಜಮೆಯಾದರೆ, 89.62 ಕೋಟಿ ರು. ಬೇನಾಮಿ ಹೆಸರಿನ 18 ಅನಧಿಕೃತ ಖಾತೆಗಳಿಗೆ ವರ್ಗವಾಗಿದೆ. ನಿಗಮದ ಲೆಕ್ಕ ಅಧೀಕ್ಷಕ ಚಂದ್ರಶೇಖರನ್ ತಮ್ಮ ಡೆತ್‌ನೋಟ್‌ನಲ್ಲಿ ಭ್ರಷ್ಟಾಚಾರದ ಬಗ್ಗೆ ವಿವರಣೆ ನೀಡಿ, ಕೊನೆ ಸಾಲಿನಲ್ಲಿ ನಾನು ಹೇಡಿಯಲ್ಲ, ಅಪಮಾನ ಸಹಿಸಿಕೊಳ್ಳಲಿಕ್ಕೆ ಸಾಧ್ಯವಿಲ್ಲದಿರುವ ಕಾರಣಕ್ಕೆ ಆತ್ಮಹತ್ಯೆಗೆ ಶರಣಾಗಿದ್ದಾನೆ ಎಂದು ಉಲ್ಲೇಖಿಸಿರುವ ಸಾರಾಂಶ ಬಿಚ್ಚಿಟ್ಟರು. ಅಲ್ಲದೆ ಸಿಎಂ ಅವರಲ್ಲಿ ಹಣಕಾಸು ಇಲಾಖೆ ಖಾತೆ ನಿಭಾಯಿಸುತ್ತಿರುವುದರಿಂದ ಪ್ರಗತಿ ಪರಿಶೀಲನೆ ವೇಳೆಯಲ್ಲಿ ನಿಗಮದ ಹಣ ಎಲ್ಲಿಗೆ ಹೋಗಿದೆ. ಎಲ್ಲಿ ಖರ್ಚಾಗಿದೆ ಎಂಬುದು ಗೊತ್ತಿಲ್ಲವೇ? ಎಂದು ಪ್ರಶ್ನಿಸಿದರು.

ಸಚಿವರಾದ ಡಿ.ಕೆ.ಶಿವಕುಮಾರ, ಸಂತೋಷ ಲಾಡ್, ಚೆಲುವರಾಯಸ್ವಾಮಿ, ಪರಿಷತ್ ಸದಸ್ಯ ಯು.ಬಿ. ವೆಂಕಟೇಶ, ಐವಾನ್ ಡಿಸೋಜ ಈ ಮಧ್ಯೆ ಪ್ರವೇಶಿಸಿ ತಿರುಗೇಟು ನೀಡಿದರು. ಯೂನಿಯನ್ ಬ್ಯಾಂಕ್ ರಾಷ್ಟ್ರೀಕೃತ ಬ್ಯಾಂಕ್ ಆಗಿದ್ದರಿಂದ ಕೇಂದ್ರದ ಅಧಿಕಾರಿಗಳು ಶಾಮೀಲಾಗಿರಬಹುದಲ್ವೇ? ಹಾಗಾದರೆ ಪ್ರಧಾನಿ ನರೇಂದ್ರ ಮೋದಿ ಅವರ ಗಮನಕ್ಕೆ ಬಂದಿರಲಿಕ್ಕಿಲ್ಲವೇ? ಎಂದು ಮರುಪ್ರಶ್ನಿಸಿದರು. ಸಭಾನಾಯಕ ಎನ್.ಎಸ್.ಬೋಸರಾಜು ಅವರು ಪ್ರಧಾನಿ ಮೋದಿ ಲೂಟಿಕೋರ, ಬಿಜೆಪಿಯವರು ಲೂಟಿಕೋರರು ಎಂದು ಜರಿದರು.

ರಾಜ್ಯ ಕಾಂಗ್ರೆಸ್ ಸರಕಾರದಲ್ಲಿ ಪ್ರಾಮಾಣಿಕ, ಪಾರದರ್ಶಕ ಆಡಳಿತ ಎಂದರೆ ಇದೇನಾ? ಇಲ್ಲಿ ಭ್ರಷ್ಟಾಚಾರಿಗಳಿಗೆ ರಾಜಯೋಗ, ಪ್ರಾಮಾಣಿಕರಿಗೆ ಆತ್ಮಹತ್ಯೆ ಭಾಗ್ಯ. ಮುಖ್ಯಮಂತ್ರಿ ಸಿದ್ದರಾಮಯ್ಯನವರ ತಲೆದಂಡ ಆಗಲೇಬೇಕು.

ಸಿ.ಟಿ.ರವಿ, ವಿಧಾನ ಪರಿಷತ್ ಸದಸ್ಯ

ವಾಲ್ಮೀಕಿ ನಿಗಮ ಹಗರಣದಲ್ಲಿ ಆರೋಪಿಯಾಗಿರುವ ನೆಕ್ಕುಂಟಿ ನಾಗರಾಜ್ ಅವರೊಬ್ಬ ಬಿಜೆಪಿ ಕಾರ್ಯಕರ್ತರಷ್ಟೇ ಅಲ್ಲ, ಮುಖಂಡ ಸಹ ಆಗಿದ್ದಾರೆ.

ಶಿವರಾಜ ತಂಗಡಗಿ, ಸಚಿವ

ದಲಿತರಿಂದಲೇ ದಲಿತ ಹಣ ಲೂಟಿ | ಕೂಡಲೇ 187 ಕೋಟಿ ರು. ರಾಜ್ಯ ಸರಕಾರ ಬಿಡುಗಡೆಗೊಳಿಸಲು ಆರ್.ಅಶೋಕ್ ಆಗ್ರಹ

ನೈತಿಕ ಹೊಣೆ ಹೊತ್ತು ಸಿಎಂ ರಾಜೀನಾಮೆಗೆ ಒತ್ತಾಯ

ವಿಶ್ವವಾಣಿ ಸುದ್ದಿಮನೆ ವಿಧಾನಸಭೆ

ವಾಲ್ಮೀಕಿ ಅಭಿವೃದ್ಧಿ ನಿಗಮದಲ್ಲಿನ ಅಕ್ರಮಕ್ಕೆ ಸಂಬಂಧಿಸಿದಂತೆ ಎರಡನೇ ದಿನವೂ ಸರಕಾರದ ವಿರುದ್ಧ ವಾಕ್ಸಮರ ನಡೆಸಿದ ಪ್ರತಿಪಕ್ಷ ನಾಯಕ ಆರ್. ಅಶೋಕ್, ಕೂಡಲೇ ಪ್ರಕರಣವನ್ನು ಸಿಬಿಐಗೆ ವಹಿಸುವುದರೊಂದಿಗೆ ಮುಖ್ಯಮಂತ್ರಿ ಸಿದ್ದರಾಮಯ್ಯ ಅವರು ತಮ್ಮ ಸ್ಥಾನಕ್ಕೆ ರಾಜೀನಾಮೆ ನೀಡಬೇಕು ಎಂದು ಆಗ್ರಹಿಸಿದರು.

ಪ್ರಶ್ನೋತ್ತರ ಅವಧಿ ಬಳಿಕ ಮಾತನಾಡಿದ ಅವರು, ದಲಿತರ ಅಭಿವೃದ್ಧಿಗೆ ಮೀಸಲಿಟ್ಟಿದ್ದ 187 ಕೋಟಿ ರು.ಗಳನ್ನು ದಲಿತರೇ ನುಂಗಿದ್ದಾರೆ. ಆದ್ದರಿಂದ ಕೂಡಲೇ ಈ ಪ್ರಕರಣವನ್ನು ಸಿಬಿಐಗೆ ವಹಿಸಬೇಕು. ಜತೆಗೆ 187 ಕೋಟಿ ರು.ಗಳನ್ನು ಸರಕಾರ ನಿಗಮಕ್ಕೆ ನೀಡಬೇಕು ಹಾಗೂ ಇಡೀ ಪ್ರಕರಣದ ನೈತಿಕ ಹೊಣೆ ಹೊತ್ತು ಸಿದ್ದರಾಮಯ್ಯ ಅವರು ರಾಜೀನಾಮೆ ನೀಡಬೇಕು ಎಂದು ಆಗ್ರಹಿಸಿದರು.

ವಾಲ್ಮೀಕಿ ನಿಗಮದ ಹಣ ಅಕ್ರಮವಾಗಿ ದುರುಪಯೋಗ ಆಗಿರುವುದರ ಬಗ್ಗೆ ಸಿಬಿಐ ತನಿಖೆಗೆ ವಹಿಸಬೇಕು. ಈ ಆರೋಪದಲ್ಲಿ ಕಾನೂನು ವಿಚಾರ ಏನೇ ಇದ್ದರೂ ದಲಿತರ ಹಣ ದುರ್ಬಳಕೆಯಾಗಿರುವುದರಿಂದ ನೈತಿಕ ಹೊಣೆ ಹೊತ್ತು ಮುಖ್ಯಮಂತ್ರಿ ಸ್ಥಾನಕ್ಕೆ ರಾಜೀನಾಮೆ ನೀಡಬೇಕು ಎಂದು ಒತ್ತಾಯಿಸಿದರು. ಆಗ ಬಿಜೆಪಿ ಶಾಸಕರು ಮೇಜು ಕುಟ್ಟಿ ಸ್ವಾಗತಿಸಿದರು.

ಈ ಹಣ ವಾಲ್ಮೀಕಿ ಅಭಿವೃದ್ಧಿ ನಿಗಮದ ಹಣ ದುರುಪಯೋಗವಾಗಿರುವುದರ ಹೊಣೆಯನ್ನು ಯಾರೂ ಹೊತ್ತುಕೊಳ್ಳಲು ಸಿದ್ದರಿಲ್ಲ. ಸಮಾಜಕಲ್ಯಾಣ ಇಲಾಖೆ ನಮಗೆ ಸಂಬಂಧಿಸಿದಲ್ಲ ಎಂದು ಹೇಳಿದೆ. ಹಣಕಾಸು ಇಲಾಖೆ ನಾವು ಹಣ ಕೊಟ್ಟಿದ್ದೇವೆ. ನಮಗೇನೂ ಗೊತ್ತಿಲ್ಲ ಎಂದಿದೆ. ಮುಖ್ಯಮಂತ್ರಿಯವರು ಹಣ ಕೊಟ್ಟಿದ್ದೇವೆ, ನಮಗೆ ಸಂಬಂಧವಿಲ್ಲ ಎಂದು ಹೇಳಿದ್ದಾರೆ. ಹೀಗೆ ಒಬ್ಬರ ಮೇಲೆ ಮತ್ತೊಬ್ಬರು ವರ್ಗಾಯಿಸುತ್ತಿದ್ದಾರೆ. ಯಾರೂ ಅದರ ಹೊಣೆ ಹೊರುತ್ತಿಲ್ಲ. ಸರಕಾರಕ್ಕೆ ಜವಾಬ್ದಾರಿ ಇಲ್ಲವೇ? ಎಂದು ಪ್ರಶ್ನಿಸಿದರು.ಮುಖ್ಯಮಂತ್ರಿ ಹಣಕಾಸು ಖಾತೆಯನ್ನು ಹೊಂದಿದ್ದಾರೆ. ಹೀಗಾಗಿ ಹಣ ಮಂಜೂರಾಗುವುದು, ಹಣ ಖರ್ಚಾಗುವುದು ಎಲ್ಲದರ ಮಾಹಿತಿ ಇರುತ್ತದೆ. ಇಲ್ಲದಿದ್ದರೆ ಕೇಳಬೇಕಲ್ಲವೇ?. ಆ ಇಲಾಖೆಯ ಕಾರ್ಯದರ್ಶಿ, ಮುಖ್ಯ ಕಾರ್ಯದರ್ಶಿಯೂ ಮಾತನಾಡಲಿಲ್ಲ ಎಂದು ಟೀಕಿಸಿದರು. ಆಡಳಿತ ಪಕ್ಷದ ಮೊಗಸಾಲೆಯಲ್ಲಿ ಶಾಸಕರು, ದಲಿತರ ಮತದಾನದಿಂದ ಗೆದ್ದಿದ್ದೇವೆ. ದಲಿತರ ಹಣವನ್ನೇ ಹೊಡೆಯಬೇಕಿತ್ತೇ?. ಯಾವ ಮುಖವಿಟ್ಟುಕೊಂಡು ಮತ ಕೇಳೋಣ. ಲಿಂಗಾಯತರ, ಒಕ್ಕಲಿಗರ, ಬ್ರಾಹ್ಮಣರ ನಿಗಮದ ಹಣ ಹೊಡೆಯಬಾರದಿತ್ತೇ?. ಅವರು ಶ್ರೀಮಂತರು. ದಲಿತರ ಹಣ ಲೂಟಿಯಾಗಿದೆ ಎಂದು ಮಾತನಾಡಿಕೊಂಡಿದ್ದಾರೆ ಎಂದು ಟೀಕಿಸಿದರು.

ಗ್ರಾಮೀಣಾಭಿವೃದ್ಧಿ ಸಚಿವ ಪ್ರಿಯಾಂಕ್ ಖರ್ಗೆ ಮಾತನಾಡಿ, ದೇವರಾಜ ಅರಸು ಟ್ರಕ್ ಟರ್ಮಿನಲ್, ತಾಂಡಾ ಅಭಿವೃದ್ಧಿ ನಿಗಮದಲ್ಲೂ ಅವ್ಯವಹಾರವಾಗಿದೆ. ಅಲ್ಲಿಗೂ ಇ.ಡಿ., ಐಟಿ ಅಧಿಕಾರಿಗಳನ್ನು ಕಳುಹಿಸಿ ಎಂದು ಒತ್ತಾಯಿಸಿದರು. ಇದೇ ರೀತಿ ಕಾಂಗ್ರೆಸ್ ಮತ್ತು ಬಿಜೆಪಿ ಶಾಸಕರ ನಡುವೆ ಏರಿದ ಧ್ವನಿಯಲ್ಲಿ ವಾಗ್ವಾದ ನಡೆಯಿತು. ಆಗ ಮಧ್ಯಪ್ರವೇಶಿಸಿದ ಸಭಾಧ್ಯಕ್ಷ ಯು.ಟಿ.ಖಾದರ್ ಅವರು ಆಡಳಿತ ಮತ್ತು ಪ್ರತಿಪಕ್ಷ ಶಾಸಕರನ್ನು ಸಮಾಧಾನಪಡಿಸಿ ಮುಖ್ಯಮಂತ್ರಿಯವರು ಹೇಳಿಕೆ ನೀಡಲು ಅನುವು ಮಾಡಿಕೊಟ್ಟರು.

ಫಲಾನುಭವಿಗಳಿಗೆ ಸಿಗಬೇಕಾದ ಹಣ ತೆಲಂಗಾಣಕ್ಕೆ ಹೋಗಿದೆ. ಯಾರನ್ನು ಗುರಿ ಮಾಡುತ್ತೀರ?. ಯಾರು ರಾಜೀನಾಮೆ ಕೊಡುತ್ತಾರೆ?. 224 ಕ್ಷೇತ್ರದ ಮತದಾರರಿಗೆ ತಲುಪಬೇಕಾದ ಹಣ ದುರ್ಬಳಕೆಯಾಗಿದೆ. ದಲಿತರ ಬದುಕಿಗೆ ಸರಕಾರ ಕೊಳ್ಳಿ ಇಟ್ಟಿದೆ. ಶೋಷಿತ ಸಮುದಾಯದ ಹಣ ಲೂಟಿಯಾಗಿದೆ.

ಆರ್.ಅಶೋಕ್, ಪ್ರತಿಪಕ್ಷ ನಾಯಕ

ವಿಧಾನಸಭೆ ಕಲಾಪದ ವೇಳೆ ಮುಖ್ಯಮಂತ್ರಿ ಸಿದ್ದರಾಮಯ್ಯ ಮಾಹಿತಿ

7ನೇ ವೇತನ ಜಾರಿಗೆ ಹೆಚ್ಚುವರಿ 20ಸಾವಿರ ಕೋಟಿ ಅಗತ್ಯ

ವಿಧಾನಸಭೆ: 7ನೇ ರಾಜ್ಯ ವೇತನ ಆಯೋಗದ ಶಿಫಾರಸ್ಸಿನಂತೆ ರಾಜ್ಯ ಸರಕಾರಿ ನೌಕರರ ವೇತನ ಮತ್ತು ಪಿಂಚಣಿ ಪರಿಷ್ಕರಣೆ ಕುರಿತು ವಿಧಾನಸಭೆಯಲ್ಲಿ ಮುಖ್ಯಮಂತ್ರಿ ಸಿದ್ದರಾಮಯ್ಯ ಮಾಹಿತಿ ನೀಡಿದರು.

ವಿಧಾನಸಭೆಯಲ್ಲಿ ಈ ಬಗ್ಗೆ ಪ್ರಕಟಣೆ ನೀಡಿದ ಸಿದ್ದರಾಮಯ್ಯ ಅವರು, ರಾಜ್ಯ ಸರಕಾರಿ ನೌಕರರ ವೇತನ ಭತ್ಯೆ, ಪಿಂಚಣಿ ಪರಿಷ್ಕರಣೆಯ ಬೇಡಿಕೆಗಳನ್ನು ಪರಿಷ್ಕರಿಸಲು 19.11.2022ರಂದು 7ನೇ ರಾಜ್ಯ ವೇತನ ಆಯೋಗವನ್ನು ರಚಿಸಲಾಗಿತ್ತು. ಅದರಂತೆ, ವೇತನ ಆಯೋಗವು 24.03.2024 ರಂದು ವರದಿಯನ್ನು ಸಲ್ಲಿಸಿದೆ ಎಂದರು.

ಏಳನೇ ರಾಜ್ಯ ವೇತನ ಆಯೋಗದ ಶಿಫಾರಸಿನಂತೆ ಸರಕಾರಿ ನೌಕರರ ವೇತನ, ವೇತನ ಸಂಬಂಧಿತ ಭತ್ಯೆ, ಪಿಂಚಣಿಯನ್ನು 01.07.2022ರಿಂದ ಅನ್ವಯವಾಗುವಂತೆ ಪರಿಷ್ಕರಿಸಿ, 01.08.2024ರಿಂದ ಅನುಷ್ಠಾನಗೊಳಿಸಲು ಸೋಮವಾರ ಸಚಿವ ಸಂಪುಟ ಸಭೆಯಲ್ಲಿ ತೀರ್ಮಾನಿಸಲಾಗಿರುತ್ತದೆ. ಅದರಂತೆ 01.07.2022ಕ್ಕೆ ನೌಕರರ ಮೂಲ ವೇತನಕ್ಕೆ ಶೇಕಡಾ 31ರಷ್ಟು ತುಟ್ಟಿ ಭತ್ಯೆ ಮತ್ತು ಶೇ.27.50ರಷ್ಟು ಫಿಟ್‌ಮೆಂಟ್ ಸೇರಿಸಿ ವೇತನ ಮತ್ತು ಪಿಂಚಣಿ ಪರಿಷ್ಕರಿಸಲಾಗುವುದು. ಇದರಿಂದ ನೌಕರರ ಮೂಲ ವೇತನ ಮತ್ತು ಪಿಂಚಣಿಯಲ್ಲಿ ಶೇ.58.50ರಷ್ಟು ಹೆಚ್ಚಳವಾಗುತ್ತದೆ. ಮನೆಬಾಡಿಗೆ ಭತ್ಯೆಯಲ್ಲಿ ಶೇ. 32ರಷ್ಟು ಹೆಚ್ಚಳವಾಗುತ್ತದೆ ಎಂದು ವಿವರಿಸಿದರು.

2024-25ರ ಆಯವ್ಯಯದಲ್ಲಿ ಅಗತ್ಯ ಅನುದಾನ

ನೌಕರರ ಕನಿಷ್ಠ ಮೂಲ ವೇತನವು 17,000 ರಿಂದ 27,000ಕ್ಕೆ, ಗರಿಷ್ಠ ವೇತನವು 1,50,600 ರಿಂದ 2.41,200 ರು.ಗಳಿಗೆ ಪರಿಷ್ಕರಣೆಯಾಗುತ್ತದೆ. ನೌಕರರ ಕನಿಷ್ಠ ಪಿಂಚಣಿಯು 8,500 ರಿಂದ 13,500ಕ್ಕೆ ಮತ್ತು ಗರಿಷ್ಠ ಪಿಂಚಣಿಯು 75,300 ರಿಂದ 1,20,600 ರು.ಗಳಿಗೆ ಪರಿಷ್ಕರಣೆಗೊಳ್ಳುತ್ತದೆ. ಈ ಪರಿಷ್ಕರಣೆಯು, ಅನುದಾನಿತ ಶಿಕ್ಷಣ ಸಂಸ್ಥೆ ಮತ್ತು ಸ್ಥಳೀಯ ಸಂಸ್ಥೆಗಳ ನೌಕರರು, ವಿಶ್ವವಿದ್ಯಾಲಯಗಳ ಬೋಧಕೇತರ ಸಿಬ್ಬಂದಿಗಳಿಗೆ ಅನ್ವಯವಾಗುತ್ತದೆ. ನೌಕರರ ವೇತನ ಪರಿಷ್ಕರಣೆಯಿಂದ ರಾಜ್ಯ ಸರಕಾರಕ್ಕೆ ವಾರ್ಷಿಕ 20,208 ಕೋಟಿ ರು.ಗಳಷ್ಟು ಹೆಚ್ಚುವರಿ ವೆಚ್ಚ ಉಂಟಾಗುತ್ತದೆ. ಈ ಹೆಚ್ಚುವರಿ ವೆಚ್ಚಕ್ಕೆ 2024-25ರ ಆಯವ್ಯಯದಲ್ಲಿ ಅಗತ್ಯ ಅನುದಾನವನ್ನು ಮೀಸಲಿಡಲಾಗಿದೆ ಎಂದು ಸಿದ್ದರಾಮಯ್ಯ ಹೇಳಿದರು.

ಸಹಕಾರಿ ಬ್ಯಾಂಕ್‌ಗಳಿಗೆ ಸಾಲ ನೀಡುವಂತೆ ಸರಕಾರ ನಿರ್ದೇಶನ ನೀಡಲಿ: ದಿನೇಶ್ ಗೂಳಿಗೌಡ

ಚಡ್ಡಿ ಹಾಕಿಕೊಂಡು ಬರುವವರಿಗೂ ಸಾಲ ನೀಡಬೇಕು

ವಿಧಾನ ಪರಿಷತ್: ಚಡ್ಡಿ ಹಾಕಿಕೊಂಡು ಬರುವವರಿಗೂ ಸಹಕಾರಿ ಬ್ಯಾಂಕ್‌ಗಳು ಸಾಲ ನೀಡುವಂತೆ ಸರಕಾರ ಸಂಬಂಧಪಟ್ಟವರಿಗೆ ಸೂಕ್ತ ನಿರ್ಧಾರ ನೀಡಬೇಕೆಂದು ಕಾಂಗ್ರೆಸ್ ಸದಸ್ಯ ದಿನೇಶ್ ಗೂಳಿಗೌಡ ಪರಿಷತ್‌ನಲ್ಲಿ ಆಗ್ರಹಿಸಿದರು.

ಪ್ರಶ್ನೋತ್ತರ ಅವಧಿಯಲ್ಲಿ ಮಾತನಾಡಿದ ಅವರು, ಸಹಕಾರಿ ಬ್ಯಾಂಕ್‌ಗಳು ಇಂದು ಸಿ.ಟಿ.ರವಿ, ಭೋಜೇಗೌಡ ಅಂಥವರಿಗೆ ಮಾತ್ರ ಸಾಲ ಕೊಡುತ್ತಾರೆ. ಚಡ್ಡಿ ಹಾಕಿಕೊಂಡು ಬರುವವರಿಗೂ ಸಾಲ ಕೊಡಬೇಕು. ಈ ಹಿನ್ನಲೆಯಲ್ಲಿ ಸರಕಾರ ಸಹಕಾರಿ ಬ್ಯಾಂಕ್‌ಗಳ ಅಧಿಕಾರಿಗಳಿಗೆ ಸ್ಪಷ್ಟ ನಿರ್ದೇಶನ ನೀಡಬೇಕೆಂದು ಆಗ್ರಹಿಸಿದರು.

ಸರಕಾರ ಸಹಕಾರಿ ಬ್ಯಾಂಕ್‌ಗಳ ಮೂಲಕ ರೈತರಿಗೆ ಶೇ.95ರಷ್ಟು ಸಾಲ ನೀಡಿದ್ದೇವೆ ಎಂದು ಹೇಳುತ್ತಿದೆ. ಕಳೆದ ವರ್ಷ ಕೃಷಿ ಇಲಾಖೆಯು 148 ಲಕ್ಷ ಟನ್ ಆಹಾರ ಉತ್ಪಾದಿಸುವ ಗುರಿ ಹೊಂದಿತ್ತು. ವಾಸ್ತವವಾಗಿ 128 ಲಕ್ಷ ಟನ್ ಆಹಾರ ಉತ್ಪಾದನೆಯಾಯಿತು. 20 ಲಕ್ಷ ಟನ್ ಉತ್ಪಾದನೆಯಲ್ಲಿ ಹಿಂದೆ ಬಿದ್ದಿದ್ದೇವೆ ಎಂದು ವಿವರಿಸಿದರು.

ಅದೇ ರೀತಿ ಪ್ರಸಕ್ತ ವರ್ಷ 80 ಹೆಕ್ಟೇರ್ ಪ್ರದೇಶದಲ್ಲಿ ಬಿತ್ತನೆ ಗುರಿಯನ್ನು ಕೃಷಿ ಸಚಿವರಾದ ಚೆಲುವರಾಯಸ್ವಾಮಿ ಅವರು ಇಟ್ಟುಕೊಂಡಿದ್ದರು. ವಾಸ್ತವವಾಗಿ ಈವರೆಗೂ 60 ಲಕ್ಷ ಹೆಕ್ಟೇರ್‌ನಲ್ಲಿ ಬಿತ್ತನೆಯಾಗಿದೆ. ನಮ ರೈತರಿಗೆ ಸಕಾಲಕ್ಕೆ ಸರಿಯಾಗಿ ಬೀಜ, ಗೊಬ್ಬರ, ಯಂತ್ರೋಪಕರಣಗಳು ಸಿಗುವಂತೆ ಸರಕಾರ ಮುಂದಾಗಲಿ ಎಂದು ಒತ್ತಾಯಿಸಿದರು.

ಸದಸ್ಯ ಶಾಂತರಾಮ್ ಸಿದ್ದಿ ಅವರ ಮತ್ತೊಂದು ಪ್ರಶ್ನೆಗೆ ಉತ್ತರಿಸಿದ ರಾಜಣ್ಣ, ಲ್ಯಾಂಡ್ ಬ್ಯಾಂಕ್ ಮೂಲಕ ಅರಣ್ಯ ಪ್ರದೇಶಗಳಲ್ಲಿ ಕಿರು ಉತ್ಪನ್ನ ಬೆಳೆಯುವ ಅರಣ್ಯವಾಸಿಗಳಿಗೆ ಹೆಚ್ಚಿನ ಆರ್ಥಿಕ ನೆರವು ನೀಡಲು ಸರಕಾರ ಬದ್ಧವಾಗಿದೆ ಎಂದು ತಿಳಿಸಿದರು. ಅರಣ್ಯದಲ್ಲಿ ಸಿಗುವ ಕಿರು ಉತ್ಪನ್ನಗಳನ್ನು ಬಳಸಿಕೊಂಡು ಸಹಕಾರಿ ಬ್ಯಾಂಕ್‌ನಲ್ಲಿ ಮಾರಾಟ ಮಾಡಲು ಅವಕಾಶವಿದೆ. ಪ್ರಸ್ತುತ 11 ಜಿಲ್ಲೆಗಳಲ್ಲಿ ಈ ವ್ಯವಸ್ಥೆ ಇದೆ. ಅರಣ್ಯಗಳಲ್ಲಿ ಉತ್ಪನ್ನಗಳನ್ನು ಬಳಸಲು ಕೆಲವು ನಿಬಂಧನೆಗಳು ಇವೆ. ಇದು ನಮ ವ್ಯಾಪ್ತಿಗೆ ಬರುವುದಿಲ್ಲ. ರಾಜ್ಯ ಸರಕಾರ ಹಸ್ತಕ್ಷೇಪ ಮಾಡಲು ಅವಕಾಶವೂ ಇಲ್ಲ ಎಂದು ಸ್ಪಷ್ಟಪಡಿಸಿದರು.

ಅರ್ಜಿ ಹಾಕಿದ ಎಲ್ಲರಿಗೂ ಸಾಲ ನೀಡುವುದಿಲ್ಲ

ಸಹಕಾರ ಸಚಿವ ರಾಜಣ್ಣ ಮಾತನಾಡಿ, ಪ್ರತಿ ವರ್ಷ ಸಹಕಾರಿ ಇಲಾಖೆಯಿಂದ ಇಂತಿಷ್ಟು ಸಾಲ ನೀಡಬೇಕೆಂಬ ಗುರಿ ಇಟ್ಟುಕೊಂಡಿದ್ದೇವೆ. ಈ ಬಾರಿ ಶೇ.95ರಷ್ಟು ಗುರಿ ಮುಟ್ಟಿದ್ದೇವೆ. ಇದಕ್ಕಾಗಿ ಸದಸ್ಯರು ನನಗೆ ಅಭಿನಂದನೆ ಸಲ್ಲಿಸಬೇಕೆಂದು ನಿರೀಕ್ಷೆ ಇಟ್ಟುಕೊಂಡಿದ್ದೆ. ಆದರೆ ಅವರು ಶೇ.100ರಷ್ಟು ಗುರಿ ತಲುಪಿಲ್ಲ ಎಂದು ಹೇಳುತ್ತಿರುವುದು ಆಶ್ಚರ್ಯವಾಗುತ್ತಿದೆ ಎಂದು ಹಾಸ್ಯ ಮಾಡಿದರು. ರೈತರಿಗೆ ಅಲ್ಪಾವಧಿ ಸಾಲವನ್ನು ಶೂನ್ಯ ಬಡ್ಡಿ ದರದಲ್ಲಿ 3ರಿಂದ 5 ಲಕ್ಷದವರೆಗೆ ಹಾಗೂ ಮಧ್ಯಮಾವಧಿ ಸಾಲವನ್ನ 10ರಿಂದ 15 ಲಕ್ಷ ನೀಡುತ್ತೇವೆ. ಅರ್ಜಿ ಹಾಕಿದ ಎಲ್ಲರಿಗೂ ಸಾಲ ನೀಡುವುದಿಲ್ಲ. ರೈತರಿಗೆ ಸಾಲ ನೀಡಬೇಕಾದರೆ ಕೆಲವು ಮಾನದಂಡಗಳಿರುತ್ತವೆ. ಅದರ ಪ್ರಕಾರವೇ ಅಧಿಕಾರಿಗಳು ಸಾಲ ನೀಡುತ್ತಾರೆ ಎಂದು ಸದನಕ್ಕೆ ತಿಳಿಸಿದರು.

ಮೈಸೂರು ಕಾಗದ ಕಾರ್ಖಾನೆ ಪುನರಾರಂಭಕ್ಕೆ ಚಿಂತನೆ

ವಿಧಾನ ಪರಿಷತ್: ಹಣಕಾಸಿನ ಸಮಸ್ಯೆಯಿಂದ 2015ರಲ್ಲಿ ಸ್ಥಗಿತ ಮಾಡಲಾಗಿದ್ದ ಭದ್ರಾವತಿಯ ಮೈಸೂರು ಕಾಗದ ಕಾರ್ಖಾನೆ (ಎಂಪಿಎಂ) ಪುನರಾರಂಭಕ್ಕೆ ರಾಜ್ಯ ಸರಕಾರ ಚಿಂತನೆ ನಡೆಸಿದೆ. ಖಾಸಗಿ ಸಹಭಾಗಿತ್ವದಲ್ಲಿ ಮೈಸೂರು ಪೇಪರ್ ಮಿಲ್ಸ್ ಪುನಾರಂಭಕ್ಕೆ ಕ್ರಮ ಕೈಗೊಳ್ಳಲಾಗುತ್ತಿದೆ ಎಂದು ಕೈಗಾರಿಕಾ ಸಚಿವ ಎಂ.ಬಿ. ಪಾಟೀಲ್ ತಿಳಿಸಿದ್ದಾರೆ.

ಪರಿಷತ್ ಪ್ರಶ್ನೋತ್ತರ ಕಲಾಪದಲ್ಲಿ ಮಂಗಳವಾರ ಕಾಂಗ್ರೆಸ್ ಸದಸ್ಯೆ ಬಿಲ್ಕಿಸ್ ಬಾನು ಅವರು ಪ್ರಶ್ನೆಗೆ ಉತ್ತರಿಸಿದ ಅವರು, ಕಳೆದ ವರ್ಷ ಸೆಪ್ಟೆಂಬರ್‌ನಲ್ಲಿ ನಡೆದ ಅಧಿವೇಶನ ಸಮಯದಲ್ಲೂ ಮೈಸೂರು ಕಾಗದ ಕಾರ್ಖಾನೆ ಪುನರಾರಂಭದ ಬಗ್ಗೆ ಸಚಿವರು ಮಾತನಾಡಿದ್ದರು. ಹಣಕಾಸಿನ ಸಮಸ್ಯೆಯಿಂದ ಮೈಸೂರು ಪೇಪರ್ ಮಿಲ್ಸ್ ಅನ್ನು 2015ರಲ್ಲಿ ಸ್ಥಗಿತ ಮಾಡಲಾಗಿತ್ತು. ಜೂನ್ 2023ರ ಅಂತ್ಯಕ್ಕೆ 1,482 ಕೋಟಿ ಸಂಚಿತ ನಷ್ಟ ಆಗಿತ್ತು. ಖಾಸಗಿ ಅವರು ಕಂಪನಿ ಅವರಿಗೂ 3 ಬಾರಿ ಆಹ್ವಾನ ಮಾಡಿದ್ದೇವೆ. ಆದರೂ ಯಾರೂ ಕಾರ್ಖಾನೆ ಪ್ರಾರಂಭಕ್ಕೆ ಮುಂದೆ ಬರಲಿಲ್ಲ ಎಂದು ಮಾಹಿತಿ ನೀಡಿದ್ದರು, ಇದೀಗ ಮತ್ತೊಮ್ಮೆ ಮೈಸೂರು ಪೇಪರ್ ಮಿಲ್ಸ್ ಪುನರಾರಂಭ ಮಾಡುವುದಾಗಿ ಕಲಾಪದಲ್ಲಿ ತಿಳಿಸಿದ್ದಾರೆ.

ಸರಕಾರದಿಂದ ಯಾವುದೇ ಬೃಹತ್ ಕೈಗಾರಿಕೆ ಪ್ರಾರಂಭಿಸುವುದಿಲ್ಲ

ರಾಜ್ಯದಲ್ಲಿ ಹೊಸ ಕೈಗಾರಿಕೆ, ಉದ್ಯೋಗ ಸೃಷ್ಟಿ ಕುರಿತು ಪ್ರಕಾಶ್ ರಾಥೋಡ್ ಪ್ರಶ್ನೆಗೆ ಬೃಹತ್ ಕೈಗಾರಿಕಾ ಸಚಿವ ಎಂ.ಬಿ.ಪಾಟೀಲ್ ಉತ್ತರಿಸಿ, ಸರಕಾರದಿಂದ ಯಾವುದೇ ಬೃಹತ್ ಕೈಗಾರಿಕೆ ಪ್ರಾರಂಭಿಸುವುದಿಲ್ಲ. ಕಳೆದ ಸಾಲಿನಲ್ಲಿ 591 ಕೋಟಿ ಬಂಡವಾಳ ಹೂಡಿಕೆ ಯೋಜನೆಗಳಿಗೆ ಅನುಮೋದನೆ ನೀಡಲಾಗಿದೆ. ಈ ಯೋಜನೆಗಳಿಂದ 1,56,989 ಉದ್ಯೋಗ ಸೃಷ್ಟಿಯಾಗಲಿದೆ. ಈ ಯೋಜನೆಗಳ ಅನುಷ್ಠಾನಕ್ಕೆ 3-4 ವರ್ಷ ಬೇಕಾಗುತ್ತದೆ ಎಂದು ತಿಳಿಸಿದರು.

ವಾಲ್ಮೀಕಿ ಹೀಟ್‌ಗೆ ಎಸಿ ಕಡಿಮೆ ಮಾಡಿದ್ದಾರೆ: ಪಾಟೀಲ್ ವ್ಯಂಗ್ಯ

ಸದನದಲ್ಲಿ ಸೋಮವಾರಕ್ಕೆ ಹೋಲಿಸಿದರೆ ಮಂಗಳವಾರ ಕೊಂಚ ಬಿಸಿಬಿಸಿ ಚರ್ಚೆ ಜೋರಾಗಿಯೇ ಇತ್ತು. ವಿಧಾನಸಭೆ, ಪರಿಷತ್‌ನಲ್ಲಿ ಹಲವು ಬಾರಿ ಇದೇ ವಿಷಯಕ್ಕೆ ಸದನವನ್ನು ಮುಂದೂಡಿದ ಘಟನೆಯೂ ನಡೆಯಿತು. ಈ ವೇಳೆ ಪ್ರಶ್ನೋತ್ತರ ಅವಧಿಯ ಬಳಿಕ ಸದನ ಮುಂದೂಡಿಕೆಯಾಗಿತ್ತು. ಆಗ ಸದನದೊಳಗೆ ಆಗಮಿಸಿದ ಬಿಜೆಪಿ ಹಿರಿಯ ಶಾಸಕ ಸಿ.ಸಿ. ಪಾಟೀಲ್, ಎಸಿಯನ್ನು ಯಾಕೆ ಇಷ್ಟು ಕಡಿಮೆಗೆ ಇಟ್ಟಿದ್ದಾರೆ ಎಂದು ಅಲ್ಲಿದ್ದ ಸಿಬ್ಬಂದಿಯನ್ನು ಪ್ರಶ್ನಿಸಿದರು. ಅದಕ್ಕೆ ಯಾರೂ ಪ್ರತಿಕ್ರಿಯಿಸಲಿಲ್ಲ. ಬಳಿಕ ಅದೇ ಪ್ರಶ್ನೆಯನ್ನು ಮಾಧ್ಯಮದವರನ್ನೂ ಕೇಳಿದರು, ಅದಕ್ಕೂ ಪ್ರತಿಕ್ರಿಯೆ ಬರಲಿಲ್ಲ. ಕೊನೆಗೆ ಎಸಿಯನ್ನು ಕಡಿಮೆ ಮಾಡಿರು ವುದಕ್ಕೆ ಅವರೇ ಉತ್ತರ ಕಂಡುಕೊಂಡರು. ಅದೇನೆಂದರೆ, ‘ವಾಲ್ಮೀಕಿ ಅಭಿವೃದ್ಧಿ ನಿಗಮದ ಹಗರಣದ ಬಿಸಿ ಹೆಚ್ಚಾಗುತ್ತಿರು ವುದರಿಂದ ಕೂಲ್ ಆಗಿರಲು ಎಸಿಯನ್ನು ಕಡಿಮೆ ಮಾಡಿದ್ದಾರಂತೆ’.

ನನ್ನ ಮೇಲೆ ನಿಮಗೇಕೆ ಸಿಟ್ಟು?

ಮಂಗಳವಾರ ವಿಧಾನಸಭಾ ಕಲಾಪದಲ್ಲಿ ಆಡಳಿತ-ಪ್ರತಿಪಕ್ಷ ಶಾಸಕರಲ್ಲಿ ಕೊಂಚ ಉತ್ಸಾಹ ಹೆಚ್ಚಾಗಿ ಯೇ ಇತ್ತು. ಅದಕ್ಕೆ ಯಾವುದಾ ದರೂ ಸಣ್ಣ ವಿಷಯ ಸಿಕ್ಕರೂ ದೊಡ್ಡ ವಾಕ್ಸಮ ರಕ್ಕೆ ವೇದಿಕೆ ಯನ್ನು ಸಿದ್ಧಪಡಿಸಿಕೊಂಡು, ಒಟ್ಟಿಗೆ ಮಾತನಾಡು ತ್ತಿದ್ದರು. ಖಾದರ್ ಅವರು ಬೆಳಗ್ಗೆ ಪ್ರಶ್ನೋತ್ತರದ ಬಳಿಕ ಉಪಸಭಾಧ್ಯಕ್ಷರನ್ನು ಬಿಟ್ಟು ರೆಸ್ಟ್‌ಗೆ ಹೋಗಿದ್ದರು. ಈ ವೇಳೆ ಬಿಜೆಪಿ-ಕಾಂಗ್ರೆಸ್ ನಡುವೆ ವಾಕ್ಸಮರ ನಡೆದಿದ್ದ ರಿಂದ, ವಾಪಸಾಗಿ ಸದನವನ್ನು ಮುಂದೂಡಿ ದ್ದರು. ಬಳಿಕ ಅಶೋಕ್ ಮಾತನಾಡುವಾಗಲೂ ತೆರಳಿದರು. ಆದರೆ ಆಗಲೂ, ಇನ್ಯಾವುದೋ ವಿಷಯವನ್ನು ಮುಂದಿಟ್ಟುಕೊಂಡು ಗಲಾಟೆ ಶುರುವಾಗಿದೆ. ಆಗ ವಾಪಸಾದ ಖಾದರ್, ಐದು ನಿಮಿಷ ರೆಸ್ಟ್ ಮಾಡಲು ಬಿಡದಂತೆ ಕಿತ್ತಾಡುತ್ತಿದ್ದೀರಾ. ನಿಮಗೆ ನನ್ನ ಮೇಲೇನಾದರೂ ಸಿಟ್ಟಿದೆಯೇ ಎಂದು ಪ್ರಶ್ನಿಸಿದರು.

↓ಮೊದಲಪುಟದಿಂದ

220 ಕೋಟಿಗೂ ಹೆಚ್ಚು ವಂಚನೆ

ಅಧಿಕೃತ ದಾಖಲೆಗಳ ಪ್ರಕಾರ, 2018ರಿಂದ ಈಚೆಗೆ ಒಟ್ಟು ಏಳು ನಿಗಮಗಳಲ್ಲಿ ಅಕ್ರಮವಾಗಿ ಹಣ ವರ್ಗಾವಣೆಯಾಗಿದೆ. ಈ ಬಗ್ಗೆ ಸಿಬಿಐ, ಸಿಐಡಿ, ಸಿಸಿಬಿ ಸೇರಿದಂತೆ ವಿವಿಧ ತನಿಖಾ ಸಂಸ್ಥೆಗಳಿಂದ ತನಿಖೆ ನಡೆಸಲಾಗುತ್ತಿದೆ. ಈ ಎಲ್ಲ ಹಗರಣಗಳನ್ನು ಸೂಕ್ಷ್ಮವಾಗಿ ಗಮನಿಸಿದಾಗ, ಈ ಎಲ್ಲವೂ, ಒಂದೇ ಮಾದರಿಯಲ್ಲಾಗಿರುವುದು ಸ್ಪಷ್ಟವಾಗಿದೆ. ದೇವರಾಜ್ ಅರಸ್ ಟ್ರಕ್ ಟರ್ಮಿನಲ್ ನಿಗಮದಲ್ಲಿ ಸ್ವಂತ ಅಧ್ಯಕ್ಷರಾಗಿದ್ದ ವೀರಯ್ಯ ಅವರ ಖಾತೆಗೆ ಮೂರು ಕೋಟಿ ರು. ವರ್ಗಾಯಿಸಲಾಗಿದೆ. ಇದರೊಂದಿಗೆ ವಿವಿಧ ಖಾತೆಗಳಿಗೆ 47 ಕೋಟಿ ರು. ಅಕ್ರಮವಾಗಿ ವರ್ಗಾವಣೆ ಮಾಡಿರುವುದು ಸ್ಪಷ್ಟವಾಗಿದೆ. ಇದೀಗ ಇದೇ ಪ್ರಕರಣದಲ್ಲಿ ವೀರಯ್ಯ ಅವರನ್ನು ಸಿಐಡಿ ಅಧಿಕಾರಿಗಳು ಬಂಧಿಸಿದ್ದು, ವಿಚಾರಣೆಗೆ ಒಳಪಡಿಸಿದ್ದಾರೆ.

ಯಾವ ನಿಗಮದಲ್ಲಿ ಎಷ್ಟು ಅಕ್ರಮ

ನಿಗಮ	ಪ್ರಕರಣ	ಅವಧಿ	ಮುಖ್ಯಮಂತ್ರಿ ಯಾರು?
ಭೋವಿ ನಿಗಮ	ಅಕ್ರಮವಾಗಿ 87 ಕೋಟಿ ವಿವಿಧ ಖಾತೆಗೆ ವರ್ಗಾವಣೆ	ಫೆ.2022	ಬಸವರಾಜ ಬೊಮ್ಮಾಯಿ (ಬಿಜೆಪಿ)
ಕೃಷಿ ಮಾರುಕಟ್ಟೆ ಮಂಡಳಿ	47.16 ಕೋಟಿ ಸ್ಥಿರ ಠೇವಣಿಯ ಮೊತ್ತ ಖಾಸಗಿ ವ್ಯಕ್ತಿಗಳಿಗೆ ಸಂದಾಯ	ಜನವರಿ 2020	ಯಡಿಯೂರಪ್ಪ(ಬಿಜೆಪಿ)
ಕರ್ನಾಟಕ ಕರಕುಶಲ ಅಭಿವೃದ್ಧಿ ನಿಗಮ	ವಿಜಯ ಬ್ಯಾಂಕ್‌ನ ನಿಗಮದ 22.43 ಕೋಟಿ ಸ್ಥಿರ ಠೇವಣಿ ಖಾಸಗಿ ವ್ಯಕ್ತಿಗೆ ಸಂದಾಯ	ಏ.2019	ಬಿ.ಎಸ್.ಯಡಿಯೂರಪ್ಪ (ಬಿಜೆಪಿ)
ಅಂಬೇಡ್ಕರ್ ನಿಗಮ	4.95 ಕೋಟಿ ಬ್ಯಾಂಕ್ ಖಾತೆಯಿಂದ 10 ಮಂದಿ ಖಾಸಗಿ ಮಂದಿಗೆ ವರ್ಗಾವಣೆ	ಜೂನ್.2018	ಎಚ್.ಡಿ. ಕುಮಾರಸ್ವಾಮಿ (ಜೆಡಿಎಸ್)
ದೇವರಾಜ್ ಟ್ರಕ್ ಟರ್ಮಿನಲ್ ನಿಗಮ	ಅಕ್ರಮ ವರ್ಗಾವಣೆಯಿಂದ 47 ಕೋಟಿ ನಷ್ಟ, ನಿಗಮದ ಅಧ್ಯಕ್ಷ ವೀರಯ್ಯ ಖಾತೆಗೆ ಮೂರು ಕೋಟಿ ವರ್ಗಾವಣೆ	2021-2023	2021-2023 ಬಸವರಾಜ ಬೊಮ್ಮಾಯಿ (ಬಿಜೆಪಿ)
ಕರ್ನಾಟಕ ಮಾಲಿನ್ಯ ನಿಯಂತ್ರಣ ಮಂಡಳಿ	ಇಲಾಖೆಯ ಗಮನಕ್ಕೆ ತಾರದೆ 10 ಕೋಟಿ ಅಕ್ರಮವಾಗಿ ವರ್ಗಾವಣೆ	ಮೇ.2013	ಜಗದೀಶ್ ಶೆಟ್ಟರ್(ಬಿಜೆಪಿ)
ಕೆಐಎಡಿಬಿ	ಬೆಂಗಳೂರಿನಲ್ಲಿನ ಬ್ಯಾಂಕ್‌ನ ಖಾತೆಯಿಂದ ಸೇಲಂ ಖಾತೆಗೆ ವರ್ಗ	ಸೆ.2012	ಜಗದೀಶ್ ಶೆಟ್ಟರ್(ಬಿಜೆಪಿ)

ವಿಶ್ವವಾಣಿ

ಸಂಪಾದಕೀಯ

ಹೆದ್ದಾರಿ ದುರಂತಕ್ಕೆ ಅಧಿಕಾರಿಗಳು ಹೊಣೆ

ರಾಜ್ಯದ ಕರಾವಳಿ ಮತ್ತು ಮಲೆನಾಡಿನಲ್ಲಿ ವ್ಯಾಪಕ ಮಳೆಯಾಗುತ್ತಿದೆ. ನದಿಗಳು ಉಕ್ಕಿ ಹರಿಯುತ್ತಿದ್ದು, ಮಳೆ ಇದೇ ರೀತಿ ಮುಂದುವರಿದರೆ ಈ ವಾರದೊಳಗೆ ಪ್ರಮುಖ ಜಲಾಶಯಗಳು ತುಂಬುವ ನಿರೀಕ್ಷೆ ಇದೆ. ಈ ನಡುವೆ ಮಳೆಯ ಕಾರಣದಿಂದ ಅಲ್ಲಲ್ಲಿ ಅನಾಹುತಗಳು ಸಂಭವಿಸಿರುವ ವರದಿಗಳು ಬರುತ್ತಿವೆ. ಬಹುತೇಕ ಎಲ್ಲ ದುರಂತಗಳಿಗೆ ನಮ್ಮ ಎಡವಟ್ಟುಗಳೇ ಪ್ರಮುಖ ಕಾರಣವಾಗಿವೆ. ಉತ್ತರ ಕನ್ನಡ ಜಿಲ್ಲೆಯ ಅಂಕೋಲಾ ಸಮೀಪದ ಶಿರೂರು ಗ್ರಾಮದ ಹೆದ್ದಾರಿಯಲ್ಲಿ ಮಂಗಳವಾರ ಭೂಕುಸಿತವುಂಟಾಗಿ ಹಲವು ಅಮಾಯಕ ಜೀವಗಳು ಬಲಿಯಾಗಿವೆ. ಕಾರವಾರ-ಕುಮಟಾ ರಾಷ್ಟ್ರೀಯ ಹೆದ್ದಾರಿ 66ರಲ್ಲಿ ಸಂಚಾರ ಸ್ಥಗಿತಗೊಂಡಿದೆ. ಗುಡ್ಡ ಕುಸಿದ ಸ್ಥಳದಲ್ಲಿ ಹೊಟೇಲ್ ನಡೆಸುತ್ತಿದ್ದ ಕುಟುಂಬದ ಸದಸ್ಯರು ಮತ್ತು ಹೆದ್ದಾರಿಯಲ್ಲಿ ಕಾರಿನಲ್ಲಿ ಪಯಣಿಸುತ್ತಿದ್ದ ಐವರು ಮಣ್ಣಿನಡಿ ಸಿಲುಕಿರುವ ಶಂಕೆ ವ್ಯಕ್ತವಾಗಿದೆ. ಗುಡ್ಡ ಕುಸಿದ ರಭಸಕ್ಕೆ ರಸ್ತೆಯಲ್ಲಿ ನಿಂತಿದ್ದ ಗ್ಯಾಸ್ ಟ್ಯಾಂಕರ್ ನದಿಗೆ ಉರುಳಿ, ಕೊಚ್ಚಿ ಕೊಂಡು ಹೋಗಿದೆ. ಲಾರಿಯಲ್ಲಿದ್ದ ಚಾಲಕ ಮತ್ತು ಕ್ಲೀನರ್ ಬಗ್ಗೆ ಮಾಹಿತಿ ಬರಬೇಕಾಗಿದೆ. ಹಲವು ವಾಹನಗಳೂ ಮಣ್ಣಿನಡಿ ಸಿಲುಕಿಕೊಂಡಿವೆ. ಮೇಲ್ನೋಟಕ್ಕೆ ಇದು ಮಳೆಯಿಂದ ಸಂಭವಿಸಿದ ದುರಂತ ಎನಿಸಿದರೂ, ರಸ್ತೆ ಅಗಲೀಕರಣಕ್ಕೆ ಮಾಡಿದ ಕಾಮಗಾರಿಯಲ್ಲಿನ ದೋಷವೇ ಈ ಅವಘಡಕ್ಕೆ ಕಾರಣ ಎನ್ನಲಾಗಿದೆ. ಕಳೆದ ಒಂದು ದಶಕದಿಂದ ರಾಜ್ಯದ ಎಲ್ಲೆಡೆ ಹೆದ್ದಾರಿ ಅಗಲೀಕರಣ ನಡೆದಿದೆ. ಬಯಲು ಪ್ರದೇಶದಲ್ಲಿ ಅಗಲೀಕರಣ ಎಂದರೆ ರಸ್ತೆ ವಿಸ್ತರಣೆ. ಆದರೆ ವರ್ಷದ ಕನಿಷ್ಠ ನಾಲ್ಕೈದು ತಿಂಗಳು ಜಡಿ ಮಳೆ ಸುರಿಯುವ ಮಲೆನಾಡು, ಕರಾವಳಿಯಲ್ಲಿ ಅಲ್ಲಿನ ಭೌಗೋಳಿಕ ಪರಿಸ್ಥಿತಿಗೆ ಅನುಗುಣವಾಗಿ ಕಾಮಗಾರಿ ನಡೆಸಬೇಕು. ಜೆಸಿಬಿ ಮೂಲಕ ಮುಗಿಲೆತ್ತರದ ಬೆಟ್ಟವನ್ನು ಕಡಿದು ರಸ್ತೆ ಅಗಲ ಮಾಡುವುದು ಸುಲಭ. ಆದರೆ ಮಳೆಗಾಲದಲ್ಲಿ ಈ ಬೆಟ್ಟ ಕುಸಿಯದಂತೆ ನೋಡಿಕೊಳ್ಳುವ ಜವಾಬ್ದಾರಿಯೂ ಕಾಮಗಾರಿ ನಡೆಸುವ ಸಂಸ್ಥೆಗಿದೆ. ಇಂತಹ ಭಾಗಗಳಲ್ಲಿ ಕಾಮಗಾರಿ ಹೀಗೆಯೇ ಇರಬೇಕೆಂದು ಹೆದ್ದಾರಿ ಪ್ರಾಧಿಕಾರದ ಅಧಿಕಾರಿಗಳು ಸ್ಥಾಯಿ ನಿಯಮಗಳನ್ನು ರೂಪಿಸಬೇಕು. ಅಂಕೋಲಾದ ಶಿರೂರು ಬಳಿ ಹೆದ್ದಾರಿ ವಿಸ್ತರಣೆಯ ಗುತ್ತಿಗೆ ಪಡೆದ ಸಂಸ್ಥೆ ಮತ್ತು ಕಾಮಗಾರಿ ಉಸ್ತುವಾರಿ ವಹಿಸಿದ ಹೆದ್ದಾರಿ ಪ್ರಾಧಿಕಾರದ ಅಧಿಕಾರಿಗಳನ್ನು ಈ ದುರಂತಕ್ಕೆ ಹೊಣೆ ಮಾಡಬೇಕು. ಸಾರ್ವಜನಿಕ ಕಾಮಗಾರಿಗಳನ್ನು ನಡೆಸುವಾಗ ಭವಿಷ್ಯದ ಅಪಾಯವನ್ನು ಗ್ರಹಿಸಿ ಮುನ್ನೆಚ್ಚರಿಕೆ ವಹಿಸುವ ಮನೋಭಾವ ಇದ್ದರೆ ಇಂತಹ ಅನ್ಯಾಯದ ಸಾವುಗಳನ್ನು ತಪ್ಪಿಸಬಹುದು.

ಸೊಂಪಾದಕೀಯ

ಒನ್ ಮೋರ್ ಜಾಮೀನ್ ಪ್ಲೀಸ್

ಅದೇನೋ ಅಂತಾರಲ್ಲ, ದೇವರು ಕೊಟ್ರೂ ಪೂಜಾರಿ ಕೊಡ್ಲಿಲ್ಲ ಅಂತ. ಅಂಥ ಕಥೆ ಇದು. ಪಾಪ, ಜೈಲರ್‌ಗಳು ಮಾಡಿದ ತಪ್ಪಿನಿಂದ ತಪ್ಪೇ ಮಾಡದೇ ಜೈಲಲ್ಲಿ ಕೊಳೆಯಬೇಕಾದ ಪರಿಸ್ಥಿತಿ ಗುಜರಾತ್‌ನ ಚಂದನ್ ಠಾಕೂರ್ ಎಂಬಾತನದ್ದು. ಈತ ಕೊಲೆ ಪ್ರಕರಣವೊಂದರಲ್ಲಿ ತಗಾಲಾಕಿ ಕೊಂಡಿದ್ದ. ಕೋರ್ಟು ಶಿಕ್ಷೆಯನ್ನು ಅಮಾನತು ಮಾಡಿ ಈತನಿಗೆ 2021ರಲ್ಲೇ ಜಾಮೀನು ಕೊಟ್ಟಿತ್ತು. ಆದರೆ ಕೋರ್ಟು ಇಮೇಲಲ್ಲಿ ಕಳಿಸಿದ ಆರ್ಡರ್ ಅನ್ನು ಜೈಲಲ್ಲಿರೋರು ನೋಡಿರಲಿಲ್ಲವಂತೆ. ಹಾಗಾಗಿ ಈತ ಪಾಪ ತನಗಿನ್ನೂ ಜಾಮೀನು ಸಿಕ್ಕಿಲ್ಲ ಅಂದುಕೊಂಡೇ ಕತ್ತಲ ಕೋಣೆಯಲ್ಲಿ ಕೂತಿದ್ದ. ಕತ್ಲಲ್ಲಿ ಕೂತಿದ್ದ ಈತನಿಗೆ ಜಾಮೀನು ಕೊಡಿಸೋಕೆ ಯಾವತ್ತು ಹೋಗ್ಬಾರ್ದು ರೀ ಅಂತ ಇದುವರೆಗೆ ಯಾರೂ ಈತನ ಸಂಪರ್ಕಕ್ಕೆ ಬಂದಿರಲಿಲ್ಲ. ಈಗ ಮೂರು ವರ್ಷದ ನಂತರ ಮತ್ತೆ ಕೋರ್ಟಿಗೆ ಜಾಮೀನಿಗಾಗಿ ಅರ್ಜಿ ಹಾಕಿದಾಗ, ಅಯ್ಯೋ, ನಿಂಗೆ ಎಷ್ಟ್ ಸಲನಯ್ಯಾ ನ್ಯಾಯ ಕೊಡಿಸೋದು ಅಂತ ಕೋರ್ಟು ಪ್ರಶ್ನೆ ಹಾಕಿದೆ. ಅದಕ್ಕೆ ಕಾರಣ ಕೋರ್ಟಿನ ರೆಕಾರ್ಡುಗಳ ಪ್ರಕಾರ ಈತ 2021ರಲ್ಲೇ ಬಿಡುಗಡೆ ಆಗಿದ್ದಾನೆ. ಈಗ ಕೋರ್ಟು ಮೇಲಲ್ಲಿ ಕಳಿಸಿದ್ರೂ ಕಣ್ಣೆತ್ತಿ ನೋಡದ ಜೈಲರ್‌ಗೆ 1 ಲಕ್ಷ ರುಪಾಯಿ ದಂಡ ವಿಧಿಸಲಾಗಿದೆ. ಪಾಪ, ಜೈಲಲ್ಲಿ ಇಂಟರ್ನೆಟ್ ಇರಲಿಲ್ಲವೋ ಏನೋ, ಒಟ್ಟಿನಲ್ಲಿ ಈಗ ಆ ಜೈಲರ್‌ಒಂದು ಲಕ್ಷ ದಂಡ ಪೀಕುವಂತಾಗಿದೆ. ಅನ್ಯಾಯವಾಗಿ 3 ವರ್ಷ ಜೈಲಲ್ಲಿ ಕಳೆದಿದ್ದಕ್ಕೆ ಬರೀ ಒಂದು ಲಕ್ಷನಾ ಅಂತ ಚಂದನ್ ಠಾಕೂರ್ ಪ್ರಶ್ನೆ ಮಾಡಿಲ್ಲ. ಆದರೂ 3 ವರ್ಷ ಶಿಕ್ಷೆ ಆಗಿರುವ ಆರೋಪಿಯೊಬ್ಬ ಒಂದು ಲಕ್ಷ ಹಣ ಕೊಟ್ರೆ ಅವನನ್ನು ಹಂಗೇ ಬಿಟ್ಟು ಬಿಡುತ್ತದಾ ನಮ್ಮ ಕಾನೂನು ವ್ಯವಸ್ಥೆ ಅನ್ನೋದು ಕೇಳಬೇಕಾದ ಪ್ರಶ್ನೆ ಬಿಡಿ. ಆದರೂ ಇಂತಹ ಗಂಭೀರ ವಿಷಯಗಳಲ್ಲಿ ಇಷ್ಟೊಂದು ನಿರ್ಲಕ್ಷ್ಯ ತೋರಿಸಿರುವ ಜೈಲರ್‌ಗಳನ್ನು ನೋಡಿದಾಗ ಸಿಟ್ಟು ಬರೋದು ಸಹಜ. ಮೊದಲೇ ನಮ್ಮ ದೇಶದ ಕೋರ್ಟುಗಳಲ್ಲಿ ಕೇಸುಗಳು ಇತ್ಯರ್ಥ ಆಗೋದು ವಿಳಂಬ. ಅಂಥದ್ರಲ್ಲಿ ಕೋರ್ಟು ತೀರ್ಪು ಕೊಟ್ರೂ, ಅದನ್ನು ಜೈಲರ್‌ಗಳು ನೋಡೇ ಇಲ್ಲ ಅಂದ್ರೆ, ಹೆಂಗೆ? ಒಟ್ಟಿನಲ್ಲಿ ಈ ಸುದ್ದಿ ಕೇಳಿ, ನಮ್ಮ ರಜನೀಕಾಂತ್ ಅವರಂಥ ಜೈಲರ್ ಇದ್ದಿದ್ರೆ, ಇಂಥ ಅನಾಹುತ ಆಗ್ತಾ ಇರಲಿಲ್ಲ ಬಿಡಿ ಅಂತ ಜೈಲಿನಲ್ಲಿರೋ ಖೈದಿಗಳು ಲೊಚಗುಟ್ಟುತ್ತಿದ್ದಾರಂತೆ.

ಸಂಪಾದಕರ ಸದ್ಯಶೋಧನೆ

ನಾನಾಸಾಹೇಬ್ ಪರುಳೇಕರ್ ನೆನಪು

ನೀವು ನಾನಾಸಾಹೇಬ್ ಪರುಳೇಕರ್ ಹೆಸರನ್ನು ಕೇಳಿರುವ ಸಾಧ್ಯತೆ ಕಮ್ಮಿ. ಮರಾಠಿ ಪತ್ರಿಕೆ ಓದುವ, ಅರವತ್ತು ವಯಸ್ಸು ದಾಟಿದ ಕನ್ನಡಿಗರು, ಅದರಲ್ಲೂ ವಿಶೇಷವಾಗಿ ಬೆಳಗಾವಿಯ ಕನ್ನಡಿಗರು ಇವರ ಹೆಸರನ್ನು ಕೇಳಿರಬಹುದು. ನಾನಾಸಾಹೇಬ್ ಪರುಳೇಕರ್ ಎಂದೇ ಖ್ಯಾತರಾದ, ನಾರಾಯಣ ಭಿಕಾಜಿ ಪರುಳೇಕರ್ ಮಹಾರಾಷ್ಟ್ರದಲ್ಲಿ ಇಂದಿಗೂ ಪರಿಚಿತ. ಪುಣೆ ಸೇರಿದಂತೆ, ಮಹಾರಾಷ್ಟ್ರದ ಅನೇಕ ಊರುಗಳಲ್ಲಿ ಅವರ ಹೆಸರಿನಲ್ಲಿ ರಸ್ತೆ, ಮಹಾವಿದ್ಯಾಲಯ, ಶಿಕ್ಷಣ ಸಂಸ್ಥೆಗಳಿವೆ. ಮರಾಠಿ ಪತ್ರಿಕೋದ್ಯಮದಲ್ಲಿ ಉತ್ತಮ ಸಾಧನೆ ಮಾಡಿದವರಿಗೆ ಪ್ರತಿ ವರ್ಷ ನಾನಾಸಾಹೇಬ್ ಪರುಳೇಕರ್ ಪ್ರಶಸ್ತಿ ನೀಡಿ ಗೌರವಿಸಲಾಗುತ್ತದೆ. ಆದರೆ ಈಗಿನ ಕಾಲದ ಮರಾಠಿ ಭಾಷಿಕರು ಅವರ ಹೆಸರನ್ನು ನೆನಪು ಮಾಡಿಕೊಳ್ಳುವ ಸಾಧ್ಯತೆ ಕಮ್ಮಿ. ಕಾರಣ ಅವರು ನಿಧನರಾಗಿಯೇ ಸುಮಾರು ಅರ್ಧ ಶತಮಾನ ಆಗುತ್ತಾ ಬಂತು. ಆದರೆ ಇಂದಿಗೂ ಹಳೆ ಕಾಲದ ಪತ್ರಿಕಾ ಓದುಗರು ಮಾತ್ರ ಅವರ ಹೆಸರು ಪ್ರಸ್ತಾಪವಾದಾಗಲೆಲ್ಲಾ, ಅವರ ಕುರಿತು ಅತ್ಯಂತ ವಿನೀತ ಮತ್ತು ಗೌರವ ಭಾವದಿಂದ ಮಾತಾಡುವುದನ್ನು ಕೇಳಿದ್ದೇನೆ. ಮೂಲತಃ ಪರುಳೇಕರರು 'ಸಕಾಳ' ಮರಾಠಿ ದಿನಪತ್ರಿಕೆಯ ಸಂಸ್ಥಾಪಕ ಸಂಪಾದಕರು. ಇಪ್ಪತ್ತನೇ ಶತಮಾನದ ಆರಂಭದ ದಿನಗಳಲ್ಲಿ ಅಮೆರಿಕದ ಕೊಲಂಬಿಯಾ ವಿಶ್ವವಿದ್ಯಾಲಯದಲ್ಲಿ ಪತ್ರಿಕೋದ್ಯಮವನ್ನು ಅಭ್ಯಸಿಸಿದ ನಂತರ, ಪರುಳೇಕರ್ 1932 ರಲ್ಲಿ 'ಸಕಾಳ'ವನ್ನು ಸ್ಥಾಪಿಸಿದರು. ಆ ದಿನಗಳಲ್ಲಿ, ಅಮೆರಿಕದ ಪತ್ರಿಕೆಗಳ ಪ್ರಭಾವ 'ಸಕಾಳ'ದಲ್ಲಿ ಕಾಣಬಹುದಾಗಿತ್ತು. ಆರಂಭದ ದಿನಗಳಲ್ಲಿ ಸ್ವಾತಂತ್ರ್ಯ ಹೋರಾಟಕ್ಕೆ ಮುಡಿಪಾಗಿದ್ದ ಪತ್ರಿಕೆ, ಅನಂತರ ಅತ್ಯಂತ ವಿಶ್ವಾಸಾರ್ಹ ಪತ್ರಿಕೆಯಾಗಿ ಮರಾಠಿ ಓದುಗರ ಜನಮಾನಸದಲ್ಲಿ ಮನೆಮಾಡಿತು. ಆದರ್ಶವಾದಿ ಪತ್ರಿಕೋದ್ಯಮಿ ಎಂದೇ ಕರೆಯಿಸಿಕೊಳ್ಳುತ್ತಿದ್ದ ಪರುಳೇಕರ್, ಮುಖಪುಟದಲ್ಲಿ ಅಪಘಾತ, ಅಪರಾಧ ಸುದ್ದಿ, ನಿಧನ ವಾರ್ತೆ ಮತ್ತು ಇಂಥ ಫೋಟೋಗಳನ್ನು ಪ್ರಕಟಿಸುತ್ತಿರಲಿಲ್ಲ. ತಾನು ಬದುಕಿರುವಷ್ಟು ದಿನ ನಕಾರಾತ್ಮಕ ವರದಿ ಮುಖಪುಟ ಪ್ರವೇಶಿಸದಂತೆ ಪರುಳೇಕರ್ ನೋಡಿಕೊಂಡರು. ಹಾಗೆಯೇ ರಾಜಕೀಯ ವರದಿಗಾರಿಕೆಯಲ್ಲೂ ತಟಸ್ಥ ನಿಲುವನ್ನು ತಾಳಿದರು. ಅವರು ಯಾವ ರಾಜಕೀಯ ಸಿದ್ಧಾಂತಗಳನ್ನು ಪ್ರತಿಪಾದಿಸುತ್ತಾರೆ ಎಂಬುದು ಓದುಗರಿಗೆ ನಿಗೂಢವಾಗಿಯೇ ಇತ್ತು. ಅಷ್ಟರಮಟ್ಟಿಗೆ ಅವರು ತಮ್ಮ ಸಂಪಾದಕೀಯ ಬದ್ಧತೆ, ನಿಷ್ಪಕ್ಷಪಾತ ನಡೆಯನ್ನು ಕಾಪಾಡಿಕೊಂಡರು. ಮರಾಠಿ ಪತ್ರಿಕೋದ್ಯಮದಲ್ಲಿ ಇಂದಿಗೂ ಆಚರಣೆಯಲ್ಲಿರುವ ಅತ್ಯುತ್ತಮ ಪತ್ರಿಕೋದ್ಯಮದ ಪರಿಪಾಠವಿದ್ದರೆ, ಅದಕ್ಕೆ ಬುನಾದಿ ಹಾಕಿದವರು ಪರುಳೇಕರ್. ಅವರಿಗೆ ದೇಶ-ವಿದೇಶಗಳ ಪತ್ರಕರ್ತರ ಜತೆ ಸಂಪರ್ಕವಿತ್ತು. ಪತ್ರಕರ್ತರಿಗೆ ಕಾಲಕಾಲಕ್ಕೆ ತರಬೇತಿ, ಕಾರ್ಯಾಗಾರಗಳನ್ನು ಏರ್ಪಡಿಸುವುದನ್ನು ಅವರು ಐವತ್ತರ ದಶಕದಲ್ಲೇ ಆರಂಭಿಸಿದ್ದರು. ಓದುಗರ ಪತ್ರವನ್ನು ಅವರು ಆ ದಿನಗಳಲ್ಲೇ ಮುಖಪುಟದಲ್ಲಿ ಪ್ರಕಟಿಸುತ್ತಿದ್ದರು. ಅವರು ಕೆಲಕಾಲ ಪ್ರೆಸ್ ಟ್ರಸ್ಟ್ ಆಫ್ ಇಂಡಿಯಾ(ಪಿಟಿಐ) ಅಧ್ಯಕ್ಷರೂ ಆಗಿದ್ದರು. 1973 ರಲ್ಲಿ ಅವರ ನಿಧನದ ಬಳಿಕ ಪತ್ರಿಕೆಯ ಮಾಲೀಕತ್ವದ ಕುರಿತು ವಿವಾದ ತಲೆದೋರಿತು. ಅವರ ಫ್ರೆಂಚ್ ಪತ್ನಿ ಶಾಂತಾ ಜೆನೆವೀವ್ ಪೊಮ್ಮೆರೆಟ್ ಕೋರ್ಟ್ ಮೆಟ್ಟಿಲೇರಿದರು. ಶರದ್ ಪವಾರ್ ಸಹೋದರ ಸಂಬಂಧಿ ಪ್ರತಾಪ ಪವಾರ್ 'ಸಕಾಳ'ವನ್ನು ಕೈಗೆತ್ತಿಕೊಂಡರು. ಶಾಂತಾ ಅವರ ಪುತ್ರಿ ಮತ್ತು ಖ್ಯಾತ ಪ್ರಾಣಿಹಕ್ಕುಗಳ ಹೋರಾಟಗಾರ್ತಿ ಕ್ಲಾಡ್ ಲೈಲಾ ಪರುಳೇಕರ್ ಕೂಡ ಕೋರ್ಟಿನಲ್ಲಿ ಹಲವು ವರ್ಷಗಳ ಕಾಲ ಹೋರಾಟ ಮಾಡಿದರೂ, ಪತ್ರಿಕೆಯ ಮಾಲೀಕತ್ವವನ್ನು ಮರಳಿ ಪಡೆಯಲು ಆಗಲಿಲ್ಲ. ಈಗಂತೂ ಸಕಾಳ ಮಾಧ್ಯಮ ಸಂಸ್ಥೆ ದೈತ್ಯ ರೂಪದಲ್ಲಿ ಬೆಳೆದಿದೆ. ಭಾಷಾ ಪತ್ರಿಕೆಗಳ ಪೈಕಿ , ಮೊದಲ ಹತ್ತರಲ್ಲಿ ತನ್ನ ಸ್ಥಾನವನ್ನು ಕಾಪಾಡಿಕೊಂಡಿದೆ.

ಇವನ ಜಠರದಲ್ಲಿ ಒಂದು ತೂತು ಶಾಶ್ವತವಾಗಿ ಉಳಿಯಿತು!

ಹಿಂದಿರುಗಿ ನೋಡಿದಾಗ

ಡಾ.ನಾ.ಸೋಮೇಶ್ವರ
vveditoped@gmail.com

ನಾವು ದಿನನಿತ್ಯ ಸೇವಿಸುವ ಆಹಾರವು ಎಲ್ಲಿ ಜೀರ್ಣವಾಗುತ್ತದೆ? ಹೇಗೆ ಜೀರ್ಣವಾಗುತ್ತದೆ? ಎಷ್ಟು ಹೊತ್ತಿನಲ್ಲಿ ಜೀರ್ಣವಾಗುತ್ತದೆ, ಆಹಾರ ಜೀರ್ಣವಾಗುವಿಕೆಯ ಮಹತ್ವವೇನು? ಮನುಷ್ಯನ ಈ ಅನಾದಿಕಾಲದ ಪ್ರಶ್ನೆಗಳಿಗೆ ಪೌರ್ವಾತ್ಯ ಹಾಗೂ ಪಾಶ್ಚಾತ್ಯ ವೈದ್ಯಕೀಯ ವಿಜ್ಞಾನಗಳು ಉತ್ತರವನ್ನು ಕಂಡುಕೊಂಡ ಪರಿಯು ಕುತೂಹಲವಾಗಿದೆ.

ಸುಶ್ರುತ ಮಹರ್ಷಿಗಳು ಆರೋಗ್ಯ ಎಂದರೆ ಏನು ಎನ್ನುವುದನ್ನು ಸಮದೋಷ ಸಮ ಅಗ್ನಿಶ್ಚ ಸಮ ಧಾತು ಮಲಕ್ರಿಯಾಃ। ಪ್ರಸನ್ನ ಆತ್ಮ ಇಂದ್ರಿಯ ಮನಃ ಸ್ವಸ್ಥ ಇತಿ ಅಭಿಧೀಯತೆ॥ ಎನ್ನುವ ಶ್ಲೋಕದಲ್ಲಿ ಕ್ರೋಢೀಕರಿಸಿದ್ದಾರೆ. ಇದರಲ್ಲಿ ಅಗ್ನಿಶ್ಚ ಎಂಬ ಪದವು ಆಹಾರ ಜೀರ್ಣಶಕ್ತಿಗೆ ಸಂಬಂಧಪಟ್ಟಿರುವಂತಹದ್ದು. ಆಯುರ್ವೇದವು ಶರೀರದಲ್ಲಿ ನಡೆಯುವ ಎಲ್ಲ ಉಪಾಪಚಯ ಕಾರ್ಯಗಳಿಗೆ (ಮೆಟಬಾಲಿಕ್ ಪ್ರೊಸೆಸಸ್) ಅಗ್ನಿ ಕಾರಣ ಎನ್ನುತ್ತದೆ. ಶರೀರದಲ್ಲಿ ತೀಕ್ಷ್ಣಾಗ್ನಿಯು ಇರಬಾರದು ಹಾಗೂ ಮಂದಾಗ್ನಿಯೂ ಇರಬಾರದು. ಒಬ್ಬ ವ್ಯಕ್ತಿಯ ಸಮಗ್ರ ಆರೋಗ್ಯವನ್ನು ಸಮಾಗ್ನಿಯು ನಿರ್ಧರಿಸುತ್ತದೆ ಎನ್ನುತ್ತದೆ. ಭಗವದ್ಗೀತೆಯಲ್ಲಿ ಕೃಷ್ಣನು ಅಹಂ ವೈಶ್ವಾನರೋ ಭೂತ್ವಾ ಪ್ರಾಣಿನಾಂ ದೇಹಮಾಶ್ರಿತಃ। ಪ್ರಾಣಾಪಾನಾಸಮಾಯುಕ್ತಃ ಪಚಾಮನ್ನಂ ಚತುರ್ವಿಧಮ್॥ ನಾನು ವೈಶ್ವಾನರ ರೂಪದಲ್ಲಿ ಪ್ರಾಣಿಗಳ ದೇಹದಲ್ಲಿಟ್ಟುಕೊಂಡು ಪ್ರಾಣ, ಅಪಾನಗಳ ಜತೆಗೂಡಿ ನಾಲ್ಕು ವಿಧದ ಆಹಾರವನ್ನು ಜೀರ್ಣಮಾಡುತ್ತೇನೆ ಎಂದಿದ್ದಾನೆ. ಎಲ್ಲ ಜೀವಿಗಳ ಒಳಗೆ ದೇವರು ವೈಶ್ವಾನರನಾಗಿ ಅಸ್ತಿತ್ವದಲ್ಲಿದ್ದಾನೆ. ಜೀರ್ಣಕ್ರಿಯೆಗೆ ಅಗತ್ಯವಾದ ಬೆಂಕಿಯು, ದೇವರ ಕೃಪೆಯಿಂದ ಉರಿಯುತ್ತದೆ ಎನ್ನುತ್ತಾನೆ ಕೃಷ್ಣ. ಬೃಹದಾರಣ್ಯಕ ಉಪನಿಷತ್ತು ಕೂಡ ಹೀಗೆ ಹೇಳಿದೆ: ಅಯಮ್ ಅಗ್ನಿರ್ ವೈಷ್ವಾನರೋ ಯೋಯಂ ಅಂತಃ ಪುರುಷೇ ಯೇನದಂ ಅನ್ನಂ ಅಚ್ಯತೇ (5.9.1) ಎನ್ನುತ್ತದೆ. ದೇವರು ಹೊಟ್ಟೆಯೊಳಗಿನ ಬೆಂಕಿಯಾಗಿದ್ದು ಅದು ಜೀವಿಗಳಿಗೆ ಆಹಾರವನ್ನು ಜೀರ್ಣಿಸಿಕೊಳ್ಳಲು ಅನುವು ಮಾಡಿಕೊಡುತ್ತದೆ. ಎಂಬುದು ತಾತ್ಪರ್ಯ.

ಪಾಶ್ಚಾತ್ಯ ಜಗತ್ತಿನಲ್ಲಿ ಆಹಾರ ಜೀರ್ಣವಾಗುವಿಕೆಯ ಮೊದಲ ಬಾರಿಗೆ ಯೋಚಿಸಿದವನು ಬಹುಶಃ ಹಿಪ್ಪೊಕ್ರೇಟ್ಸ್ (ಕ್ರಿ.ಪೂ.460-ಕ್ರಿ.ಪೂ.370) ಆಗಿರಬಹುದು. ಹಿಪ್ಪೊಕ್ರೇಟ್ಸ್ ರಸ ಸಿದ್ಧಾಂತವನ್ನು (ಹ್ಯೂಮರಲ್ ಥಿಯರಿ) ಮಂಡಿಸುತ್ತಾ, ನಾವು ಆರೋಗ್ಯವಾಗಿರಲು ರಕ್ತ, ಕಫ, ಹಳದಿ ಪಿತ್ತ ಮತ್ತು ಕಪ್ಪು ಪಿತ್ತಗಳ ನಡುವೆ ಸಮತೋಲನೆಯಿರಬೇಕು ಎಂದ. ನಾವು ಸೇವಿಸುವ ಆಹಾರವು ಈ ನಾಲ್ಕು ರಸಗಳ ನಡುವೆ ಸಮತೋಲನೆಯನ್ನು ಸಾಧಿಸುತ್ತದೆ ಎನ್ನುವುದು ಆತನ ಅಭಿಮತ. ರೋಮನ್ ವೈದ್ಯ ಗ್ಯಾಲನ್ (129-216) ಹಿಪ್ಪೊಕ್ರೇಟ್ಸ್ ಅಭಿಪ್ರಾಯವನ್ನು ಮತ್ತಷ್ಟು ವಿಸ್ತೃತ ಗೊಳಿಸಿ, ನಮ್ಮ ಹೊಟ್ಟೆ ಎನ್ನುವುದು ಒಂದು ಒಲೆ. ಈ ಒಲೆಯು ನಾವು ಸೇವಿಸುವ ಆಹಾರವನ್ನು ಬೇಯಿಸುತ್ತದೆ ಹಾಗೂ ನಮ್ಮ ಬೆಂದ ಆಹಾರದಿಂದ ದೇಹವು ಪೋಷಕಾಂಶಗಳನ್ನು ಹೀರುತ್ತದೆ ಎಂದು ವರ್ಣಿಸಿದ. ಈ ಅಭಿಪ್ರಾಯವು 1500 ವರ್ಷಗಳಿಗೂ ಹೆಚ್ಚುಕಾಲ ಪ್ರಚಲಿತದಲ್ಲಿತ್ತು.

ಯೂರೋಪಿನಲ್ಲಿ ಕಂಡಬಂದ ನವೋದಯ ಅಥವ ರಿನೇಸಾನ್ಸ್ ಕಾಲದಲ್ಲಿ ನಾವು ಸೇವಿಸುವ ಸಂಕೀರ್ಣ ಆಹಾರ ಪದಾರ್ಥಗಳು ಹೊಟ್ಟೆಯಲ್ಲಿ ಜೀರ್ಣವಾಗಿ ಅನ್ನರಸ (ಕೈಮ್) ವಾಗುತ್ತದೆ; ಈ ಅನ್ನರಸದಲ್ಲಿರುವ ಪೋಷಕಾಂಶಗಳು ರಕ್ತಪ್ರವಾಹದಲ್ಲಿ ಬೆರೆಯುತ್ತದೆ ಎನ್ನುವ ತಿಳಿವು ಪ್ರಸಿದ್ಧವಾಯಿತು. ಪ್ಯಾರಾಸೆಲ್ಸಸ್ (1493-1541) ಎಂಬ ಸ್ವಿಸ್ ವೈದ್ಯ ಹಾಗೂ ರಸವಾದಿಯು ಆಹಾರ ಜೀರ್ಣವಾಗುವಿಕೆಯಲ್ಲಿ ಭೌತ ಮತ್ತು ರಾಸಾಯನಿಕ ಕ್ರಿಯೆಗಳೆರಡೂ ನಡೆಯುತ್ತವೆ ಎಂದ. ಆದರೆ ಎಂತಹ ರಾಸಾಯನಿಕ ಕ್ರಿಯೆಗಳು ಎನ್ನುವುದನ್ನು ವಿವರಿಸಲು ವಿಫಲನಾದ. ಆಂಡ್ರಿಯಸ್ ವೆಸಾಲಿಯಸ್ (1514-1799) ಮೊದಲ ಬಾರಿಗೆ ಮನುಷ್ಯನ ಶರೀರ ರಚನೆಯನ್ನು ಸಮಗ್ರವಾಗಿ ಅಧ್ಯಯನ ಮಾಡಿದ. ಅನ್ನನಾಳ, ಜಠರ, ಕರುಳು, ಯಕೃತ್ತಿ, ಮಾಂಸಲಿ ಮುಂತಾದ ಜೀರ್ಣಾಂಗಗಳನ್ನು ಕರಾರುವಕ್ಕಾಗಿ ವಿವರಿಸಿದ. ಆದರೆ ಆಹಾರ ಜೀರ್ಣಕ್ರಿಯೆಯ ವಿವರಗಳ ಬಗ್ಗೆ ಆತ ಆಸಕ್ತಿಯನ್ನು ತಳೆಯಲಿಲ್ಲ. ಹಾಗಾಗಿ ಜೀರ್ಣಾಂಗಗಳ ಸಮಗ್ರ ಪರಿಚಯವಾದರೂ ಸಹ, ಯಾವ ಅಂಗರದಲ್ಲಿ ಯಾವ ರೀತಿಯ ಜೀರ್ಣಕ್ರಿಯೆಯನ್ನು ನಡೆಸುತ್ತದೆ ಎನ್ನುವುದು ಅಜ್ಞಾತವಾಗಿಯೇ ಉಳಿಯಿತು. ಇಟಲಿಯ ವೈದ್ಯ ಮತ್ತು ವಿಜ್ಞಾನಿ ಲಾಜ಼ರೋ ಸ್ಪೆಲಾಂಜ಼ಿನಿ (1729-1799) ಒಂದು ದಿಟ್ಟ ಪ್ರಯೋಗವನ್ನು ಕೈಗೊಂಡ. ಈತನು ಸಣ್ಣ ಸಣ್ಣ ನಳಿಕೆಗಳಲ್ಲಿ ಆಹಾರ ಪದಾರ್ಥಗಳನ್ನಿರಿಸಿದ. ಅವನ್ನು ಪ್ರಾಣಿಗಳ ಜಠರದ ಒಳಗೆ ತೂರಿಸಿದ. ಸ್ವಲ್ಪ ಹೊತ್ತಿನ ನಂತರ ಅವನ್ನು ಹೊರತೆಗೆದ. ಆಹಾರ ಪದಾರ್ಥಗಳು ಆಮ್ಲ ಮಾಧ್ಯಮದಲ್ಲಿ ಅರೆಬರೆ ಜೀರ್ಣವಾಗಿರುವುದನ್ನು ಗುರುತಿಸಿದ. ಆಹಾರವು ಜೀರ್ಣವಾಗಲು ಜಠರದಲ್ಲಿಯೇ ಉತ್ಪಾದನೆಯಾಗುವ ಜಠರ ರಸವು ಮುಖ್ಯವೆಂದ.

ವಿಲಿಯಂ ಬ್ಯೂಮಾಂಟ್ (ನವೆಂಬರ್ 21, 1785 - ಏಪ್ರಿಲ್ 25, 1853) ಅಮೆರಿಕದ ಸೈನ್ಯದಲ್ಲಿ ಶಸ್ತ್ರಚಿಕಿತ್ಸಕನಾಗಿದ್ದ. ಅವನನ್ನು ಇಂದು ಜಠರ ಕ್ರಿಯಾ ವಿಜ್ಞಾನದ ಪಿತಾಮಹ (ಫಾದರ್ ಆಫ್ ಗ್ಯಾಸ್ಟ್ರಿಕ್ ಫಿಸಿಯಾಲಜಿ) ಎಂದು ಗುರುತಿಸುವುದುಂಟು. ಮನುಷ್ಯನ ಜಠರದಲ್ಲಿ ಆಹಾರವು ಜೀರ್ಣವಗುವ ಬಗ್ಗೆ ಮೊದಲ ಬಾರಿಗೆ ಪ್ರಾಯೋಗಿಕ ಪುರಾವೆಯನ್ನು ನೀಡಿದ. ಇವನು ನಡೆಸಿದಂತಹ ಪ್ರಯೋಗವು ಇತಿಹಾಸದಲ್ಲಿ ಹಿಂದೆ ನಡೆದಿರಲಿಲ್ಲ; ಬಹುಶಃ ಮುಂದೆಯೂ ನಡೆಯಲಾರದು.

ವಿಲಿಯಂ ಬ್ಯೂಮಾಂಟನ ತಂದೆ ಸ್ಯಾಮ್ಯುವಲ್ ಬ್ಯೂಮಾಂಟ್. ತಾಯಿ ಲ್ಯೂಕ್ರಿಶಿಯ ಏಬಲ್. ಅಮೆರಿಕದ ಕನೆಕ್ಟಿಕಟ್ ಪ್ರದೇಶದ ಲೆಬನಾನಿನವರು. ತಂದೆ ರೈತ. ವಿಲಿಯಮ್ ತನ್ನ 21ನೆಯ ವರ್ಷದಲ್ಲಿ ಮನೆಯನ್ನು ಬಿಟ್ಟ. ನ್ಯೂಯಾರ್ಕಿನ ಚಾಂಪ್ಲೈನ್ ಎನ್ನುವ ಸ್ಥಳಕ್ಕೆ ಬಂದ. ಅಧ್ಯಾಪಕನಾಗುವ ಆಸೆಯಿತ್ತು ಅವನಿಗೆ. ಆದರೆ ಅಲ್ಲಿ ಸರಿಹೋಗಲಿಲ್ಲ. 1810ರಲ್ಲಿ ವೆರ್ಮೌಂಟ್ ಪ್ರದೇಶದ ಸೈಂಟ್ ಆಲ್ಬನ್ಸ್ ಎನ್ನುವ ಊರಿಗೆ ಹೋದ. ಅಲ್ಲಿ ಡಾ. ಟ್ರೂಮನ್ ಪಾವೆಲ್ ಎಂಬ ವೈದ್ಯನ ಬಳಿ ಸಹಾಯಕನಾಗಿ ಸೇರಿಕೊಂಡ. 1812, ಜೂನ್ ತಿಂಗಳಿನಲ್ಲಿ ವೈದ್ಯಕೀಯ ಪರೀಕ್ಷೆಯನ್ನು ತೆಗೆದುಕೊಂಡ. ಅವನ ಶರೀರ ವಿಜ್ಞಾನ, ಶಸ್ತ್ರವೈದ್ಯಕೀಯ ಜ್ಞಾನ ಹಾಗೂ ರೋಗಗಳಲ್ಲಿ ಗುರುತಿಸಿ, ಚಿಕಿತ್ಸೆಯನ್ನು ನೀಡುವ ಸಾಮರ್ಥ್ಯವನ್ನು ಪರೀಕ್ಷಿಸಿ, ಇವನು ವೈದ್ಯನಾಗಬಹುದು ಎಂದು ವೆರ್ಮೌಂಟಿನ ಮೆಡಿಕಲ್ ಸೊಸೈಟಿ ಅನುಮತಿಯನ್ನು ನೀಡಿತು.

1812 ರಲ್ಲಿ ಅಮೆರಿಕ ಹಾಗೂ ಬ್ರಿಟನ್ ನಡುವೆ ಪ್ಲಾಟ್ಸ್‌ಬರ್ಗ್ ಕದನವು ನಡೆಯಿತು. ವಿಲಿಯಂ ಸೈನ್ಯವನ್ನು ಸೇರಿದ. 1812-1815ರವರೆಗೆ ಸೈನ್ಯದಲ್ಲಿ ಅಸಿಸ್ಟಂಟ್ ಸರ್ಜನ್ ಆಗಿ ಸೇವೆಯನ್ನು ಸಲ್ಲಿಸಿದ. ಯುದ್ಧ ಮುಗಿಯಿತು. ಸೈನ್ಯವನ್ನು ಬಿಟ್ಟು ಪ್ಲಾಟ್ಸ್‌ಬರ್ಗ್ ಪ್ರದೇಶದಲ್ಲಿ ಖಾಸಗಿಯಾಗಿ ವೈದ್ಯಕೀಯ ವೃತ್ತಿಯನ್ನು ಆರಂಭಿಸಿದ. ಅವನಿಗೆ ಈ ಖಾಸಗೀ ವೃತ್ತಿಯು ಒಗ್ಗಿ ಬರಲಿಲ್ಲ. 1820ರಲ್ಲಿ ಮತ್ತೆ ಸೈನ್ಯವನ್ನು ಸೇರಿದ. ಡೆಬೋರಾ ಡೆಬ್ಬಿ ಗ್ರಾನ್‌ಪ್ಲಾಟ್ ಎನ್ನುವವಳನ್ನು ಮದುವೆಯಾದ. ಎರಡು ದಶಕಗಳ ಕಾಲ ನ್ಯೂಯಾರ್ಕ್, ಮಿಷಿಗನ್, ವಿಸ್ಕಾನ್ಸಿನ್ ಮತ್ತು ಮಿಸೌರಿ ಪ್ರದೇಶಗಳಲ್ಲಿ ಸೇನೆಯ ವೈದ್ಯನಾಗಿ ಸೇವೆಯನ್ನು ಸಲ್ಲಿಸಿದ.

ಜೂನ್ 6, 1822. ವಿಲಿಯಂ ಮಿಷಿಗನ್ ಪ್ರದೇಶದಲ್ಲಿ ಫೋರ್ಟ್ ಮ್ಯಾಕಿನಾಕ್ ಎನ್ನುವ ಸ್ಥಳದಲ್ಲಿ ಕೆಲಸವನ್ನು ಮಾಡುತ್ತಿದ್ದ. ಅಲ್ಲಿ ಒಂದು ಅಮೆರಿಕನ್ ಫರ್ (ತುಪ್ಪಳ) ಸಂಸ್ಥೆಯಿತ್ತು. ಆ ಸಂಸ್ಥೆಯಲ್ಲಿ ಅಲೆಕ್ಸಿಸ್ ಬಿಡಾಗನ್ ಸೈಂಟ್ ಮಾರ್ಟಿನ್ (1802-1880) ಎಂಬ ಫ್ರೆಂಚ್ ಕೆನಡಿಯನ್, 20 ವರ್ಷದ ಯುವಕ ಕೆಲಸವನ್ನು ಮಾಡುತ್ತಿದ್ದ. ಅಕಸ್ಮಾತ್ತಾಗಿ ಮಸ್ಕೆಟ್ ಬಂದೂಕಿನಿಂದ ಒಂದು ಗುಂಡು ಹಾರಿತು. ಆ ಗುಂಡು ನೇರವಾಗಿ ಸೈಂಟ್ ಮಾರ್ಟಿನ್ನನ ಉದರ ಹಾಗೂ ಎದೆಗೂಡನ್ನು ಗಾಯಗೊಳಿಸಿದವು. ಇವನನ್ನು ವಿಲಿಯಂ ಬ್ಯೂಮಾಂಟನ ಬಳಿಗೆ ಕರೆತಂದರು. ವಿಲಿಯಂ ತನ್ನಿಂದ ಸಾಧ್ಯವಾದ ಎಲ್ಲ ಚಿಕಿತ್ಸೆಯನ್ನು ನೀಡಿದ. ಬಹುಶಃ ಸೈಂಟ್ ಮಾರ್ಟಿನ್ ಬದುಕಲಾರ ಎಂದ. ಏಕೆಂದರೆ ಗುಂಡೇಟಿನ ಗಾಯವಾದ ನಂತರ, 17 ದಿನಗಳವರೆಗೆ, ಅವನು ಸೇವಿಸಿದ ಎಲ್ಲ ಆಹಾರವು ಈ ಜಠರ ರಂಧ್ರದ ಮೂಲಕ ಹೊರಬರಲಾರಂಭಿಸಿತು. ಹೊಟ್ಟೆಯೊಳಗೆ ಆಹಾರವು ಹೋಗುತ್ತಲೇ ಇರಲಿಲ್ಲ. ಸೈಂಟ್ ಮಾರ್ಟಿನ್ ಜಠರದಲ್ಲಿ ಒಂದು ದೊಡ್ಡ ರಂಧ್ರವು ಅಂದರೆ ಒಂದು ವ್ರಣನಾಳವು (ಫಿಸ್ಚುಲ) ಉಳಿದುಕೊಂಡುಬಿಟ್ಟಿತು. ಆ ರಂಧ್ರದ ಮೂಲಕ ಸೈಂಟ್ ಮಾರ್ಟಿನ್ನನ ಜಠರದೊಳಗೆ ಇಣುಕಿ ನೋಡಬಹುದಾಗಿತ್ತು. ಸೈಂಟ್ ಮಾರ್ಟಿನ್ ನಿಃಶ್ಯಕ್ತನಾದ. ಸೈಂಟ್ ಮಾರ್ಟಿನ್ ಉಳಿಯುವುದು ಕಷ್ಟ ಎನ್ನುವ ತೀರ್ಮಾನಕ್ಕೆ ವಿಲಿಯಂ ಬ್ಯೂಮಾಂಟ್ ಬಂದ. ಆದರೆ ಚಿಕಿತ್ಸೆಯನ್ನು ಮಾತ್ರ ನಿಲ್ಲಿಸಲಿಲ್ಲ. ಮುಂದುವರೆಸಿದ. ಆದರೆ ಎಲ್ಲರೂ ಆಶ್ಚರ್ಯ ಪಡುವ ರೀತಿಯಲ್ಲಿ ಸೈಂಟ್ ಮಾರ್ಟಿನ್ ಪೂರ್ಣ ಚೇತರಿಸಿಕೊಂಡ.

ಅಮೆರಿಕದ ಫರ್ ಕಂಪನಿಯು ಅವನನ್ನು ಕೆಲಸದಿಂದ ತೆಗೆದುಹಾಕಿತು. ಸೈಂಟ್ ಮಾರ್ಟಿನ್ನನಿಗೆ ನಿಲ್ಲಲು ನೆಲೆ ಇಲ್ಲದಂತಾಯಿತು. ಆಗ ವಿಲಿಯಂ ಬ್ಯೂಮಾಂಟ್ ಒಂದು ಸಲಹೆಯನ್ನು ನೀಡಿದ. ನಿನಗೆ ಅನ್ನ ಹಾಗೂ ಆಶ್ರಯವನ್ನು ಕೊಡುತ್ತೇನೆ. ವರ್ಷಕ್ಕೆ 150 ಡಾಲರ್ ಸಂಬಳವನ್ನು ಕೊಡುತ್ತೇನೆ. ನನ್ನ ಜತೆಯಲ್ಲಿ ಸಣ್ಣ ಪುಟ್ಟ ಕೆಲಸಗಳನ್ನು ಮಾಡಿಕೊಂಡು ಇದ್ದುಬಿಡು. ನಾನು ಒಂದಷ್ಟು ವೈದ್ಯಕೀಯ ಪ್ರಯೋಗಗಳನ್ನು ಮಾಡುತ್ತೇನೆ. ಅವುಗಳಿಗೆ ನೀನು ಸಹಕರಿಸಬೇಕು. ಅಷ್ಟೆ ಎಂದ. ಅದಕ್ಕೆ ಸೈಂಟ್ ಮಾರ್ಟಿನ್ ಒಪ್ಪಿಕೊಂಡ. ಈ ಕುರಿತು ಒಂದು ಕಾನೂನು ಬದ್ಧವಾದ ಒಪ್ಪಂದವಾಯಿತು.

ವಿಲಿಯಂ ಬ್ಯೂಮಾಂಟ್, 1823 ರಿಂದ 1833ರವರೆಗೆ, 10 ವರ್ಷಗಳ ಅವಧಿಯಲ್ಲಿ ಸುಮಾರು 200 ಪ್ರಯೋಗಗಳನ್ನು ಸೈಂಟ್ ಮಾರ್ಟಿನ್ ಮೇಲೆ ನಡೆಸಿದ. ಆತ ನಡೆಸಿದ ಪ್ರಯೋಗಗಳು ಸರಳವಾಗಿದ್ದವು. ಉದಾಹರಣೆಗೆ ಒಂದು ರೇಷ್ಮೆ ದಾರಕ್ಕೆ ಒಂದು ಮಾಂಸದ ಚೂರನ್ನು ಕಟ್ಟಿದ. ಆ ಮಾಂಸವನ್ನು ಎಚ್ಚರಿಕೆಯಿಂದ ಸೈಂಟ್ ಮಾರ್ಟಿನ್ ಉದರದಲ್ಲಿದ್ದ ರಂಧ್ರದ ಮೂಲಕ ನಿಧಾನವಾಗಿ ಜಠರದೊಳಗೆ ಇಳಿಸಿದ. ಜಠರದಲ್ಲಿ ಆ ಮಾಂಸದ ಚೂರು ಹೇಗೆಲ್ಲ ಬದಲಾವಣೆಗಳಿಗೆ ಒಳಗಾಗುತ್ತದೆ ಎನ್ನುವುದನ್ನು ಅಧ್ಯಯನ ಮಾಡಿ, ತಾನು ಕಂಡದ್ದೆಲ್ಲವನ್ನು ಕ್ರಮಬದ್ಧವಾಗಿ ದಾಖಲಿಸಿದ. ಜಠರವು ಉತ್ಪಾದಿಸುವ ಜಠರ ರಸವನ್ನು ಬಹಳ ಎಚ್ಚರಿಕೆಯಿಂದ ಹೊರತೆಗೆದ. ಆ ರಸವನ್ನು ವರ್ಜೀನಿಯ ವಿವಿ, ಯೇಲ್ ವಿವಿ, ಸ್ಟಾಕ್ ಹೋಮ್ ವಿವಿಗಳಲ್ಲಿರುವ ರಸಾಯನ ವಿಜ್ಞಾನ ವಿಭಾಗಕ್ಕೆ ಕಳುಹಿಸಿಕೊಟ್ಟ. ಎಲ್ಲ ಪ್ರಯೋಗಗಳು ಜಠರ ರಸದಲ್ಲಿ ಪ್ರಧಾನವಾಗಿ ಹೈಡ್ರೋಕ್ಲೋರಿಕ್ ಆಸಿಡ್ ಇದೆ ಎಂದು ವರದಿಯನ್ನು ನೀಡಿದವು. ಜಠರ ರಸಕ್ಕೆ ಜಠರಾಮ್ಲ ಎಂದು ನಾಮಕರಣವನ್ನು ಮಾಡಿದ. ಅಮೆರಿಕನ್ನರು ಬಳಸುವ ಸರ್ವ ಸಾಮಾನ್ಯ ಆಹಾರ ಪದಾರ್ಥಗಳನ್ನು ಹಾಗೂ ಪಾನೀಯಗಳನ್ನು ಪ್ರಯೋಗಗದಲ್ಲಿ ಬಳಸಿದ. ವ್ಯಾಯಾಮವನ್ನು ಮಾಡುವಾಗ, ಜ್ವರ ಬಂದಾಗ, ಚಳಿ ಹೆಚ್ಚಾದಾಗ ಹಾಗೂ ಮನುಷ್ಯನ ವಿವಿಧ ಭಾವನೆಗಳಿಗೆ ಅನುಗುಣವಾಗಿ ಜಠರಾಮ್ಲದ ಉತ್ಪಾದನೆಯಲ್ಲಿ ಏರುಪೇರಾಗುವುದನ್ನು ದಾಖಲಿಸಿದ. ಹೀಗೆ ಕ್ರಮ ಬದ್ಧವಾಗಿ 200 ಪ್ರಯೋಗಗಳನ್ನು ಮಾಡಿ ಅಧ್ಯಯನ ಮಾಡಿ, 51 ವೈಜ್ಞಾನಿಕ ಫಲಿತಾಂಶಗಳನ್ನು ದಾಖಲಿಸಿದ. 1838. ಆಹಾರ ಜೀರ್ಣಕ್ರಿಯೆಯಲ್ಲಿ ಜಠರಾಮ್ಲದ ಪಾತ್ರದ ಪ್ರಯೋಗಗಳು ಮತ್ತು ಅವಲೋಕನಗಳು (ಎಕ್ಸ್‌ಪೆರಿಮೆಂಟ್ಸ್ ಅಂಡ್ ಅಬ್ಸರ್ವೇಶನ್ಸ್ ಆನ್ ದಿ ಗ್ಯಾಸ್ಟ್ರಿಕ್ ಜ್ಯೂಸ್, ಅಂಡ್ ದಿ ಫಿಸಿಯಾಲಜಿ ಆಫ್ ಡೈಜೆಶನ್) ಎನ್ನುವ ಪುಸ್ತಕವನ್ನು ಬರೆದ. ಸೈಂಟ್ ಮಾರ್ಟಿನ್ ಜಠರ ರಂಧ್ರದ ಜತೆಯಲ್ಲಿಯೇ 78 ವರ್ಷಗಳ ಕಾಲ ಬದುಕಿದ್ದು 1880ರಲ್ಲಿ ಸಹಜವಾಗಿ ಮರಣಿಸಿದ. ವಿಲಿಯಂ ಬ್ಯೂಮಾಂಟ್ 1853ರಲ್ಲಿ 67 ವರ್ಷಗಳಾಗಿದ್ದಾಗ ಕಾಲು ಜಾರಿ ಬಿದ್ದು ಇಹ ಲೋಕವನ್ನು ತ್ಯಜಿಸಿದ. ಸೈಂಟ್ ಲೂಯಿಸ್ ದ್ವೀಪದ ಬೆಲ್ಲೆಫಾಂಟೈನ್ ಸಿಮೆಟ್ರಿಯಲ್ಲಿ ಅವನ ಸಮಾಧಿ ಇಂದಿಗೂ ಇದೆ.

ವಿಲಿಯಂ ಬ್ಯೂಮಾಂಟ್ ಹಾಗೂ ಸೈಂಟ್ ಮಾರ್ಟಿನ್ ಅವರ ಜಂಟೀ ಪ್ರಯೋಗಗಳಿಂದ ಮನುಕುಲಕ್ಕೆ ಮೊದಲ ಬಾರಿಗೆ ಜಠರ ರಸದಲ್ಲಿ ಪ್ರಧಾನವಾಗಿ ಹೈಡ್ರೋಕ್ಲೋರಿಸ್ ಆಸಿಡ್ ಇರುತ್ತದೆ ಎನ್ನುವುದು ತಿಳಿಯಿತು. ಜಠರಾಮ್ಲವನ್ನು ಜಠರವೇ ಉತ್ಪಾದನೆ ಮಾಡುತ್ತದೆ, ಉತ್ಪಾದನಾ ಪ್ರಮಾಣ, ವೇಗ, ಆಮ್ಲೀಯತೆ ಇತ್ಯಾದಿಗಳು ವ್ಯಕ್ತಿಯ ದೈನಂದಿನ ಕೆಲಸ ಕಾರ್ಯಗಳು, ಭಾವನೆಗಳು, ಆಹಾರ ವೈವಿಧ್ಯತೆಗಳನ್ನು ಅನುಸರಿಸಿರುತ್ತದೆ ಎನ್ನುವ ವಿಚಾರಗಳು ತಿಳಿದವು. ಮನುಕುಲದ ವೈದ್ಯಕೀಯ ಇತಿಹಾಸದಲ್ಲಿ ಇಂತಹ ವಿಚಿತ್ರ ಸರಣೀ ಪ್ರಯೋಗಗಳು ನಡೆದ ಮತ್ತೊಂದು ಉದಾಹರಣೆಯು ದೊರೆಯುವುದಿಲ್ಲ.

ನೈಸರ್ಗಿಕ ವಿಪತ್ತು ಮತ್ತು ರಾಜಕಾರಣ

ವಿಶ್ಲೇಷಣೆ

ರಮಾನಂದ ಶರ್ಮಾ
vveditoped@gmail.com

ವರ್ಷದ ಹಿಂದಿನ ಮಾತು. ಕರ್ನಾಟಕದಲ್ಲಿ ಕಾಂಗ್ರೆಸ್ ಅಗಷ್ಟೇ ಅಧಿಕಾರಕ್ಕೇರಿತ್ತು. ಜೂನ್ -ಜುಲೈ ಕಳೆದರೂ ಮುಂಗಾರು ಮಳೆಯ ಛಾಯೆಯೇ ಕಾಣುತ್ತಿರಲಿಲ್ಲ. ಜನತೆಯಲ್ಲಿ ಬರಗಾಲದ ಭಯ ಅವರಿಸಿತ್ತು. ವಾಚಾಳಿ ಮತ್ತು ಹಗುರ ಮಾತಿಗೆ ಹೆಸರುವಾಸಿಯಾದ ರಾಜಕಾರಣಿಯೊಬ್ಬರು ಕಾಂಗ್ರೆಸ್ ಅಧಿಕಾರಕ್ಕೆ ಬಂದಾಗೆಲ್ಲ ರಾಜ್ಯದಲ್ಲಿ ಬರಗಾಲ ಬರುತ್ತದೆ ಎಂದು ತೀಕ್ಷ್ಣವಾಗಿ ಲೇವಡಿ ಮಾಡಿದ್ದರು. ಈಗಲೂ ರಾಜ್ಯದಲ್ಲಿ ಕಾಂಗ್ರೆಸ್ ಅಧಿಕಾರದಲ್ಲಿದೆ, ಅದರೂ ರಾಜ್ಯದಲ್ಲಿ ಕುಂಭದ್ರೋಣ ಮಳೆ ಬೀಳುತ್ತಿದೆ. ಗ್ರಾಮ್ಯ ಭಾಷೆಯಲ್ಲಿ ಹೇಳುವುದಾದರೆ ಅಕಾಶಕ್ಕೆ ತೂತು ಬಿದ್ದಂತೆ ಮಳೆ ಬೀಳುತ್ತಿದೆ. ಕರಾವಳಿ, ಮಲೆನಾಡು ಭಾಗದಲ್ಲಂತೂ ಮಳೆ ಮತ್ತು ನೆರೆ ಸಂತ್ರಸ್ತರಿಗೆ ಪರಿಹಾರ ಒದಗಿಸುವುದು ಚಾಲೆಂಜಿಂಗ್ ಅಗಿದೆ. ಕೆಲವು ಭಾಗದಲ್ಲಿ ಹಿಂದಿನ ವರ್ಷದ ಕೊರತೆಯನ್ನೂ ಸಮೀಕರಿಸಿದೆಯಂತೆ. ಈ ಹಿಂದೆ ಹಗುರವಾಗಿ ಮಾತನಾಡಿದ ಈ ರಾಜಕಾರಿಣಿಗಳು ಈಗ ತಮ್ಮ ಮಾತನ್ನು ಮತ್ತು ಲೇವಡಿಯನ್ನು ಹಿಂಪಡೆಯವುರೇ ಎಂದು ಕೇಳುವಂತಾಗಿದೆ.

ಅತಿವೃಷ್ಟಿ, ಅನಾವೃಷ್ಟಿ, ನೆರೆ, ಭೂಕಂಪ ಮೊದಲಾದ ನೈಸರ್ಗಿಕ ವಿಪತ್ತುಗಳು ದೈವೇಚ್ಛೆಯಾಗಿದ್ದು, ಅದರಲ್ಲಿ ಮನುಷ್ಯನ ನಿಯಂತ್ರಣ ಇರುವುದಿಲ್ಲ ಎನ್ನುವುದು ಬದುಕಿನ ಸತ್ಯ, ಮತ್ತು ಇದಕ್ಕೆ ಯಾರನ್ನಾದರೂ ದೂರುವುದು, ಹೊಣೆಗಾರರನ್ನಾಗಿ ಮಾಡುವುದು ಸಣ್ಣ ಬುದ್ಧಿತನದ ಪರಮಾವಧಿ. ದಶಕಗಳ ಹಿಂದೆ ರಾಮಕೃಷ್ಣ ಹೆಗಡೆಯವರು ಕರ್ನಾಟಕದ ಮುಖ್ಯಮಂತ್ರಿಯಾಗಿದ್ದಾಗ ರಾಜ್ಯವನ್ನು ಬರ ಕಾಡಿತ್ತು. ಬರ ಕೇವಲ ಭೀಕರವಾಗಿರದೇ ನಿರಂತರವಾಗಿಯೂ ಇತ್ತು. ಹೆಗಡೆ ಮತ್ತು ನೀರ್ ಸಾಬ್(ನಜೀರ್ ಸಾಬ್) ಜೋಡಿಯು ಬರವನ್ನು ಜನ ಮೆಚ್ಚುವಂತೆ ನಿಭಾಯಿಸಿ ಭಾರೀ ಶ್ಲಾಘನೆ ಪಡೆದಿತ್ತು. ಆಗಲೂ ಅಡುವ ಬಾಯಿಯವರು ಹೆಗಡೆ ಮುಖ್ಯಮಂತ್ರಿಯಾದಾಗೆಲ್ಲ ಬರ ಗ್ಯಾರಂಟಿ ಎಂದು ಹಲವರು ಟೀಕಿಸಿದ್ದರು. ಹಾಗೆಯೇ ಯಡಿಯೂರಪ್ಪನವರು ಮುಖ್ಯಮಂತ್ರಿಯಾದಾಗೆಲ್ಲಾ ರಾಜ್ಯದಲ್ಲಿ ನೆರೆ ಕಾಡುತ್ತದೆ ಎಂದೂ ಗೇಲಿ ಮಾಡಲಾಗಿತ್ತು. ಅಗ ಮುಖ್ಯಮಂತ್ರಿಯಾಗಿದ್ದ ಯಡಿಯೂರಪ್ಪನವರಿಗೆ ಅವರ ದೆಹಲಿಯ ವರಿಷ್ಠರು ಸಕಾಲದಲ್ಲಿ ಸಚಿವ ಸಂಪುಟ ರಚನೆಗೆ ಅವಕಾಶ ನೀಡದೆ ಸತಾಯಿಸಿ ಅವರೊಬ್ಬರೇ ಕಾಲಿಗೆ ಚಕ್ರ ಕಟ್ಟಿ ಕೊಂಡವರಂತೆ ರಾಜ್ಯಾದ್ಯಂತ ತಿರುಗಾಡಿ ಪರಿಸ್ಥಿತಿಯನ್ನು ನಿಭಾಯಿಸಿದ್ದರು. ಬೊಮ್ಮಾಯಿಯವರು ಮುಖ್ಯಮಂತ್ರಿಯಾದಾಗ ಪ್ರಮಾಣ ಸ್ವೀಕರಿಸುತ್ತಿದಂತೆಯೇ ನೆರೆ ಪರಿಸ್ಥಿತಿಯನ್ನು ಸ್ವತಹ ತಿಳಿಯಲು ಸುರಿಯುವ ಮಳೆಯಲ್ಲಿಯೇ ಕಾರವಾರಕ್ಕೆ ದೌಡಾಯಿಸಿದ್ದರು.

ಅತಿವೃಷ್ಟಿಯಾಗಲಿ, ಅನಾವೃಷ್ಟಿಯಾಗಲಿ ಕೆಲವರು ಅಭಿಪ್ರಾಯ ಪಡುವಂತೆ ಯಾರು ಅಧಿಕಾರದಲ್ಲಿ ಇದ್ದಾರೆ ಎನ್ನುವುದರ ಮೇಲೆ ಅವಲಂಬಿತವಾಗಿ ಎರಗುವುದಿಲ್ಲ. ಇದೊಂದು ನೈಸರ್ಗಿಕ ಪ್ರಕ್ರಿಯೆ. ಇದನ್ನು ರಾಜಕೀಯ ಬಂಡವಾಳ ಮಾಡಿಕೊಳ್ಳುವುದು ವೈಚಾರಿಕ ದಿವಾಳಿತನದ ಉದಾಹರಣೆಯಾಗಿದ್ದು, ತಮ್ಮ ಹೇಳಿಕೆಗಳಿಂದ ಮಾಧ್ಯಮದಲ್ಲಿ ಮಿಂಚುವ ದುಸ್ಸಾಹಸ ಎನ್ನಬಹುದು. ಅತಿವೃಷ್ಟಿ ಮತ್ತು ಅನಾವೃಷ್ಟಿಯನ್ನು ಸರಿಯಾಗಿ ನಿಭಾಯಿಸಲಿಲ್ಲ, ನಿರ್ವಹಿಸಲಿಲ್ಲ ಎಂದು ಟೀಕಿಸಲಿ, ಲೇವಡಿ ಮಾಡಲಿ, ಅದು ಬೇರೆ ಮಾತು. ಅದರೆ, ಈ ನೈಸರ್ಗಿಕ ವಿಪತ್ತುಗಳಿಗೆ ರಾಜಕೀಯ ಪಕ್ಷಗಳನ್ನೇ ಟಾರ್ಗೆಟ್ ಮಾಡಿ ಹೆಡ್‌ಲೈನ್‌ನಲ್ಲಿ ಕಾಣುವುದು ರಾಜಕೀಯ ಮುತ್ಸದ್ದಿತನ ಮತ್ತು ಪಕ್ವವಾದ ಬುದ್ಧಿಮತ್ತೆಯ ಲಕ್ಷಣವಲ್ಲ.

ಅತಿವೃಷ್ಟಿ ಅನಾಹುತದಲ್ಲಿ ಎರಡು ರೀತಿ ಇರುತ್ತಿದ್ದು, ಒಂದು ರಾಜ್ಯಾದ್ಯಂತ ಹರಿಯುವ ನದಿಗಳಲ್ಲಿ ಅತಿ ಮಳೆಯಿಂದಾಗಿ ನೀರು ದಡ ಏರಿ ಅಂಕೆ ಮೀರಿ ಹರಿಯುವುದು ಮತ್ತು ಪಟ್ಟಣ ನಗರಗಳಲ್ಲಿ ಮಳೆಯ ನೀರು ಸರಿಯಾಗಿ ಹರಿದು ಹೋಗದೆ ಪ್ರವಾಹವಾಗಿ ರಸ್ತೆ, ಕಾಲುವೆ, ಕೆರೆ ಮತ್ತು ಹಳ್ಳಗಳಲ್ಲಿ ತುಂಬಿ ಹರಿಯುವುದು. ಮೊದಲ ರೀತಿಯ ಪ್ರವಾಹದಲ್ಲಿ ಸರಕಾರವಾಗಲಿ, ಜನತೆಯಾಗಲಿ ಏನನ್ನೂ ಮಾಡಲು ಸಾಧ್ಯವಿಲ್ಲ. ಈ ನಿಟ್ಟಿನಲ್ಲಿ ಎಲ್ಲರೂ ನಿಸ್ಸಾಹಯಕರು.ಇದು ಸಂಪೂರ್ಣವಾಗಿ ನಿಸರ್ಗದ ಕೃಪೆಯಲ್ಲಿ ಅಥವಾ ಸೃಷ್ಟಿಕರ್ತನ ಕೈಯಲ್ಲಿ ಇರುತ್ತದೆ. ಸ್ವಲ್ಪಮಟ್ಟಿಗೆ ನದಿಯ ನೀರನ್ನು ಅಲ್ಲಲ್ಲಿ ತಿರುಗಿಸಿ ಪ್ರವಾಹ ಅಥವಾ ನೆರೆಯ ಬಿರುಸನ್ನು ನಿಯಂತ್ರಿಸಬಹುದು ಎನ್ನುವ ಮಾತು ಕೇಳಿ ಬರುತ್ತಿದ್ದರೂ, ಅದೂ ತಿಳಿದಷ್ಟು, ಯೋಚಿಸಿದಷ್ಟು ಸುಲಭದ ಕೆಲಸವಲ್ಲ. ಇಂಥಹ ಯೋಚನೆಗಳು ಚಿಂತನೆ ಮತ್ತು ಡ್ರಾಯಿಂಗ್ ಬೋರ್ಡ್ ಬಿಟ್ಟು ಹೊರ ಬರಲಿಲ್ಲ. ಈ ನಿಟ್ಟಿನಲ್ಲಿ ಗಂಗಾ-ಕಾವೇರಿಯನ್ನು ಜೋಡಿಸಬೇಕು ಎಂದು ವಾಜಪೇಯಿ ಪ್ರಧಾನಿಯಾಗಿದ್ದ ಕಾಲದಲ್ಲಿ ತಮಿಳುನಟ ರಜನಿಕಾಂತ್ ಸುದ್ದಿ ಮಾಡಿದ್ದರು. ಅವರ ಈ ಚಿಂತನೆಯಲ್ಲಿ, ಕುಡಿಯುವ ನೀರು, ನೀರಾವರಿ ಮತ್ತು ಪ್ರವಾಹ ನಿಯಂತ್ರಿಸುವ ಮಹತ್ವಾಕಾಂಕ್ಷೆಗಳಿದ್ದವಂತೆ. ಕೆಲವು ಮೂಲಗಳ ಪ್ರಕಾರ ಇಂಥಹ ಯೋಜನೆಗಳಿಗೆ ಬಂಡವಾಳ ಕ್ರೋಢೀಕರಣ, ಸಂಬಂಧಪಟ್ಟ ರಾಜ್ಯಗಳ ಸ ಹಮತಿ ದೊರಕಿಸುವುದು, ಇಂಜಿನೀಯರಿಂಗ ಕೌಶಲ್ಯ ಚಾಲೆಂಜಿಂಗ್ ಅಗಿದ್ದು, ಅಂತೆಯೇ ಅದು ಮುಂದೆ ಸಾಗಲಿಲ್ಲ ಎನ್ನಲಾಗುತ್ತದೆ.

ಅತಿವೃಷ್ಟಿ ಅನಾಹುತದಲ್ಲಿ ಎರಡನೇ ರೀತಿ ನಗರ ಪ್ರವಾಹ ಎನ್ನಬಹುದು. ಇದರಲ್ಲಿ ನಿಸರ್ಗದ ಕೊಡುಗೆ ಕನಿಷ್ಟವಾಗಿದ್ದು, ಇದರ ಪೂರ್ಣ ಹೊಣೆಗಾರಿಕೆ, ಜನತೆ, ಸರಕಾರ ಮತ್ತು ಸ್ಥಳೀಯ ಸಂಸ್ಥೆಗಳ ಮೇಲೆ ಇರುತ್ತದೆ. ಮನೆಯ ಕಸವನ್ನು ಕಸ ಸಂಗ್ರಹಿಸುವವರಿಗೆ ನೀಡದೇ ಅಥವಾ ನಿರ್ದಿಷ್ಟ ಸ್ಥಳದಲ್ಲಿ ವಿಲೇವಾರಿ ಮಾಡದೇ ಮನೆಯ ಮುಂದಿನ ಗಟಾರಕ್ಕೆ ಚೆಲ್ಲುವುದು ತನ್ಮೂಲಕ ಮಳೆಯ ನೀರು ಗಟಾರದಲ್ಲಿ ಹರಿಯದಂತೆ ಮಾಡಿ ಅದು ನದಿಯೋಪಾದಿಯಲ್ಲಿ ರಸ್ತೆಯಲ್ಲಿ ಹರಿಯು

ವಂತೆ ಮಾಡು ವುದು. ಮನೆಯವರಂತೆ ಎಷ್ಟೋ ಅಂಗಡಿಯವರು ಮುಂಜಾನೆ ಅಂಗಡಿಯ ಕಸಗುಡಿಸಿ ಎದುರಿನ ಗಟಾರದಲ್ಲಿ ಚೆಲ್ಲುವುದು ಈ ದೇಶದಲ್ಲಿ ತೀರಾ ಸಾಮಾನ್ಯವಾದ ದೃಶ್ಯಾವಳಿ. ಇದರಿಂದಾಗುವ ಅನಾಹುತದ ಅರಿವು ಅಗುವುದು ಮಳೆ ಬಂದಾಗ ಗಟಾರದಲ್ಲಿ ನೀರು ಹರಿಯದೇ ಅದು ರಸ್ತೆಯಲ್ಲಿ ಹರಿದು ಜನಜೀವನವನ್ನು ಅಸ್ತವ್ಯಸ್ತ ಗೊಳಿಸಿದಾಗಲೇ: ವಿಪರ್ಯಾಸವೆಂದರೆ, ಗಟಾರಕ್ಕೆ ಕಸ ಚೆಲ್ಲಿ ನೀರು ಸರಿಯಾಗಿ ಹರಿಯದಂತೆ ಮಾಡಿದವರೇ, ಗಟಾರ ಇರುವುದು ಮನೆಯ ಕಸವನ್ನು ಚೆಲ್ಲಲು ಎಂದು ಭಾವಿಸುವವರೇ ಏರಿದ ಧ್ವನಿಯಿಲ್ಲಿ ನಗರ ಸಭೆಯವರನ್ನು ಗಟಾರ ಸ್ವಚ್ಛ ಗೊಳಿಸದಿರುವುದಕ್ಕೆ ತರಾಟೆಗೆ ತೆಗೆದು ಕೊಳ್ಳು ತ್ತಾರೆ, ನಗರಸಭೆಯ ಕಾರ್ಯ ವೈಖರಿಯನ್ನು ಮನಸ್ವೀ ಟೀಕಿಸುತ್ತಾರೆ. ಮುಂಜಾನೆ ಮನೆ ಬಾಗಿಲಿಗೆ ಕಸ ಸಂಗ್ರಹಿಸಲು ಬಂದಾಗ ಕಸ ನೀಡದೇ ನಿರ್ಲಕ್ಷವಹಿಸುವವರು, ಉದಾಸೀನ ಮಾಡುವವರು ತಮ್ಮಮನೆಯ ಕೆಲಸ ದಾಕೆಯ ಮೂಲಕ ತಮ್ಮ ಮನೆಯ ಕಸವನ್ನು ಹೊರಗೆ ಕಳಿಸುತ್ತಾರೆ. ಬಹುತೇಕ ಅಶಿಕ್ಷಿತರಿರುವ. ಈ ಕೆಲಸದವರು ಅ ಕಸವನ್ನು ಎಲ್ಲಿ ಖಾಲಿ ಮಾಡುತ್ತಾರೆ ಎನ್ನುವುದು ಎಲ್ಲರಿಗೂ ತಿಳಿದ ಬಹಿರಂತ ಸತ್ಯ.

ನಗರ-ಪಟ್ಟಣಗಳ ರಸ್ತೆಯನ್ನು ಗುಡಿಸಿ ಸ್ವಚ್ಛಗೊಳಿಸುವುದು, ಗಟಾರಗಳಲ್ಲಿ ಸಿಲುಕಿರುವ ಕಸವನ್ನು ತೆಗೆದು ಹೊರಸಾಗಿಸುವುದು, ರಸ್ತೆಗಳಲ್ಲಿ ಬಿದ್ದಿರುವ ಹಸಿ ಮತ್ತು ಒಣ ತ್ಯಾಜ್ಯವನ್ನು ಸಂಗ್ರಹಿಸಿ ಹೊರಸಾಗಿಸುವುದು ನಗರಸಭೆ ಮತ್ತು ಪುರಸಭೆಗಳ ಮುಖ್ಯ ಕೆಲಸಗಳು. ಹಾಗೆಯೇ ನಗರ ಮಧ್ಯದಲ್ಲಿ ಹಾದು ಹೋಗುವ ರಾಜಕಾಲುವೆಗಳ ಹೂಳು ಎತ್ತುವುದು ಮತ್ತು ಅವುಗಳಲ್ಲಿ ಸೇರಿರುವು ತ್ಯಾಜ್ಯವನ್ನು ಹೊರ ತೆಗೆಯುವುದೂ ಅವರ ಕೆಲಸ. ಅದರೆ ಅದು ಯೋಜನೆಯಂತೆ ನಡೆಯದೆ ಒಂದೇ ಒಂದು ಸಾಧಾರಣ ಮಳೆ ಬಿದ್ದರೂ ನಗರದಲ್ಲಿ ಪ್ರವಾಹ ಉಕ್ಕೇರಿ ಬದುಕು ಹೈರಾಣವಾಗುತ್ತದೆ. ಹರಿಯಬೇಕಾದ ಸ್ಥಳಗಳಲ್ಲಿ ಮಳೆನೀರು ಹರಿಯದೆ ರಸ್ತೆ ಪಾದಚಾರಿ ಮಾರ್ಗಗಳಲ್ಲಿ ಮಳೆಯ ನೀರು ದಾರಿಯನ್ನು ಕಂಡುಕೊಳ್ಳುತ್ತದೆ. ನಗರ ಮತ್ತು ಪಟ್ಟಣಗಳಲ್ಲಿನ ರಾಜಕಾಲುವೆಗಳ ಮೂಲಕ ಹರಿದು ಹೊರ ಹೋಗಬೇಕಾದ ಮಳೆಯ ನೀರು ಈ ಕಾಲುವೆಗಳಲ್ಲಿ ತುಂಬಿರುವ ತ್ಯಾಜ್ಯ, ಕಸ ಕಡ್ಡಿ ಮತ್ತು ಹೂಳಿನಿಂದಾಗಿ ಮಳೆ ನೀರು ಅಕ್ಕ ಪಕ್ಕದ ಬೀದಿ ಮತ್ತು ಮನೆಗಳನ್ನು ಹೊಕ್ಕಿ ಹರಿಯುತ್ತದೆ. ಅದಕ್ಕೂ ಮಿಗಿಲಾಗಿ ರಾಜಕಾಲುವೆಗಳನ್ನು ಆಕ್ರಮಿಸಿ ಅಕ್ರಮ ಕಟ್ಟಡಗಳನ್ನು ಕಟ್ಟಿ ರಾಜಕಾಲುವೆಯನ್ನು ಕಿರಿದಾಗಿಸಿ, ಮಳೆ ಪ್ರವಾಹದ ನೀರು ಬಡಾವಣೆಗಳನ್ನು ನುಗ್ಗುವಂತೆ ಮಾಡುವುದು ಇನ್ನೊಂದು ದುರಂತ ಮತ್ತು ಪಟ್ಟಣ-ನಗರಗಳಲ್ಲಿ ಪ್ರವಾಹದ ಅನಾಹುತಕ್ಕೆ ಮಾನವ ನಿರ್ಮಿತ ಪರೋಕ್ಷ ಪ್ರೇರಣೆ. ಈಗ ನಗರದಲ್ಲಿ ಮೊದಲಿನಷ್ಟು ಮಳೆ ಬೀಳುವುದಿಲ್ಲ, ಅಷ್ಟು ದೊಡ್ಡದಾದ ರಾಜಕಾಲುವೆ ಮತ್ತು ಗಟಾರಗಳ ಅವಷ್ಯಕತೆ ಇಲ್ಲ ಎನ್ನುವ ಮೊಂಡುವಾದ ಬೇರೆ. ರಾಜಾಕಾಲುವೆಗಳನ್ನು ಆಕ್ರಮಿಸಿ ಅಕ್ರಮವಾಗಿ ಕಟ್ಟಿರುವ ಕಟ್ಟಡಗಳನ್ನು ತೆರವು ಗೊಳಿಸುವ ಮಾತು ಅಗಾಗ ಕೇಳಿ ಬರುತ್ತದೆ. ಮಳೆ ಮತ್ತು ಪ್ರವಾಹದ ಅನಾಹುತದ ಘಟನೆಗಳು ಉಂಟಾದಾಗ ಈ ಕೂಗು ಮೇಲಕ್ಕೇರಿ ಅಷ್ಟೇ ತ್ವರಿತವಾಗಿ ಕೆಳಗಿಳಿಯುತ್ತದೆ. ಹಾಗೆಯೇ ಅದೆಷ್ಟೋ ಕೆರೆಗಳು ನಾಪತ್ತೆಯಾಗಿದ್ದು ಮತ್ತು ಇದ್ದ ಹಲವು ಕೆರೆಗಳೂ ಭೂಗಳ್ಳರಿಂದಾಗಿ ಕಿರಿದಾಗಿದ್ದು ಬೇರೆ ವಿಷಯ. ಸಣ್ಣ ಮಳೆಯಾದರೂ ಈ ಕೆರೆಗಳು ತುಂಬಿ ಹರಿಯುವುದು ಸಾಮಾನ್ಯ ದೃಶ್ಯ.

ಮಳೆಗಾಲ ಮತ್ತು ನೆರೆಹಾವಳಿಯ ಅನಾಹುತದ ಬಗೆಗೆ ಸ್ಪಷ್ಟ ವಾಗಿ ತಿಳಿದಿದ್ದ ಬ್ರಿಟಿಷ್ ಸರಕಾರವು ಮುಂಜಾಗ್ರತೆ ಕ್ರಮವಾಗಿ ಬರಸಾತ್ ರಿಪೇರಿ ಎನ್ನುವ ಯೋಜನೆಯನ್ನು ನಿರೂಪಿಸಿತ್ತು. ಮಳೆಗಾಲ ಅರಂಭವಾಗುವ ಮೊದಲೇ ಇದನ್ನು ಕಾರ್ಯಗತ ಗೊಳಿಸುತ್ತಿತ್ತು. ಈ ಯೋಜನೆ ಅಡಿಯಲ್ಲಿ ರಸ್ತೆಯ ಕೊರಕಲುಗಳನ್ನು ತುಂಬುವುದು, ಗಟಾರಗಳನ್ನು ಸ್ವಚ್ಛಗೊಳಿಸುವುದು, ರಸ್ತೆಗೆ ಬಾಗಿದ ಗಿಡಗಂಟಿಗಳನ್ನು ಟ್ರಿಮ್ ಮಾಡುವುದು, ಸರಕಾರಿ ಕಟ್ಟಡಗಳಿಗೆ ಜಡಿಲ ತಟ್ಟಿ ಕಟ್ಟುವುದು (ಆ ಕಾಲದಲ್ಲಿ ಬಹುತೇಕ ಮಣ್ಣಿನ ಗೋಡೆಗಳೇ ಇರುತ್ತಿದ್ದು, ಮಳೆಯಿಂದ ರಕ್ಷಣೆಗಾಗಿ) ಕಾಲು ಸಂಕಗಳನ್ನು ದುರಸ್ತಿ ಪಡಿಸುವುದು ಮುಂತಾದ ಮಳೆಗಾಲ ಪೂರ್ವದ ಎಚ್ಚರಿಕೆ ಕೆಲಸಗಳನ್ನು ಮಾಡುತ್ತಿದ್ದರು. ಈಗಲೂ ಇದು ಬೇರೆ ರೂಪದಲ್ಲಿ ಇದು ಇದ್ದು, ಅದರಲ್ಲಿ ಬ್ರಿಟಿಷ್ ಕಾಲದ ಬದ್ಧತೆ ಕಾಣುವುದಿಲ್ಲ. ಮಳೆ ಅರಂಭವಾಗಿ ಕೆಲವು ಅನಾಹುತಗಳು ಅದ ಮೇಲೆಯೇ ಸಂಬಂಧಪಟ್ಟವರು ಎಚ್ಚೆತ್ತು ಕೊಳ್ಳುವುದು ತೀರಾ ಸಾಮಾನ್ಯ. ವಿಳಂಬವಾಗಿ ಅರಂಭವಾದ ಈ ಕೆಲಸಗಳಲ್ಲಿಯೂ ಬದ್ಧತೆ ಇರುವುದಿಲ್ಲ ಎನ್ನುವ ಮಾತು ಕೇಳಿ ಬರುತ್ತದೆ. ಗಟಾರಗಳಲ್ಲಿ ಸಿಲುಕಿರುವ ಕಸವನ್ನು ಮತ್ತು ತ್ಯಾಜ್ಯವನ್ನು ತೆಗೆದು ಕೂಡಲೇ ಹೊರಸಾಗಿಸದೆ ವಾರಗಟ್ಟಲೆ ಬಿಟ್ಟು ಹೋಗಿ, ಸಾರ್ವಜನಿಕರು ಧ್ವನಿ ಏರಿಸಿದಾಗಲೇ ಹೊರಸಾಗಿಸುವುದು ಕಾಣಬರುತ್ತದೆ. ಅಷ್ಟರಲ್ಲಿ ಗಟಾರದಿಂದ ಹೊರತೆ ಗೆದ ಕಸ ಪುನಃ ಗಟಾರವನ್ನು ಸೇರುವುದನ್ನು ಅಲ್ಲಗೆಳೆಯಲಾಗದು. ಇದು ಒಂದು ರೀತಿಯಲ್ಲಿ ಪುನರಪಿ ಜನನಂ, ಪುನರಪಿ ಮರಣಂನಂತೆ. ಎನ್ನಬಹುದು.

ಅತಿವೃಷ್ಟಿಯಿಂದಾಗುವ ಅನಾಹುತ ಒಂದು ರೀತಿಯಲ್ಲಿ ಜಂಟಿ ಖಾತೆ ಇದ್ದಂತೆ. ಇದಕ್ಕೆ ಕೇವಲ ಒಬ್ಬರನ್ನು, ಒಂದು ಇಲಾಖೆಯನ್ನು ದೂಷಿಸಲಾಗದು. ಇದರಲ್ಲಿ ಜನತೆ, ಸರಕಾರ, ಸಂಸ್ಥೆಗಳು ಮತ್ತು ನಮ್ಮ ದೂರದೃಷ್ಟಿ ಇಲ್ಲದ ಕೆಲವು ಯೋಜನೆಗಳು ಕಾರಣ ಎನ್ನಬಹುದು. ಸಂದರ್ಭಕ್ಕೆ ಸರಿಯಾಗಿ ಯಾರು ಹೆಚ್ಚು, ಯಾರು ಕಡಿಮೆ ಎಂದು ನಿರ್ಧಾರವಾಗುತ್ತದೆ. ಈ ಜಂಜಾಟದಲ್ಲಿ ಬಲಿ ಪಶುವಾಗುವುದು ಸಾಮಾನ್ಯ ಜನತೆ.

(ಲೇಖಕರು: ಆರ್ಥಿಕ ಮತ್ತು ರಾಜಕೀಯ ವಿಶ್ಲೇಷಕರು)

ಓದುಗರ ಒಣಿ
ಓದುಗರನ್ನು ಬಿಟ್ಟು ಇಲ್ಲಿ ಯಾರಿಗೂ ಪ್ರವೇಶವಿಲ್ಲ

ಓದುಗರ ಪತ್ರಗಳ ಮಹತ್ವ

ಬೆಂಗಳೂರಿನಲ್ಲಿ ಹೆಚ್ಚುತ್ತಿರುವ ಡೆಂಗ್ಯೂ ಜ್ವರದ ಬಗ್ಗೆ ಆತಂಕ ವ್ಯಕ್ತಪಡಿಸಿ ಓದುಗರೊಬ್ಬರು ಆಂಗ್ಲ ದಿನಪತ್ರಿಕೆಯಲ್ಲಿ ಇತ್ತೀಚೆಗೆ ಬರೆದ ಪತ್ರವನ್ನು ಗಂಭೀರವಾಗಿ ಪರಿಗಣಿಸಿದ ರಾಜ್ಯದ ಉಚ್ಚ ನ್ಯಾಯಾಲಯ, ಸ್ವಯಂ ಪ್ರೇರಿತವಾಗಿ ದೂರನ್ನು ದಾಖಲಿಸಿಕೊಂಡು, ಸಂಬಂಧಪಟ್ಟವರಿಗೆ ನೋಟಿಸ್ ಜಾರಿ ಗೊಳಿಸಿರುವುದು ಮಹತ್ವದ ಸಂಗತಿಯಾಗಿದೆ. ಓದುಗರ ಪತ್ರಗಳ ಬಗ್ಗೆ ಅನೇಕರು ತಲೆ ಕೆಡಿಸಿಕೊಳ್ಳುವುದಿಲ್ಲ. ಕೆಲಸವಿಲ್ಲದವರು, ಏನೋ ತಮ್ಮ ಮನಸ್ಸಿಗೆ ಬಂದ ಹಾಗೆ ಬರೆಯುತ್ತಾರೆ ಅಥವಾ ಅದೊಂದು ಖಯಾಲಿ ಎಂದು ಭಾವಿಸುವವರು ಇದ್ದಾರೆ. ಅದೊಂದು ಪ್ರಚಾರದ ಗೀಳು ಎಂದು ಕೂಡ ಅನೇಕರು ಭಾವಿಸಬಹುದು. ಆದರೆ ಓದುಗರ ಪತ್ರಗಳನ್ನು ಕೆಲವರು ಅತ್ಯಂತ ಕಾಳಜಿ ಮತ್ತು ಬದ್ಧತೆಯಿಂದ, ಎಲ್ಲ ಮಾಹಿತಿಗಳನ್ನು ಕಲೆ ಹಾಕಿ, ಸತ್ಯಾಸತ್ಯತೆಗಳನ್ನು ಅರ್ಥೈಸಿಕೊಂಡು ಬರೆಯುತ್ತಾರೆ. ಸಾಮಾನ್ಯವಾಗಿ ಓದುಗರ ಪತ್ರಗಳು ಸಮಾಜದ ಅಂಕು ಡೊಂಕುಗಳನ್ನು ಓರೆ ಕೋರೆಗಳನ್ನು ತಿದ್ದುವ ಜತೆಗೆ ನಾಗರಿಕರ ದೈನಂದಿನ ಸಮಸ್ಯೆಗಳ ಬಗ್ಗೆ ಬೆಳಕು ಚೆಲ್ಲುತ್ತವೆ. ಕೆಲವರು ತಾವು ವಾಸಿಸುವ ಪ್ರದೇಶಗಳಲ್ಲಿ ನಾಗರಿಕ ಸೌಲಭ್ಯಗಳ ಕೊರತೆಗಳ ಬಗ್ಗೆ ಬರೆಯಬಹುದು.

ಸಮಾಜದ ಗಣ್ಯ ವ್ಯಕ್ತಿಗಳು, ಖ್ಯಾತನಾಮರು ನಿಧನ ಹೊಂದಿದಾಗ ಅವರ ಸ್ಮರಣಾರ್ಥ ಲೇಖನ ರೂಪದ ಪತ್ರಗಳನ್ನು ಬರೆಯಬಹುದು. ಓದುಗರ ಪತ್ರಗಳಿಗೆ ಯಾವುದೇ ರೀತಿಯ ಚೌಕಟ್ಟಿಲ್ಲ. ಓದುಗರಿಗಾಗಿ ಮೀಸಲಿಟ್ಟ ವೇದಿಕೆಯೇ ಅದು. ಹಾಗಂತ, ಮನಸ್ಸಿಗೆ ಬಂದದ್ದನ್ನೆಲ್ಲ ಬರೆಯಲು ಸಾಧ್ಯವಿಲ್ಲ. ಪತ್ರಗಳನ್ನು ಪ್ರಕಟಿಸುವ ಮೊದಲು ಪತ್ರಿಕೆಯ ಸಂಪಾದಕ ವರ್ಗದವರು ಅವುಗಳನ್ನು ಓದಿ ನೋಡಿ, ಪ್ರಕಟಿಸಬಹುದು ಎಂದು ನಿರ್ಧರಿಸಿದರೆ ಮಾತ್ರ ಪತ್ರ ಪ್ರಕಟಗೊಳ್ಳುತ್ತದೆ. ಪತ್ರಗಳನ್ನು ಬರೆಯುವವರಿಗೆ ಸಾಮಾಜಿಕ ಬದ್ಧತೆ, ಕಾಳಜಿ ಇರಬೇಕು. ಪ್ರಸಕ್ತ ವಿದ್ಯಮಾನಗಳ ಬಗ್ಗೆ ಕೂಡ ಅವರು ತಿಳಿದುಕೊಂಡಿರಬೇಕು. ಕೆಲವರು ನಿಯಮಬದ್ಧವಾಗಿ ಪತ್ರಗಳನ್ನು ಬರೆಯುತ್ತಾರೆ. ಓದುಗರು ಸಹಾ ಅಂತಹ ಪತ್ರಗಳನ್ನು ಗಮನವಿಟ್ಟು ಓದುತ್ತಾರೆ. ಕೆಲವು ಪತ್ರಿಕೆಗಳ ಸಂಪಾದಕರು ಓದುಗರ ಪತ್ರಗಳಿಗೆ ಹೆಚ್ಚಿನ ಮಹತ್ವ ನೀಡುತ್ತಾರೆ. ಕೆಲವೊಮ್ಮೆ ಅಂತಹ ಪತ್ರಗಳನ್ನು ಪತ್ರಿಕೆಯ ಮುಖಪುಟದಲ್ಲೇ ಪ್ರಕಟಿಸುವ ಮೂಲಕ ಅವುಗಳ ಮಹತ್ವವನ್ನು ಹೆಚ್ಚಿಸುತ್ತಿದ್ದಾರೆ.

ಕೆಲವು ರಾಜಕಾರಣಿಗಳು ಸಹಾ ಓದುಗರ ಪತ್ರಗಳ ಬಗ್ಗೆ ಗಮನ ಹರಿಸುತ್ತಾರೆ. ಮಂತ್ರಿ, ಮಹೋದಯರು ಕೂಡ ಇವುಗಳನ್ನು ಓದುವುದಲ್ಲದೇ ತಮ್ಮ ತಮ್ಮ ವ್ಯಾಪ್ತಿಯಲ್ಲಿ ಕ್ರಮಗಳನ್ನು ಜರಿಗಿಸುವ ಉದಾಹರಣೆಗಳು ಸಹ ಉಂಟು. ಅಧಿಕಾರಿ ವರ್ಗದವರು ಸಹ ಓದುಗರ ಪತ್ರಗಳನ್ನು ಓದಿ ಎಚ್ಚೆತ್ತುಕೊಂಡು ಅಗತ್ಯವಿರುವ ಕ್ರಮಗಳನ್ನು ಕೈಗೊಳ್ಳುತ್ತಾರೆ. ಅಷ್ಟರಮಟ್ಟಿಗೆ ಓದುಗರ ಪತ್ರಗಳನ್ನು ನಿದ್ರಿಸುತ್ತಿರುವವರನ್ನು ಎಚ್ಚರಿಸುವ ಗಂಟೆ ಎಂದು ಕೂಡ ಕರೆಯಬಹುದು.

ಒಟ್ಟಿನಲ್ಲಿ ಓದುಗರ ಪತ್ರಗಳ ಮೂಲಕ ಜನರ ನಾಡಿ ಮಿಡಿತವನ್ನು ತಿಳಿಯಬಹುದು. ಇಂತಹ ಒಂದು ಪವಿತ್ರ ಕಾರ್ಯದಲ್ಲಿ ತೊಡಗಿಕೊಂಡಿರುವ ಎಲ್ಲ ಸನ್ಮಿತ್ರರಿಗೂ, ಪತ್ರಗಳನ್ನು ಅಕ್ಕರೆಯಿಂದ, ಅಭಿಮಾನದಿಂದ ಪ್ರಕಟಿಸುತ್ತಿರುವ ಪತ್ರಿಕಾ ಸಂಪಾದಕರಿಗೂ ಈ ಹೊತ್ತಿನಲ್ಲಿ ಹೃತ್ಪೂರ್ವಕ ಧನ್ಯವಾದಗಳನ್ನು ಸಮರ್ಪಿಸುತ್ತೇನೆ.

-ಕೆ.ವಿ.ವಾಸು ಮೈಸೂರು

ಓದುಗರ ಒಣಿಗೆ ಭೇಟಿ ಕೊಡಿ
ನಿಮ್ಮ ಅಭಿಪ್ರಾಯಗಳನ್ನು vveditoped@gmail.comಗೆ ಮೇಲ್ ಮಾಡಬಹುದು ಅಥವಾ ಕಚೇರಿಯ ವಿಳಾಸಕ್ಕೆ ಕಳುಹಿಸಬಹುದು

ಭಟ್ಟರ್ ಸ್ನಾಚ್

● ಹೇಮಂತ , ಧಾರವಾಡ
ಹುಲಿ, ಸಿಂಹ, ಆನೆಯನ್ನೇ ಪಳಗಿಸುವವನಿಗೆ ಹೆಂಡತಿಯನ್ನು ಪಳಗಿಸಲು ಸಾಧ್ಯವಾಗುತ್ತಿಲ್ಲ, ಏಕೆ ಭಟ್ರೇ?
– ಪಳಗಿಸಲು ಹೋಗಬಾರದು, ಶರಣಾಗತರಾಗಬೇಕು!

● ಲಾವಣ್ಯ ಗೌಡ, ಪದ್ಮನಾಭನಗರ
ಭಟ್ರೇ, ಗೃಹಕ್ಕೂ, ಕಾರಾಗೃಹಕ್ಕೋ ಏನು ಸಾಮ್ಯ?
– ಗ್ರಹಚಾರ ಕೆಟ್ಟಾಗ ಎರಡೂ ಒಂದೇ!

● ರೂಪಶ್ರೀ ಕೆ, (ಇಮೇಲ್ ಮೂಲಕ)
ಭಟ್ರೇ, ಗಂಡನಿಗೆ ತುಂಬಾ ಖುಷಿಯಾಗುವುದು ಯಾವಾಗ?
– ಗೊತ್ತಿರಲಿ, ಗಂಡ ತನ್ನ ಖುಷಿಯನ್ನು ಎಂದೂ ಪ್ರಕಟಪಡಿಸುವುದಿಲ್ಲ!

● ನಿರಂಜನ ಶೆಟ್ಟಿ, ಕಾರವಾರ
ಭಟ್ರೇ, ಮನೆಯಲ್ಲಿ ಎಲ್ಲಾ ಅಧಿಕಾರವನ್ನು ಹೆಂಡತಿಗೆ ಕೊಟ್ಟರೆ ಹೇಗೆ ?
– ಈಗ ಇರುವ ನಿಯಮ, ಆಚರಣೆಯೇ ಅದಲ್ಲವೇ?!

● ವಿ.ಹೇಮಂತಕುಮಾರ, ಬೆಂಗಳೂರು
ಭಟ್ರೇ, ವಾಹನ ಡಿಕ್ಕಿ ಹೊಡೆದರೆ ಅಪಘಾತ, ಹೆಣ್ಣು ಡಿಕ್ಕಿ ಹೊಡೆದರೆ?
– ಮೊದಲು ಡಿಕ್ಕಿ ಹೊಡೆಯಲಿ, ನಂತರ ಪ್ರತಿಕ್ರಿಯೆ!

● ಮಂಜುನಾಥ ಹತ್ತರವಾಟ, ಕೊಳವಿ
ಭಟ್ರೇ, ನಿಮ್ಮ ವಾಣಿ ಕುಮಾರಿ ಆಗೋದು ಯಾವಾಗ?
– ಆಗಲೇ ವಾಣಿ ಘಟವಾಣಿ ಆದವಳಂತೆ ಆಡ್ತಿದ್ದಾಳೆ!

● ಶ್ರೀರಂಗ ಭದ್ರಾವತಿ, (ಇಮೇಲ್ ಮೂಲಕ)
ಭಟ್ರೇ, ಮನೆ ಸನಿಹ ಇರಲೇಬೇಕಾದವುಗಳೇನು?
– ಒಂದು ಉದ್ಯಾನ ಮತ್ತು ಸುಂದರವಾದ ಆಂಟಿ!

● ವಿವೇಕ ಸುತಾರ, ಬೆಳಗಾವಿ
ಭಟ್ರೇ, ಮಾಜಿ ಪ್ರೇಯಸಿಯನ್ನು ಮರೆಯುವುದು ಹೇಗೆ?
– ಮರೆಯಬೇಡ ಮತ್ತು ಮರೆಸಲೂಬೇಡ!

● ಸುಜಯ ಆರ್ ಕೊಣ್ಣೂರ್, ವಿದ್ಯಾಮಾನ್ಯನಗರ
ಭಟ್ರೇ, ನಿಮ್ಮ ಭಟ್ಟರ್ ಸ್ನಾಚ್ ವೈಶಿಷ್ಟ್ಯವೇನು?
– ಅದನ್ನು ದಿನದ ಯಾವ ಹೊತ್ತಿನಲ್ಲಾದರೂ ಸೇವಿಸಬಹುದು!

● ಸಂತೋಷ ಕಾರಿಗದ್ದೆ, (ಇಮೇಲ್ ಮೂಲಕ)
ಭಟ್ರೇ, ಹುಡುಗಿಯರಿಗಿಂತ ಹುಡುಗರೇ ತೃಪ್ತರಂತೆ, ಹೇಗೆ?
– ಹುಡುಗಿಯರಿಗೆ ತೊಂಬತ್ತೊಂಬತ್ತು ಅಂಕ ತೆಗೆದುಕೊಂಡರೂ ಸಮಾಧಾನವಿಲ್ಲ, ಹುಡುಗರಿಗೆ ಮೂವತ್ತೈದು ಬಂದ್ರೆ, ಫುಲ್ ಖುಷ್!

ಕ್ರೀಡಾ ಕ್ಷೇತ್ರಕ್ಕೆ ಬೇಕಿದೆ ಪ್ರೋತ್ಸಾಹ

ಜಾಗತಿಕ ಮಟ್ಟದ ಒಲಿಂಪಿಕ್ ಕ್ರೀಡೆಗಳಲ್ಲಿ ಚೀನಾ, ಜಪಾನ್‌ನಂತಹ ರಾಷ್ಟ್ರಗಳು ಚಿನ್ನದ ಪದಕವನ್ನು ಬಾಚಿಕೊಂಡು ಸದಾ ಮೊದಲೆರಡು ಸ್ಥಾನಗಳನ್ನು ಬೇರೆ ಯಾವುದೇ ದೇಶಗಳಿಗೆ ಬಿಟ್ಟುಕೊಡುತ್ತಿಲ್ಲ. ಭಾರತದ ಸ್ಥಾನ ಸದಾ ಕೊನೆಯ ನಾಲ್ಕೈದು ಸ್ಥಾನಗಳ ಮೇಲಿರುವುದನ್ನು ಕಾಣುತ್ತೇವೆ.

ಅಭಿಮತ

ಆದರ್ಶ್ ಶೆಟ್ಟಿ ಉಪ್ಪಿನಂಗಡಿ
vveditoped@gmail.com

ಕ್ರೀಡೆ ಎಂಬುವುದು ಕೇವಲ ಮನೋರಂಜನಾ ಕಲೆಯಲ್ಲ. ಕ್ರೀಡೆ ದೈಹಿಕ ಮತ್ತು ಮಾನಸಿಕ ಸದೃಢತೆಗೆ ಪೂರಕವಾದ ಮದ್ದು. ಶರೀರವು ಉಲ್ಲಾಸ ಮತ್ತು ಲವಲವಿಕೆಯಿಂದ ಕೂಡಿರಲು ಕ್ರೀಡೆ ಅಥವಾ ಆಟ ಬಹುಮುಖ್ಯವಾದ ಪಾತ್ರವನ್ನು ನಿರ್ವಹಿಸುತ್ತದೆ.ದೇಶೀಯ ಕ್ರೀಡೆ ಹಾಗೂ ಅಂತಾರಾಷ್ಟ್ರೀಯ ಕ್ರೀಡೆಗಳೆಂಬ ಎರಡು ಪ್ರಕಾರಗಳಲ್ಲಿ ಕ್ರಿಕೆಟ್, ಕಬಡ್ಡಿ, ಹಾಕಿ,ವಾಲಿಬಾಲ್, ಟೆನಿಸ್, ಬ್ಯಾಡ್ಮಿಂಟನ್, ಹಗ್ಗಜಗ್ಗಾಟ, ಲಗೋರಿ, ಹೈ-ಜಂಪ್, ಲಾಂಗ್ ಜಂಪ್, ಶೂಟಿಂಗ್, ವೈಟ್ ಲಿಫ್ಟಿಂಗ್, ಕುಸ್ತಿ, ಚೆಸ್, ಪವರ್ ಲಿಫ್ಟಿಂಗ್, ಫುಟ್ಬಾಲ್, ಖೋ ಖೋ, ಗಾಲ್ಫ್, ಬಾಕ್ಸಿಂಗ್, ಬಾಸ್ಕೆಟ್ ಬಾಲ್, ಕರಾಟೆ, ಸ್ನೂಕರ್ ಸೇರಿದಂತೆ ಹಲವಾರು ಕ್ರೀಡೆಗಳಲ್ಲಿ ಭಾರತ ತಂಡವು ಒಲಿಂಪಿಕ್ ನಲ್ಲಿ ಪಾಲುಪಡೆಯುತ್ತಿದೆ. ಈ ಕ್ರೀಡೆಗಳ ಪೈಕಿ ಕೆಲವೊಂದು ಆಟಗಳು ಕೇವಲ ಭಾರತದೊಳಗಿನ ಆಂತರಿಕ ಮಟ್ಟದಲ್ಲಿ ಸ್ಪರ್ದೆಗೆ ಸೀಮಿತವಾಗಿದೆ. ಇನ್ನು ಕೆಲವು ಅಂತಾರಾಷ್ಟ್ರೀಯ ಮಟ್ಟದಲ್ಲಿ ಸ್ಪರ್ಧೆಗಳು ನಡೆದು ಕ್ರೀಡೆಯನ್ನು ದೂರ ದರ್ಶನ, ಸಾಮಾಜಿಕ ಜಾಲತಾಣಗಳಲ್ಲಿ ನೇರ ಪ್ರಸಾರವನ್ನು ಕಾಣಬಹುದಾದ ಅವಕಾಶವಿದೆ. ಈ ಹಿಂದೆಲ್ಲ ದೂರದರ್ಶನ ಮನೆಗಳಿಗೆ ತಲುಪುವ ಮುಂಚೆ ಪ್ರತಿ ಮನೆಗಳಲ್ಲಿ ರೇಡಿಯೋಗಳು ಕಾಣಸಿಗುತ್ತಿದ್ದವು. ರೇಡಿಯೋ ಮೂಲಕ ಕಾಮೆಂಟರಿ ಕೇಳುವ ಅವಕಾಶಗಳಷ್ಟೇ ಕ್ರೀಡಾ ಪ್ರೇಮಿಗಳಿಗಿತ್ತು. ಇವುಗಳ ಪೈಕಿ ಕ್ರಿಕೆಟ್, ಫುಟ್ಬಾಲ್, ಹಾಕಿ ಆಟಗಳಿಗೆ ಅತಿ ಹೆಚ್ಚು ಅಭಿಮಾನಿ ವರ್ಗ ವೀಕ್ಷಕ ವರ್ಗವನ್ನು ಕಾಣಬಹುದು. ಈ ಆಟಗಳಿಗೆ ಅಭಿಮಾನಿಗಳ ಕ್ರೇಜ್ ಈಗಲೂ ಹಾಗೆಯೇ ಇದೆ.

ನಮ್ಮ ದೇಶದ ಪ್ರತಿ ಗ್ರಾಮದ ಶಾಲಾ ಕಾಲೇಜುಗಳಲ್ಲಿ ಯಾವುದಾದರೊಂದು ಕ್ರೀಡೆಯಲ್ಲಿ ರಾಜ್ಯ, ರಾಷ್ಟ್ರಮಟ್ಟವನ್ನು ಪ್ರತಿನಿಧಿಸಿದ ಕ್ರೀಡಾಪಟುಗಳು ಕಾಣಸಿಗುತ್ತಾರೆ. ಇಂತಹ ಕ್ರೀಡಾಪಟುಗಳಿಗೆ ಸೂಕ್ತ ಮೂಲಭೂತ ಸೌಕರ್ಯಗಳು, ಕ್ರೀಡಾ ಪರಿಕರಗಳ ಕೊರತೆ ಎದ್ದು ಕಾಣುತ್ತದೆ. ಇನ್ನು ಕೆಲ ಶಾಲಾ ಕಾಲೇಜುಗಳಲ್ಲಿ ಸುಸಜ್ಜಿತ ಕ್ರೀಡಾಂಗಣ ಇದ್ದರೆ ಕ್ರೀಡಾಪಟುಗಳಿಗೆ ಬೇಕಾದ ಅಗತ್ಯ ಸೌಕರ್ಯಗಳನ್ನು ಒದಗಿಸಿರುವುದಿಲ್ಲ. ಪ್ರಾಥಮಿಕ ಶಿಕ್ಷಣದಿಂದ ಹಿಡಿದು ಉನ್ನತ ಮಟ್ಟದ ಶಿಕ್ಷಣದವರೆಗೆ ಪಠ್ಯಪುಸ್ತಕ ಕಲಿಕೆಯೊಂದೇ ವಿದ್ಯಾರ್ಥಿಗಳಿಗೆ ಶಿಕ್ಷಣವಲ್ಲ. ಪಠ್ಯೇತರ ಚಟುವಟಿಕೆಗಳು ಕೂಡ ಕಲಿಕೆಯ ಒಂದು ಭಾಗ. ಜಾಗತಿಕ ಮಟ್ಟದ ಒಲಿಂಪಿಕ್ ಕ್ರೀಡೆಗಳಲ್ಲಿ ಚೀನಾ, ಜಪಾನ್‌ನಂತಹ ರಾಷ್ಟ್ರಗಳು ಚಿನ್ನದ ಪದಕವನ್ನು ಬಾಚಿಕೊಂಡು ಸದಾ ಮೊದಲೆರಡು ಸ್ಥಾನಗಳನ್ನು ಬೇರೆ ಯಾವುದೇ ದೇಶಗಳಿಗೆ ಬಿಟ್ಟುಕೊಡುತ್ತಿಲ್ಲ. ಭಾರತದ ಸ್ಥಾನ ಸದಾ ಕೊನೆಯ ನಾಲ್ಕೈದು ಸ್ಥಾನಗಳ ಮೇಲಿರುವುದನ್ನು ಕಾಣುತ್ತೇವೆ. ಚೀನಾ, ಜಪಾನ್ ಅಥವಾ ಇನ್ನಿತರ ಕ್ರೀಡೆಯಲ್ಲಿ ಸಾಧನೆ ಮೆರೆದ ದೇಶಗಳು ಅಲ್ಲಿನ ಕ್ರೀಡಾಳುಗಳನ್ನು ಗುರುತಿಸಿ ಬಾಲ್ಯದಿಂದಲೇ ಇದಕ್ಕೊಂದು ವಿಶೇಷ ತರಬೇತಿ, ಉತ್ತೇಜನ ನೀಡುವ ಹಿನ್ನೆಲೆಯಲ್ಲಿ ಆ ದೇಶಗಳನ್ನು ಕ್ರೀಡಾ ಕ್ಷೇತ್ರದಲ್ಲಿ ಉನ್ನತ ಸ್ಥಾನದಲ್ಲಿ ಕಾಣುವಂತೆ ಮಾಡಿದೆ.

ನಮ್ಮ ದಿನಪತ್ರಿಕೆ, ವಾರ್ತಾವಾಹಿನಿಗಳಲ್ಲಿ ಕ್ರೀಡಾಪಟುಗಳಿಗೆ ಸಂಬಂಧಿಸಿದ ಹಲವಾರು ವಿಶೇಷ ವರದಿಗಳನ್ನು ಕಾಣುತ್ತೇವೆ. ಅವುಗಳಲ್ಲಿ ಪ್ರಮುಖವಾಗಿ ಪ್ರತಿಭಾನ್ವಿತ ಕ್ರೀಡಾಪಟುವಿಗೆ ಬಡತನ ಅಡ್ಡಿ, ಸರಕಾರದ ಆರ್ಥಿಕ ನೆರವಿನ ನಿರೀಕ್ಷೆಯಲ್ಲಿ ಪ್ರತಿಭಾನ್ವಿತ ಕ್ರೀಡಾಪಟುಗಳು, ದೂರದ ರಾಜ್ಯಗಳಿಗೆ ತರಬೇತಿಗೆ ತೆರಳಿದ ಕ್ರೀಡಾಪಟುವಿಗೆ ಊರಮಂದಿಯ ಆರ್ಥಿಕ ನೆರವು, ಉದ್ಯೋಗದ ನಿರೀಕ್ಷೆಯಲ್ಲಿ ರಾಷ್ಟ್ರ ಮಟ್ಟದ ಆಟಗಾರ ಹೀಗೆ ಹಲವಾರು ಕ್ರೀಡಾಪಟುಗಳ ಸಮಸ್ಯೆಗಳ ಬಗ್ಗೆ ಸರಕಾರ ಹಾಗೂ ಸಮಾಜದ ಕಣ್ಣು ತೆರೆಸುವ ವರದಿಗಳನ್ನು ಪತ್ರಕರ್ತರು ಮಾಡುತ್ತಲೇ ಬಂದಿದ್ದಾರೆ. ದೇಶದಲ್ಲಿ ರಾಷ್ಟ್ರಮಟ್ಟವನ್ನು ಪ್ರತಿನಿಧಿಸಿದ ಕ್ರೀಡಾಪಟುವಿಗೆ ಉನ್ನತ ತರಬೇತಿಯನ್ನು ಪಡೆಯಲು, ಸರಕಾರದ ಆರ್ಥಿಕ ನೆರವನ್ನು ಪಡೆಯಲು ಅಂಗಲಾಚುವ ಸ್ಥಿತಿಗಳು ಕೂಡ ಕ್ರೀಡಾಪಟುಗಳಿಗೆ ಎದುರಾದ ನಿದರ್ಶನಗಳಿವೆ. ಇನ್ನು ನಮ್ಮ ಆಡಳಿತ ವ್ಯವಸ್ಥೆಯಲ್ಲಿ ಯುವ ಜನ ಮತ್ತು ಕ್ರೀಡಾ ಇಲಾಖೆಯೆಂಬುವುದಿದೆ. ಈ ಇಲಾಖೆಯಲ್ಲಿ ಕ್ರೀಡಾಪಟುಗಳಿಗೆ ಉತ್ತೇಜನ ನೀಡುವ ನಿಟ್ಟಿನಲ್ಲಿ ಸಾಕಷ್ಟು ಅನುದಾನಗಳಿದ್ದರೂ ಇಚ್ಛಾಶಕ್ತಿಯ ಕೊರತೆಯ ಕಾರಣಕ್ಕೆ ಕ್ರೀಡಾಪಟುಗಳಿಗೆ ಸಾಕಷ್ಟು ತೊಂದರೆಯಾಗುತ್ತಿದೆ. ಒಲಿಂಪಿಕ್ ಕ್ರೀಡೆಯಲ್ಲಿ ಸಾಧನೆ ಮೆರೆದ ಪಿ.ಟಿ ಉಷಾ, ಮೇರಿ ಕೋಂ, ಅಶ್ವಿನಿ ಅಕ್ಕುಂಜೆ, ರೇವತಿ ವೀರಮಣಿ, ಸಲೀಮ ಟೆಟೆಗೆ, ಸೈನಾ ನೆಹ್ವಾಲ್, ನೀರಜ್ ಚೋಪ್ರಾ, ಅಶ್ವಿನಿ ಪೊನ್ನಪ್ಪ, ಪಿ.ವಿ ಸಿಂಧುರಂತಹ ಕ್ರೀಡಾಪಟುಗಳು ಗ್ರಾಮೀಣ ಭಾಗದಲ್ಲಿ ಕಡು ಬಡತನ, ಟೀಕೆ, ಅವಮಾನವನ್ನು ಎದುರಿಸಿ ಇಂದು ಜಾಗತಿಕ ಮಟ್ಟದಲ್ಲಿ ಸಾಧನೆ ಮೆರೆದವರು. ದೇಶದಲ್ಲಿ ಬಡತನವನ್ನು ಮೆಟ್ಟಿ ಸಾಧನೆ ತೋರಿದ ಮಹನೀಯರು ಅನೇಕ ಮಂದಿಯಿದ್ದಾರೆ. ಸಾಧನೆಗೆ ಬಡತನ ಎಂಬುದು ಅಡ್ಡಿಯಾದ ನಿದರ್ಶನಗಳಿಲ್ಲ. ಕ್ರೀಡೆಯೆಂಬುವುದು ಶಾಂತಿ ಸೌಹಾರ್ದತೆಯ ಕೇಂದ್ರ ಬಿಂದು.

ನಮ್ಮ, ಗ್ರಾಮ, ಜಿಲ್ಲೆ, ರಾಜ್ಯ, ರಾಷ್ಟ್ರಮಟ್ಟದಲ್ಲಿ ಹಲವಾರು ಕ್ರೀಡಾಕೂಟಗಳು, ಕ್ರೀಡಾ ಸ್ಪರ್ಧೆಗಳನ್ನು ವಿವಿಧ ಸಂಘಟನೆಗಳು ಆಯೋಜಿಸುತ್ತವೆ. ಪಂದ್ಯಾಕೂಟಗಳ ಮೂಲಕ ಸಾಮಾಜಿಕ ಕಳಕಳಿಯನ್ನು ವ್ಯಕ್ತಪಡಿಸಿದ ಹಲವಾರು ಹಲವಾರು ಸಂಘಟನೆಗಳು, ಯುವಕಮಂಡಲ, ಸ್ಪೋರ್ಟ್ಸ್ ಕ್ಲಬ್‌ಗಳು ನಮ್ಮ ಕಣ್ಣ ಮುಂದಿವೆ. ಪಂದ್ಯಾಕೂಟವನ್ನು ಅದ್ದೂರಿಯಾಗಿ ಆಯೋಜಿಸಿ ಅದರ ಉಳಿಕೆಯ ಹಣವನ್ನು ಬಡ ಕುಟುಂಬದ ಮನೆ ನಿರ್ಮಾಣಕ್ಕೆ, ಅಶಕ್ತರ ಅನಾರೋಗ್ಯ ಪೀಡಿತ ಕುಟುಂಬದ ಚಿಕಿತ್ಸಾ ವೆಚ್ಚಕ್ಕೆ ಸಹಕಾರ, ಬಡ ವಿದ್ಯಾರ್ಥಿಗಳ ವಿದ್ಯಾಭ್ಯಾಸಕ್ಕೆ ಆರ್ಥಿಕ ನೆರವು ನೀಡುವ ಮೂಲಕ ಕ್ರೀಡೆ ಮಾನವೀಯ ಹಾಗೂ ಸಾಮಾಜಿಕ ಚಿಂತನೆಯಲ್ಲಿ ಹೆಜ್ಜೆ ಇಟ್ಟಿರುವುದನ್ನು ಕಾಣಬಹುದು.

ಒಂದು ಕಾಲದಲ್ಲಿ ಗ್ರಾಮೀಣ ಪ್ರದೇಶದ ಗದ್ದೆಗೆ, ಶಾಲಾ ಮೈದಾನಕ್ಕೆ ಸೀಮಿತಗೊಂಡು ಹಳ್ಳಿಗಾಡಿನ ಜನರಿಗೆ ಮನರಂಜನೆ ನೀಡುತ್ತಿದ್ದ ಪಕ್ಕಾ ದೇಶೀಯ ಕ್ರೀಡೆ ಕಬಡ್ಡಿ ಈ ಮಣ್ಣಿನ ಸಂಸ್ಕೃತಿಯು ಕೂಡ ಹೌದು. ಇಂದು ಕಬಡ್ಡಿ ಕೂಡ ಆಧುನಿಕ ಸ್ಪರ್ಶ ಪಡೆದು ಮ್ಯಾಟ್ ಅಂಕಣದಲ್ಲಿ ಪ್ರೋ ಮಾದರಿಯ ಐಪಿಎಲ್ ಪಂದ್ಯಾಟದ ಮೂಲಕ ದೇಶವಿದೇಶಗಳಲ್ಲಿ ಸದ್ದು ಮಾಡಿದೆ. ಈ ಐಪಿಎಲ್ ಕಬಡ್ಡಿ ಟೂರ್ನಮೆಂಟ್ ಮೂಲಕ ದೇಶದ ಅದೆಷ್ಟೋ ಪ್ರತಿಭಾನ್ವಿತ ಕಬಡ್ಡಿ ಪಟುಗಳಿಗೆ ವೇದಿಕೆ ಲಭಿಸಿ ಅಂತಾರಾಷ್ಟ್ರೀಯ ಮಟ್ಟದಲ್ಲಿ ಗುರುತಿಸುವಂತೆ ಮಾಡಿದೆ. ಯಾವುದೇ ಕ್ರೀಡಾ ಪರಿಕರಗಳ ಅವಶ್ಯಕತೆಯಿಲ್ಲದ ಈ ಆಟವು ಆಟಗಾರನ ದೈಹಿಕ, ಶಾರೀರಿಕ ಹಾಗೂ ಮನಸ್ಸನ್ನು ವೃದ್ಧಿಗೊಳಿಸುವ ಸಾಧನವೆಂದೇ ಪರಿಗಣಿತವಾಗಿದೆ. ಹಲವಾರು ವರ್ಷಗಳ ಇತಿಹಾಸವಿರುವ ಈ ಆಟದಲ್ಲಿ ಎದುರಾಳಿ ತಂಡದ ವಿರುದ್ಧ ದಾಳಿ ಮಾಡುವಾಗ ಈ ಮಣ್ಣನ್ನು ಮುಟ್ಟಿ ಭೂಮಿ ತಾಯಿಗೆ ನಮಸ್ಕರಿಸಿ ಮುಂದುವರೆಯುವ ಮೂಲಕ ಈ ಮಣ್ಣಿನೊಂದಿಗೆ ಭಾವನಾತ್ಮಕ ನಂಟನ್ನು ಹೊಂದಿರುವ ಕ್ರೀಡೆ ಎನ್ನಬಹುದು. ಕ್ರೀಡಾ ಕ್ಷೇತ್ರಕ್ಕೆ ಮೀಸಲಾತಿ ಎಂಬುವುದು ಇನ್ನಷ್ಟು ವಿಸ್ತಾರಗೊಳ್ಳಬೇಕಾದ ಅವಶ್ಯಕತೆಯ ಜೊತೆಗೆ ಒಂದು ಕ್ರೀಡೆಯಲ್ಲಿ ರಾಷ್ಟ್ರಮಟ್ಟ, ರಾಜ್ಯಮಟ್ಟವನ್ನು ಪ್ರತಿನಿಧಿಸಿದ ಕ್ರೀಡಾಪಟುವಿಗೆ ಕೇಂದ್ರ ಸರಕಾರದ ಮತ್ತು ರಾಜ್ಯ ಸರಕಾರದ ಉದ್ಯೋಗ ನೇಮಕಾತಿಯಲ್ಲಿ ಕ್ರೀಡಾ ಕೋಟಾದಲ್ಲಿ ಉದ್ಯೋಗ ಅವಕಾಶವನ್ನು ವಿಸ್ತಾರಗೊಳಿಸುವುದು, ಉಚಿತ ಶಿಕ್ಷಣಕ್ಕೆ ಆದ್ಯತೆ, ಹಲವಾರು ವರ್ಷಗಳಿಂದ ನನೆಗುದಿಗೆ ಬಿದ್ದಿರುವ ದೈಹಿಕ ಶಿಕ್ಷಕ ನೇಮಕಾತಿಯಲ್ಲಿ ಕ್ರೀಡಾ ಕ್ಷೇತ್ರಕ್ಕೆ ಹೆಚ್ಚಿನ ಆದ್ಯತೆ, ರಾಜ್ಯ, ರಾಷ್ಟ್ರಮಟ್ಟವನ್ನು ಪ್ರತಿನಿಧಿಸುವ ಕ್ರೀಡಾಳುಗಳಿಗೆ ತರಬೇತಿ ಅವಧಿಯಲ್ಲಿ ಸರಕಾರ ಗುರುತಿನ ಚೀಟಿ ನೀಡಿ ಅಂತಾರಾಜ್ಯ ಹಾಗೂ ವಿದೇಶ ಪ್ರಯಾಣ ಸಂದರ್ಭ ಉಚಿತ ರೈಲ್ವೆ, ವಿಮಾನ ಪ್ರಯಾಣ, ಆಹಾರ, ವಸತಿ, ಊಟೋಪಚಾರ, ಕ್ರೀಡಾ ಪರಿಕರಗಳನ್ನು ಒದಗಿಸುವಂತಾಗಬೇಕು.

ಕ್ರಿಕೆಟ್ ಪಂದ್ಯಾಟಗಳಿಗೆ ದೊರಕುವ ಸೌಲಭ್ಯ, ಸೌಕರ್ಯ, ಪ್ರೋತ್ಸಾಹಗಳು ದೇಹವನ್ನು ದಂಡಿಸಿ ಆಡುವ ಇನ್ನಿತರ ಆಟಗಳಿಗೆ ನಮ್ಮ ದೇಶದಲ್ಲಿ ದೊರಕುತ್ತಿಲ್ಲ. ಅಂತಾರಾಷ್ಟ್ರೀಯ ಕ್ರಿಕೆಟ್ ಮಂಡಳಿ (ಐಸಿಸಿ) ಹಾಗೂ ಬಿಸಿಸಿಐ ಮೂಲಕ ಕ್ರಿಕೆಟ್‌ನಲ್ಲಿ ಭಾರತ ಒಂದು ಸರಣಿಯನ್ನು ಗೆದ್ದರೆ ತಲಾ ಒಬ್ಬೊಬ್ಬ ಆಟಗಾರನಿಗೆ ಸಿಗುವ ಮೊತ್ತ ಅಷ್ಟಿಷ್ಟಲ್ಲ. ಇತ್ತೀಚಿಗೆ ಟಿ-20 ವಿಶ್ವಕಪ್ ದ. ಆಫ್ರಿಕಾದ ವಿರುದ್ದ ಗೆದ್ದಾಗ ಐಸಿಸಿ 120 ಕೋಟಿಗೂ ಅಧಿಕ ಮೊತ್ತವನ್ನು ಭಾರತ ತಂಡಕ್ಕೆ ನೀಡಿದೆ. ಇನ್ನು ಬಿಸಿಸಿಐ ನೀಡುವ ಮೊತ್ತ ಹಾಗೂ ಆಟಗಾರರ ರಾಜ್ಯ ಸರಕಾರ ನೀಡುವ ಮೊತ್ತ ಬೇರೆಯೇ ಇದೆ. ಕ್ರಿಕೆಟ್ ಕೂಡ ದೇಶದ ಜನರಲ್ಲಿ ರಾಷ್ಟ್ರಾಭಿಮಾನವನ್ನು ಮೂಡಿಸುವ ಕ್ರೀಡೆಯಾಗಿದ್ದು, ಅದು ಪಾಕಿಸ್ತಾನ ಹಾಗೂ ಭಾರತ ಹಣಾಹಣಿಯೆಂದರೆ ಭಾರತ ಪಾಕ್ ನಡುವಣ ಯುದ್ದ ಸಂಭವಿಸಿದಂತೆಯೇ ಸರಿ. ನಮ್ಮ ದೇಶದ ಶತ್ರು ರಾಷ್ಟ್ರ ಪಾಕ್ ವಿರುದ್ಧ ಭಾರತ ಗೆದ್ದರೆ ಪಟಾಕಿ ಸಿಡಿಸುವ, ಸಿಹಿ ಹಂಚಿ ಸಂಭ್ರಮಿಸುವ ಕ್ರಿಕೆಟ್ ಪ್ರೇಮಿಗಳನ್ನು ಕೂಡ ಕಾಣಬಹುದು. ಪಾಕ್ ವಿರುದ್ಧ ಭಾರತ ಸೋತ ದಿನಗಳಲ್ಲಿ ಅಭಿಮಾನಿಗಳು ಆಟಗಾರರ ಮನೆಗೆ ಕಲ್ಲು ತೂರಿ ದಾಂಧಲೆ ನಡೆಸುವ ಘಟನೆಗಳು ಹಾಗೂ ಸೋಲುವ ಸಂಭವವಿರುವ ದಿನಗಳಲ್ಲಿ ಆಟಗಾರರ ಮನೆಗೆ ಪೊಲೀಸ್ ಭದ್ರತೆ ಒದಗಿಸುವ ಸನ್ನಿವೇಶಗಳು ಕೂಡ ನಿರ್ಮಾಣವಾಗುವುದಿದೆ.

ಇನ್ನು ಐಪಿಎಲ್ ಕ್ರಿಕೆಟ್ ಟೂರ್ನಮೆಂಟ್ ಟಿ-20 ಬಂದ ಬಳಿಕವಂತೂ ಕ್ರಿಕೆಟ್ ಜ್ವರ ವ್ಯಾಪಕ ಪ್ರಮಾಣದಲ್ಲಿ ದೇಶವ್ಯಾಪಿ ಹಬ್ಬಿದೆ. ವಿರಾಟ್ ಕೊಹ್ಲಿ ಪ್ರತಿನಿಧಿಸುವ ಆರ್‌ಸಿಬಿ ಬೆಂಗಳೂರು ಹಾಗೂ ಚೆನ್ನೈ ತಂಡವನ್ನು ಪ್ರತಿನಿಧಿಸುವ ಮಹೇಂದ್ರ ಸಿಂಗ್ ಧೋನಿ ನಡುವಿನ ಅಭಿಮಾನಿಗಳ ತಿಕ್ಕಾಟಗಳು ಹೊಡೆದಾಟ ಹಂತಕ್ಕೆ ತಲುಪಿದ, ಸಾಮಾಜಿಕ ಜಾಲತಾಣಗಳಲ್ಲಿ ಪರಸ್ಪರ ಕೆಸರೆರೆಚಾಟಕ್ಕೂ ವೇದಿಕೆ ಕಲ್ಪಿಸಿರುವುದನ್ನು ಕಂಡಿದ್ದೇವೆ. ಕ್ರೀಡೆ ದೇಶದ ಐಕ್ಯತೆ, ಸಾಮರಸ್ಯ ಹಾಗೂ ಸಹಬಾಳ್ವೆಯನ್ನು ಯಾವ ಮಟ್ಟದಲ್ಲಿ ಮೂಡಿಸಿದೆ ಎಂಬುವುದಕ್ಕೆ ಇತ್ತೀಚೆಗೆ ನಡೆದ ಐಪಿಎಲ್ ವಿಶ್ವಕಪ್ ಟಿ-20 ಪಂದ್ಯದಲ್ಲಿ ಭಾರತವು ಫೈನಲ್‌ನಲ್ಲಿ ದಕ್ಷಿಣ ಆಫ್ರಿಕಾ ವಿರುದ್ಧ ಪವಾಡ ರೀತಿಯಲ್ಲಿ ರಣರೋಚಕ ಜಯಗಳಿಸಿರುವಾಗಿನ ದೇಶದಲ್ಲಿನ ಸಂಭ್ರಮ ಹಾಗೂ ಈ ಹಿಂದೆ ಟಿ-20 ವಿಶ್ವಕಪ್‌ನಲ್ಲಿ ಪಾಕ್ ವಿರುದ್ಧ ಇದೇ ಮಾದರಿಯಲ್ಲಿ ಭಾರತ ಜಯಗಳಿಸಿದಾಗ ದೇಶದಲ್ಲಿ ಹಬ್ಬದ ವಾತಾವರಣವನ್ನು ಮೂಡಿಸಿದ್ದಂತೂ ಸುಳ್ಳಲ್ಲ, ಕೇಂದ್ರದ ನರೇಂದ್ರ ಮೋದಿ ಸರಕಾರವು ವಿಜೇತ ತಂಡಗಳಿಗೆ ಭವ್ಯ ಸ್ವಾಗತ ನೀಡುವ ಮೂಲಕ ಎಲ್ಲೆಲ್ಲೂ ಭಾರತದ ತಿರಂಗಾ ಧ್ವಜ, ಭಾರತ್ ಮಾತ ಕೀ ಜೈ, ವಂದೇ ಮಾತರಂ ಘೋಷಣೆ ದೇಶವ್ಯಾಪಿ ಮುಗಿಲು ಮುಟ್ಟಿತ್ತು. ಇನ್ನು ಗ್ರಾಮೀಣ ಭಾಗಗಳಲ್ಲಿ ಆಷಾಡ ಸಂದರ್ಭಗಳಲ್ಲಿ ಅಥವಾ ಇನ್ನಿತರ ಸಮಯಗಳಲ್ಲಿ ಕೆಸರುಗದ್ದೆ ಕ್ರೀಡಾಕೂಟಗಳು ಆಯೋಜನೆಗೊಳ್ಳುತ್ತವೆ. ರೈತಾಪಿ ವರ್ಗದ ಬೇಸಾಯ ಪದ್ಧತಿಯೊಂದಿಗೆ ನಂಟು ಹೊಂದಿರುವ ಗ್ರಾಮೀಣ ಪ್ರದೇಶದ ದೇಶೀಯ ಕ್ರೀಡೆಗಳು ಹಳ್ಳಿಗಾಡಿನ ಜನರಿಗೆ ಮನೋರಂಜನಾ ಮತ್ತು ಸಂಘಟಿತ ಜೀವನಕ್ಕೆ ಪೂರಕವಾದ ವಾತಾವರಣವನ್ನು ನಿರ್ಮಿಸಿ ಕೊಡುತ್ತಿದೆ. ಒಟ್ಟಾರೆ ಕ್ರೀಡೆ ಎಂಬುವುದು ಸಮಾಜದ ಸಂಘಟನೆ, ಸಾಮರಸ್ಯ, ದೇಶಾಭಿಮಾನದ ದ್ಯೋತಕವೆಂದರೂ ತಪ್ಪಾಗಲಾರದು.

(ಲೇಖಕರು: ಹವ್ಯಾಸಿ ಬರಹಗಾರರು)

ಪ್ರಸ್ತುತ

ಡಾ ಪವಿತ್ರ ಆರ್.ಎಚ್

ಏಷ್ಯಾದ ರಿಯಲ್ ಎಸ್ಟೇಟ್ ರಾಜಧಾನಿಯಾಗಲಿರುವ ಭಾರತ

ಭಾರತವು ಏಷ್ಯಾದ ರಿಯಲ್ ಎಸ್ಟೇಟ್ ಕ್ಷೇತ್ರದ ರಾಜಧಾನಿಯಾಗುವತ್ತ ದಾಪುಗಾಲು ಇಟ್ಟಿದೆ. ಈ ವರ್ಷ (2024) ದೇಶದಲ್ಲಿರುವ ರಿಯಲ್ ಎಸ್ಟೇಟ್ ಕಂಪನಿಗಳ ಒಟ್ಟು ಮೌಲ್ಯ 3,600 ಕೋಟಿ ಡಾಲರ್‌ಗೆ ಏರಿಕೆಯಾಗಿದ್ದು, ಏಷ್ಯಾ ಖಂಡದಲ್ಲಿ ರಿಯಲ್ ಎಸ್ಟೇಟ್ ವಲಯದ ಅಭಿವೃದ್ಧಿಯಲ್ಲಿ ಚೀನಾವನ್ನು ಹಿಂದಿಕ್ಕಿ ಮೊದಲ ಸ್ಥಾನಕ್ಕೆ ಏರಲಿದೆ ಎಂದು ವರದಿಯೊಂದು ಹೇಳಿದೆ.

ಚೀನಾವು ರಿಯಲ್ ಎಸ್ಟೇಟ್ ವಲಯದ ಮೇಲೆ ಹೇರಿರುವ ನಿರ್ಬಂಧಗಳು ಮತ್ತು ವಸತಿಗಳಿಗೆ ಬೇಡಿಕೆ ಕುಸಿತವಾಗಿರುವುದರಿಂದ ಅಲ್ಲಿನ ರಿಯಲ್ ಎಸ್ಟೇಟ್ ಮಾರುಕಟ್ಟೆ ತೀವ್ರ ತೊಂದರೆ ಎದುರಿಸುತ್ತಿದೆ. ಭಾರತದಲ್ಲಿ ರಿಯಲ್ ಎಸ್ಟೇಟ್ ಕ್ಷೇತ್ರದ ಬೆಳವಣಿಗೆಗೆ ಪೂರಕ ವಾತಾವರಣ ಕಂಡು ಬರುತಿದೆ. 2030ರ ವೇಳೆಗೆ ದೇಶದ ಮಧ್ಯಮ ವರ್ಗದ ಜನಸಂಖ್ಯೆ 54.7 ಕೋಟಿಗೆ ತಲುಪಲಿದೆ ಎಂದು ಹೇಳಲಾಗುತ್ತಿದ್ದು, ಈ ಆರ್ಥಿಕ ವರ್ಷದಲ್ಲಿ (2024-25) ವಸತಿಗಳ ಮಾರಾಟ ಪ್ರಮಾಣ ಶೇ 10ರಿಂದ 12ರಷ್ಟು ಹೆಚ್ಚಳವಾಗುವ ನಿರೀಕ್ಷೆ ಇದೆ ಎಂದು 2024 ಜಿಆರ್ ಒಎಚ್‌ಇ-ಹುರುನ್ ಇಂಡಿಯಾ ರಿಯಲ್ ಎಸ್ಟೇಟ್ 100 ವರದಿ ಹೇಳಿದೆ.

ಭಾರತದ ರಿಯಲ್ ಎಸ್ಟೇಟ್ ಕ್ಷೇತ್ರದಲ್ಲಿ ವಿದೇಶಿ ಬಂಡವಾಳ ಹೂಡಿಕೆಯು ಪ್ರತಿ ವರ್ಷ 400 ಕೋಟಿ ಡಾಲರ್‌ಗಳಷ್ಟು ಹೆಚ್ಚಾಗುತ್ತಿರುವುದು ಉದ್ದಿಮೆಯ ಅಭಿವೃದ್ಧಿಗೆ ಇನ್ನಷ್ಟು ಉತೇಜನ ನೀಡುತ್ತಿದೆ ಎಂದು ಹುರುನ್ ಇಂಡಿಯಾದ ಸಂಸ್ಥಾಪಕ ಮತ್ತು ಮುಖ್ಯ ಸಂಶೋಧಕ ಅನಾಸ್ ರೆಹಮಾನ್ ಜುನೇದ್ ಹೇಳಿದ್ದಾರೆ.

ದೇಶದ ಅತ್ಯುನ್ನತ 100 ರಿಯಲ್ ಎಸ್ಟೇಟ್ ಕಂಪನಿಗಳಲ್ಲಿ 60 ಕಂಪನಿಗಳು ಅವುಗಳ ಕೇಂದ್ರ ಕಚೇರಿಗಳು ಇರುವ ರಾಜ್ಯಗಳನ್ನೂ ಮೀರಿ ಕಾರ್ಯಾಚರಿಸುತ್ತಿವೆ. ಈ ಕಂಪನಿಗಳು ರಿಯಲ್ ಎಸ್ಟೇಟ್ ವಲಯದಲ್ಲಿ ರಾಷ್ಟ್ರೀಯ ಮಟ್ಟದಲ್ಲಿ ತಮ್ಮದೇ ಆದ ಬ್ರ್ಯಾಂಡ್ ನಿರ್ಮಾಣ ಮಾಡಲು ಮುಂದಾಗಿರುವುದನ್ನು ಈ ಬೆಳವಣಿಗೆ ತೋರಿಸುತ್ತದೆ. ಪಟ್ಟಿಯಲ್ಲಿರುವ 100 ಕಂಪನಿಗಳ ಪೈಕಿ, ಆರು ಕಂಪನಿಗಳು ಅಂತಾರಾಷ್ಟ್ರೀಯ ಮಟ್ಟದಲ್ಲಿ ಗುರುತಿಸಿಕೊಂಡಿದ್ದು, ಇದು ಜಾಗತಿಕ ಮಟ್ಟದಲ್ಲಿ ತಮ್ಮ ಉಪಸ್ಥಿತಿಯನ್ನು ತೋರಿಸಬೇಕು ಎನ್ನುವ ಭಾರತೀಯ ಕಂಪನಿಗಳ ಮಹತ್ವಾಕಾಂಕ್ಷೆಯನ್ನು ಬಿಂಬಿಸುತ್ತದೆ. ಹೊರ ದೇಶಗಳಲ್ಲಿ ಭಾರತೀಯ ಸಮುದಾಯ ದೊಡ್ಡ ಸಂಖ್ಯೆಯಲ್ಲಿರುವುದು, ಭಾರತದ ರಿಯಲ್ ಎಸ್ಟೇಟ್ ಕಂಪನಿಗಳಿಗೆ ಜಾಗತಿಕ ಮಟ್ಟದಲ್ಲಿ ಮಾರುಕಟ್ಟೆಯನ್ನು ವಿಸ್ತರಿಸಲು ಉತ್ತಮ ಅವಕಾಶ ಒದಗಿಸಿದೆ. ಮುಂದಿನ ದಿನಗಳಲ್ಲಿ ಈ ಪ್ರವೃತ್ತಿ ಇನ್ನಷ್ಟು ಜಾಸ್ತಿಯಾಗುವ ನಿರೀಕ್ಷೆ ಇದೆ ಎಂದು ಜುನೇದ್ ಪ್ರತಿಪಾದಿಸಿದ್ದಾರೆ.

ದೇಶದ ಅತ್ಯುನ್ನತ 100 ರಿಯಲ್ ಎಸ್ಟೇಟ್ ಕಂಪನಿಗಳ ಪಟ್ಟಿಯಲ್ಲಿ ಡಿಎಲ್ಎಫ್ ಮೊದಲ ಸ್ಥಾನದಲ್ಲಿದೆ. ಈ ಕಂಪನಿಯ ಒಟ್ಟು ಮೌಲ್ಯ 2,02,140 ಕೋಟಿ ರು.ಯಷ್ಟಿದೆ. 1,36,730 ಕೋಟಿ ರು. ಮೌಲ್ಯ ಹೊಂದಿರುವ ಮ್ಯಾಕ್ರೊಟೆಕ್ ಡೆವೆಲಪರ್ಸ್ ಕಂಪನಿ ಎರಡನೇ ಸ್ಥಾನದಲ್ಲಿದೆ. ಇಂಡಿಯನ್ ಹೋಟೆಲ್ಸ್ ಕಂಪನಿ ಮೂರನೇ ಸ್ಥಾನದಲ್ಲಿದ್ದು, ಇದು 79,150 ಕೋಟಿ ರು. ಮೌಲ್ಯ ಹೊಂದಿದೆ.

ಮೊದಲ 10 ಸ್ಥಾನಗಳಲ್ಲಿರುವ ಕಂಪನಿಗಳಲ್ಲಿ ಶೇ60ರಷ್ಟು ಕಂಪನಿಗಳ ಪ್ರಧಾನ ಕಚೇರಿಗಳು ಮುಂಬೈನಲ್ಲಿವೆ. ಎರಡು ಕಂಪನಿಗಳು ಬೆಂಗಳೂರು ಮೂಲದ್ದಾಗಿದ್ದು, ಗುರುಗ್ರಾಮ ಮತ್ತು ಅಹಮದಾಬಾದ್‌ನಲ್ಲಿ ತಲಾ ಒಂದೊಂದು ಕಂಪನಿಗಳು ಕೇಂದ್ರ ಕಚೇರಿ ಹೊಂದಿವೆ.

ಟೈರ್-2 ಶ್ರೇಣಿ ನಗರಗಳ ಉದ್ಯಮಿಗಳು ಅತ್ಯಂತ ಪ್ರಭಾವಿಯಾದಂತಹ ರಿಯಲ್ ಎಸ್ಟೇಟ್ ಕಂಪನಿಗಳನ್ನು ದೇಶದಲ್ಲಿ ಸ್ಥಾಪಿಸುತ್ತಿರುವುದನ್ನು ಕಂಪನಿಗಳ ಪಟ್ಟಿ ತೋರಿಸುತ್ತದೆ. 2024ರ ಜಿಆರ್‌ಒಎಚ್‌ಇ-ಹುರುನ್ ಇಂಡಿಯಾ ರಿಯಲ್ ಎಸ್ಟೇಟ್-100ರಲ್ಲಿ ಪ್ರವೇಶ ಪಡೆದ ಕಂಪನಿಗಳಲ್ಲಿ ಶೇ.5ರಷ್ಟು ಕಂಪನಿಗಳು ಟೈರ್-2 ನಗರಗಳಿಗೆ ಸೇರಿದವು. ದೇಶದ ಅತ್ಯಂತ ಪ್ರಭಾವಿ ರಿಯಲ್ ಎಸ್ಟೇಟ್ ಕಂಪನಿಗಳಿಗೆ ಭೌಗೋಳಿಕ ಗಡಿಯು ಮಿತಿಯಾಗಿಲ್ಲ ಎಂಬುದನ್ನು ಇದು ಸಾರಿ ಹೇಳುತ್ತದೆ ಎಂದು ಜುನೇದ್ ವಿವರಿಸಿದ್ದಾರೆ.

2037ರ ವೇಳೆಗೆ ಭಾರತವು 2 ಲಕ್ಷ ಕಿ.ಮೀಗಳಷ್ಟು ಉದ್ದದ ಹೊಸ ರಾಷ್ಟ್ರೀಯ ಹೆದ್ದಾರಿ ನಿರ್ಮಿಸುವ ನಿರೀಕ್ಷೆ ಇದ್ದು, ಇದು ಸಣ್ಣ ನಗರಗಳ ಅಭಿವೃದ್ಧಿಗೆ ಕಾರಣವಾಗಲಿದೆ. ಪರಿಣಾಮವಾಗಿ, ರಿಯಲ್ ಎಸ್ಟೇಟ್ ವಲಯವೂ ಅಭಿವೃದ್ಧಿ ಹೊಂದಲಿದೆ ಎಂದು ಅವರು ಅಭಿಪ್ರಾಯಪಟ್ಟಿದ್ದಾರೆ.

(ಲೇಖಕರು: ಕರ್ನಾಟಕ ರಾಜ್ಯ ಮುಕ್ತ ವಿಶ್ವವಿದ್ಯಾನಿಲಯದ ಅರ್ಥಶಾಸ್ತ್ರ ಅಧ್ಯಯನ ಮತ್ತು ಸಂಶೋಧನ ವಿಭಾಗದ ಸಹ ಪ್ರಾಧ್ಯಾಪಕರು)

ಹಿಂದೂ-ಮುಸ್ಲಿಂ ಭಾವೈಕ್ಯ ಬೆಸೆಯುವ ಮೊಹರಂ

ತನ್ನಿಮಿತ್ತ

ಜಗದೀಶ ಎಸ್. ಗಿರಡ್ಡಿ
vveditoped@gmail.com

ನಮ್ಮ ನಾಡಿನ ಸಾಮರಸ್ಯದ ಪ್ರತೀಕ ಹಿಂದೂ ಮುಸ್ಲಿಂ ಸೇರಿದಂತೆ ಎಲ್ಲ ಸಮುದಾಯದ ಜನರು ಒಗ್ಗೂಡಿ ಆಚರಿಸುವ ಈ ಹಬ್ಬ ನಮ್ಮ ನೆಲದಲ್ಲಿ ಕೋಮು ಸೌಹಾರ್ದ ಉಳಿಸುವಲ್ಲಿ ಮಹತ್ವದ ಪಾತ್ರ ವಹಿಸಿದೆ. ದೂರದ ನಾಡಿನಲ್ಲಿ ನಡೆದ ದುರಂತ ಒಂದರ ಸ್ಮರಣೆಗಾಗಿ ಹುಟ್ಟಿದ ಧಾರ್ಮಿಕ ಆಚರಣೆ, ನಮ್ಮಲ್ಲಿ ಸಾಂಸ್ಕೃತಿಕ ಆಚರಣೆ ರೂಪಾಂತರ ಪಡೆದಿರುವದು ವಿಶೇಷ. ಮೂಲತಃ ಇದು ಶೋಕ ವ್ಯಕ್ತಪಡಿಸುವ ಆಚರಣೆ ಇತ್ತೀಚಿನ ದಿನಗಳಲ್ಲಿ ನಮ್ಮ ನಾಡು ನಮ್ಮ ದೇಶದಲ್ಲಿ ಮೊಹರಂ ಉತ್ಸವ ರೂಪದಲ್ಲಿ ರಂಗು ಪಡೆದಿರುವುದು ಮತ್ತೊಂದು ವಿಶೇಷ.

ಭಾರತ ದೇಶವು ಪ್ರಾಚೀನ ಕಾಲದಿಂದಲೂ ಒಂದು ಸನಾತನ ಧರ್ಮಕ್ಕೆ ಅಂಟಿಕೊಂಡು ಒಂದೇ ಧರ್ಮದ ಆಧಾರದ ಮೇಲೆ ನಡೆದುಕೊಳ್ಳುತ್ತಿದ್ದ ಜನ ತುಂಬಾ ವಿರಳವಾಗಿತ್ತು. ರಾಜ-ಮಹಾರಾಜರ ಕಾಲದಿಂದಲೂ ಜಾತಿ ಮತ ಪಂಥ ಎನ್ನುವ ಗೊಡವಿಗೆ ಹೋಗದೆ, ಎಲ್ಲರೂ ನಮ್ಮವರು, ಎಲ್ಲರೂ ನಮ್ಮ ನೆಲದವರು ಎನ್ನುತ್ತ ಅನೇಕ ಪರಕೀಯರ ಹಾಗೂ ಬ್ರಿಟಿಷರ ವಿರುದ್ಧ ಹೋರಾಟಗಳಿದ್ದವೇ ಸದ್ದು ವಿನಃ ಯಾವತ್ತು ಜಾತಿ ಜಾತಿ ಎಂದು ಬಡಿದಾಡಿದ ಉದಾಹರಣೆಗಳೇ ಸಿಗುತ್ತಿರಲಿಲ್ಲ. ಆದರೆ ಜನವಾಸಿಗಳು ಅಭಿವೃದ್ಧಿಯ ಹೆಸರಿನಲ್ಲಿ ಬಲಗೊಂಡ ನಂತರ ನಮ್ಮ ನಮ್ಮಲ್ಲಿಯೇ ಜಾತಿಗಳು ಹುಟ್ಟಿಕೊಂಡು ಇಂದು ಅಧರ್ಮ ತಾಂಡವಾಡುತ್ತಿದೆ. ನಮ್ಮ ನಮ್ಮ ಒಳಗೆ ಜಾತಿ ಭೇದಭಾವ ಪ್ರಾರಂಭವಾಯಿತೇ ವಿನಃ ಮೊದಲಿನವರ್ಯಾರು ಯಾವತ್ತೂ ಜಾತಿ ಭೇದ ಭಾವ ಮಾಡಿರಿ ಎಂದು ಎಲ್ಲ ದಾಖಲಿಸಿಲ್ಲ. ಕೇವಲ ಒಂದು ಧರ್ಮ ಒಂದು ಜಾತಿಗೆ ಅಂಟಿಕೊಂಡು ಯಾವ ರಾಜ ಮಹಾರಾಜರು ಆಡಳಿತವನ್ನು ನಡೆಸಿದ ಉದಾಹರಣೆಗಳು ಪ್ರಾಚೀನ ಭಾರತದ ಇತಿಹಾಸದಿಂದಲೂ ಈವರೆಗೂ ಗೋಚರಿಸುವುದು ತುಂಬಾ ವಿರಳ. ಆದರೆ ಇತ್ತಿತ್ತಲಾಗಿ ನಮ್ಮ ನಮ್ಮಗಳ ಮಧ್ಯೆ ಜಾತಿ ಭೇದ ಭಾವಗಳನ್ನು ಬೆಳೆಸಿಕೊಂಡು ನಮ್ಮೊಳಗೆ ನಾವೇ ಬಡಿದಾಡಿ ನಮ್ಮ ಕಾಲನ್ನು ನಾವೇ ಎಳೆಯುವಂತ ಪರಿಸ್ಥಿತಿಗೆ ಬಂದಿರುವದು ತುಂಬಾ ವಿಷಾಧನೆಯೆನಿಸಿದರು ಸತ್ಯವಾದ ಮಾತು. ಆದರೆ, ಎಷ್ಟೇ ಜಾತಿ-ಧರ್ಮಗಳ ಭೇದ ಭಾವಗಳ ತಾರತಮ್ಯವಾದರು ಮೊಹರಂ ಹಬ್ಬ ಬಂದಾಗ ಮಾತ್ರ ನಮ್ಮ ಭಾರತೀಯ ಜನ ನಾವೆಲ್ಲರೂ ಒಂದಾಗಿದ್ದೇವೆ, ಎಂದು ಮೊಹರಂ ಹಬ್ಬ ಮುಸ್ಲಿಮರ ಹಬ್ಬವಾದರೂ ಭಾರತೀಯ ಗ್ರಾಮೀಣ ಪ್ರದೇಶದಲ್ಲಿ ಹಿಂದುಗಳು ಸಂಪೂರ್ಣವಾಗಿ ಈ ಹಬ್ಬದ ನೇತೃತ್ವ ವಹಿಸಿ ಹಬ್ಬವನ್ನು ಅದ್ದೂರಿಯಾಗಿ ಆಚರಿಸುತ್ತಿರುವುದು ದೇಶಾದ್ಯಂತ ಎಲ್ಲರ ಗಮನ ಸೆಳೆಯುತ್ತದೆ. ಮೊಹರಂ ಹಬ್ಬ ಎಂದರೆ ಅದಕ್ಕೆ ಕಾರಣ ಹಿಂದೂ ಮುಸ್ಲಿಮರು ಸಹೋದರರ ಬಾಂಧವ್ಯ ಬೆಸೆಯುವ ಹಾಗೂ ನಾವೆಲ್ಲರೂ ಒಂದು ಎನ್ನುವ ಭಾವನೆಯಿಂದ ನಡೆದುಕೊಳ್ಳುವ ಮನೋಭಾವ ಇರುವುದರಿಂದ ಹಬ್ಬಗಳು ವಿಶೇಷವಾಗಿ ನಡೆಯುತ್ತಿರುವುದಕ್ಕೆ ಭಾರತ ಸಾಕ್ಷಿಯಾಗಿದೆ.

ಕರ್ನಾಟಕದಲ್ಲಿಂತು ಮೊಹರಂ ಹಬ್ಬವನ್ನು ಪ್ರತಿ ಊರಿನ ಜಾತ್ರೆಯನ್ನಾಗಿ ಆಚರಣೆ ಮಾಡುವ ಪ್ರತೀತಿಯಿದೆ. ನಮ್ಮ ರಾಜ್ಯದಲ್ಲಿ ಜಾತ್ರೆಗಳು ನಡೆಯದ ಅದೆಷ್ಟೋ ಹಳ್ಳಿಗಳು ಇವೆ ಮುಸ್ಲಿಮರೆ ವಾಸವಿಲ್ಲದ ಸಾಕಷ್ಟು ಗ್ರಾಮಗಳಲ್ಲಿ ಮೊಹರಂ ಹಬ್ಬದ ಮೆರವಣಿಗೆ ನಡೆಯಲಾರದ ಹಳ್ಳಿಗಳೇ ಇಲ್ಲ. ಹಾಗಾಗಿ ಪ್ರತಿಯೊಬ್ಬರೂ ಊರಿನ ಜಾತ್ರೆಯನ್ನಾಗಿ ಮೊಹರಂ ಹಬ್ಬವನ್ನು ಅದ್ದೂರಿಯಾಗಿ ಹಿಂದು ಮುಸ್ಲಿಂ ಎನ್ನದೆ ಎಲ್ಲರೂ ಏಕತಾಭಾವದಿಂದ ಗ್ರಾಮದ ಜಾತ್ರೆಯನ್ನಾಗಿ ಆಚರಣೆ ಮಾಡುವ ಪರಂಪರೆಯನ್ನು ಈ ಮೊದಲಿನಿಂದಲೂ ಭಾರತೀಯ ಗ್ರಾಮೀಣ ಪ್ರದೇಶದ ಜನರು ಮೈಗೂಡಿಸಿಕೊಂಡು ಬಂದಿರುವುದು ಮೊಹರಂ ಹಬ್ಬದ ಮತ್ತೊಂದು ವಿಶೇಷ. ಇಷ್ಟೆಲ್ಲ ಅವಿನಾಭಾವ ಸಂಬಂಧದಿಂದ ಮೊಹರಂ ಆಚರಿಸುವ ಹಿಂದೂ ಮುಸ್ಲಿಂರ ಮಧ್ಯೆ ಹುಳಿ ಹಿಂಡುವ ಕೆಲಸ ಮಾಡಿ ತಮ್ಮ ತಮ್ಮ ವೈಯಕ್ತಿಕ ಲಾಭಕ್ಕೋಸ್ಕರ ಜಾತಿಗಳನ್ನು ಬಳಸಿಕೊಂಡು ಜಾತಿ ಧರ್ಮಗಳ ಮಧ್ಯೆ ಜಗಳ ಹಚ್ಚಿ ಮೋಜು ನೋಡುವಂತ ಮನಃಸ್ಥಿತಿಗಳನ್ನು ದೂರವಿಟ್ಟರೆ ಪ್ರತಿಯೊಂದು ಹಿಂದೂ-ಮುಸ್ಲಿಂ ಹಬ್ಬಗಳನ್ನು ನೆಮ್ಮದಿಯಿಂದ ಆಚರಿಸಬಹುದು. ಮನಸ್ಸಿನಲ್ಲಿಲ್ಲದ ಜಾತಿಯನ್ನು ಮನದಲ್ಲಿ ಬೀರೂರುವಂತೆ ಪ್ರೇರೇಪಿಸಿ ಜಾತಿ ಜಾತಿಗಳ ಮಧ್ಯೆ ಸಮಸ್ಯೆಗಳನ್ನು ತಂದಿಟ್ಟು, ಆ ಸಮಸ್ಯೆಯನ್ನೇ ತಮ್ಮ ಅಸ್ತ್ರವನ್ನಾಗಿ ಮಾಡಿಕೊಂಡು ತಮ್ಮ ಲಾಭ ಮಾಡಿಕೊಳ್ಳುತ್ತಿರುವ ಇಂಥಹ ಹೀನ ಮನಸ್ಥಿತಿಗಳ ಮಧ್ಯೆ ಇವತ್ತು ಜಾತಿ ಧರ್ಮ ಎಂದು ಬಡಿದಾಡುವಂತ ಪರಿಸ್ಥಿತಿ ನಮ್ಮ ಜನರಲ್ಲಿ ಬೇರೂರುತ್ತಿದೆ. ಎಲ್ಲದರ ಮಧ್ಯೆಯೂ ಮೊಹರಂ ಹಬ್ಬವನ್ನು ಕೆಲವೊಂದು ಪ್ರದೇಶದಲ್ಲಿ ಬಿಟ್ಟರೆ ಎಲ್ಲರೂ ಪ್ರತಿ ಗ್ರಾಮಗಳಲ್ಲೂ ಪ್ರತಿವರ್ಷ ಮೊಹರಂ ಹಬ್ಬವನ್ನು ಮುಸ್ಲಿಂರಿಗಿಂತ ಹೆಚ್ಚಾಗಿ ಹಿಂದುಗಳೇ ಆಚರಣೆ ಮಾಡುವ ಹಬ್ಬವಾಗಿದೆ. ಬಕ್ರೀದ್ ಹಾಗೂ ರಂಜಾನ್ ಹಬ್ಬದ ದಿವಸ ಸ್ವತಃ ನಡೆದಾಡುವ ದೇವರಂದೇ ಖ್ಯಾತರಾದ ಅಭಿನವ ಕೊಪ್ಪಳದ ಗವಿಸಿದ್ದೇಶ್ವರ ಶ್ರೀಗಳು ಮುಸ್ಲಿಮರ ಮನೆಗೆ ತೆರಳಿ ಹಬ್ಬದ ಶುಭಾಶಯಗಳು ತಿಳಿಸಿ ಮತ್ತು ಉತ್ತರ ಕರ್ನಾಟಕದ ಅನೇಕ ಭಾಗಗಳಲ್ಲಿ ಮಸೀದಿಗಳನ್ನು ಉದ್ಘಾಟನೆ ಮಾಡುವುದರ ಮೂಲಕ ಹಿಂದೂ ಮುಸ್ಲಿಂ ಕ್ರೈಸ್ತ ಬೇರೆ ಬೇರೆ ಅಲ್ಲ ನಾವೆಲ್ಲರೂ ಒಂದೇ ಎನ್ನುವ ಸಂದೇಶ ನೋಡಿದ್ದಾರೆ. ಒಂದು ಗಿಡದ ಕೆಳಗೆ ಬಿಸಿಲು ಹೆಚ್ಚಾದರೆ ನಾವುಗಳು ಹೇಗೆ ಒಂದು ಗಿಡದ ಕೆಳಗೆ ನೆರಳಿನ ಆಶ್ರಯವನ್ನು ಪಡೆಯಲು ಬಂದಾಗ ನೀನು ಮುಸ್ಲಿಂ ನೀನು ಹಿಂದು ನೀನು ಕ್ರೈಸ್ತ ನನ್ನ ಹತ್ತಿರ ಬರಬೇಡ ಎಂದು ಹೇಳಿಲ್ಲ. ಪ್ರಕೃತಿಯಿಂದ ಬೆಳೆದ ಒಂದು ಗಿಡವೇ ಜಾತಿ ಬೇದ ಬಾವ ಮಾಡಲ್ಲವೆಂದರೆ ನಾವೇಕೆ ಜಾತಿ ಜಾತಿ ಅಂತ ಬಡದಾಡಬೇಕು ಅಂತ ಹೇಳುತ್ತಾ ಸಾಕಷ್ಟು ಅನೇಕ ಉದಾಹರಣೆಗಳನ್ನು ಜನರಿಗೆ ಮನ ಮುಟ್ಟುವಂತೆ ಪ್ರೇರೇಪಿಸಿ ಜನರ ಜನರ ಮಧ್ಯ ಇರುವ ಜಾತಿ ಭೇದಭಾವದ ತಾರತಮ್ಯವನ್ನು ಹೋಗಲಾಡಿಸುವಲ್ಲಿ ಸದಾ ಕಾಲ ಮುಂಚೂಣಿಯಲ್ಲಿ ನಡೆದಾಡುವ ದೇವರು ಕೊಪ್ಪಳದ ಗವಿಮಠದ ಶ್ರೀಗಳು ಇದ್ದಾರೆ ಎಂದರೆ ತಪ್ಪಾಗಲಾರದು. ಹೀಗೆ ಅನೇಕ ಸ್ವಾಮೀಜಿಗಳು ಜಾತಿ ಜಾತಿಗಳ ಮಧ್ಯೆ ಇರುವ ತಾರತಮ್ಯಗಳನ್ನು ತಿದ್ದುವಲ್ಲಿ ಸಾಕಷ್ಟು ಪ್ರಯತ್ನದ ಮಧ್ಯೆಯು ಸಮಾಜ ಸುಧಾರಕರಿಂದ ಪ್ರೇರೇಪಣೆಗೊಂಡ ನಾವುಗಳು ಜಾತಿ ಜಾತಿ ಎಂದು ಬಡದಾಡದೆ ಎಲ್ಲರೂ ಒಂದಾಗಿ ಆಚರಿಸುವ ಹಬ್ಬವೇ ಮೊಹರಂ ಹಬ್ಬ.

ಮೊಹರಂ ಇತಿಹಾಸ

ಅರಬ್ ರಾಜ ಅಜಿತ್ ವಿರುದ್ಧ ನಡೆದ ಯುದ್ಧದಲ್ಲಿ ತಮ್ಮ ಪ್ರಾಣ ಬಲಿದಾನ ಮಾಡಿ ಹುತಾತ್ಮರಾದ ಹಸನ್ ಅಲಿ ಹುಸೇನ್ ಅಲಿ ಅವರ ನೆನಪಿಗಾಗಿ ಆಚರಿಸುವ ಹಬ್ಬವೇ ಮೊರಂ ಹಬ್ಬವಾಗಿದೆ.

ಮುಮ್ಮದ್ ಪೈಗಂಬರರ ಮಗಳು ಬಿಬಿ ಜಾನ ಅವರನ್ನು ಅಜರತ್ ಮೌಲಾ ಅಲಿ ಅವರಿಗೆ ಕೊಟ್ಟು ಮದುವೆ ಮಾಡುತ್ತಾರೆ. ಹಜರತ್ ಮೌಲಾ ಅಲಿ ಹಾಗೂ ಬಿಬಿ ಜಾನ್ ಉದರದಲ್ಲಿ ಜನಿಸಿದವರೇ ಹಸನ್ ಅಲಿ. ಹುಸೇನ ಅಲಿ ಮಹಮದ್ ಪೈಗಂಬರರ ಅಳಿಯ ಮೌಲಾ ಅಲಿ ನಾಲ್ಕನೇ ಕಲಿಪನಾಗಿ ರಾಜ್ಯಭಾರ ಮಾಡುತ್ತಿರುತ್ತಾನೆ. ಲೋಕ ರೂಢಿಯಂತೆ ಮೌಲಾ ಅಲಿ ನಂತರ ಹುಸೇನ ಅಲಿ ಕಲಿಪನಾಗಬೇಕಿತ್ತು. ಆದರೆ ಅಲ್ಲಿಯ ಸರದಾರನಾಗಿದ್ದ ಹೆಜ್ಜೆ ಎಂಬ ದುಷ್ಟ ತನ್ನಿಷ್ಟಕ್ಕೆ ತಾನೇ ಕಲೀಪನೆಂದು ಘೋಷಿಸಿಕೊಳ್ಳುತ್ತಾನೆ. ಇಸ್ಲಾಂ ತತ್ವ ಮತ್ತು ಸಿದ್ಧಾಂತಗಳನ್ನು ತನಗೆ ಅನುಕೂಲವಾಗುವ ರೀತಿಯಲ್ಲಿ ಬದಲಾಯಿಸಿಕೊಳ್ಳುತ್ತಾನೆ. ಇದರಿಂದ ಸಿಟ್ಟಾದ ಹಸನ್ ಅಲಿ ಮತ್ತು ಹುಸೇನ್ ಅಲಿ ತಮ್ಮ ಅಜ್ಜ ಮಹಮದ್ ಪೈಗಂಬರಿಗೆ ಇಷ್ಟವಿಲ್ಲದ ತತ್ವ ಸಿದ್ಧಾಂತಗಳನ್ನು ಜಾರಿಗೆ ತರಲು ಹೆಜ್ಜೆ ಪ್ರಯತ್ನಿಸಿದಾಗ ಅಜೀದನನ್ನು ವಿರೋಧಿಸುತ್ತಾರೆ.

ಇವರ ವಿರೋಧವನ್ನು ಸಹಿಸಿಕೊಳ್ಳದ ಅರಬ್ ರಾಜ ಹಸನ್ ಅಲಿಯನ್ನ ವಿಷ ಹಾರ ಹಾಕಿ ಸಾಯಿಸಿದರು. ಸಹೋದರನ ಸಾವಿನ ಬಳಿಕವು ಹುಸೇನ್ ಅಲಿ ಯಜೀದನ ಆಡಳಿತವನ್ನು ವಿರೋಧಿಸುತ್ತಾ ಬರುತ್ತಾನೆ. ಇದರಿಂದ ಕುಪಿತಗೊಂಡ ಈಜಿ ರಾಜ್ಯ ಹಸನ್ ಅಲಿ ಅವರನ್ನು ಸಂವಿಧಾನಕ್ಕೆ ಕರೆದು ಮಾತನಾಡಿದಾಗ ಅಜೀದನ ಇಸ್ಲಾಂ ತತ್ವಗಳನ್ನು ಹುಸೇನ ಅಲಿ ನಿರಾಕರಿಸುತ್ತಾನೆ.

ಎಜೀದ ಮತ್ತು ಹುಸೇನ್ ಅಲಿ ಅವರ ವೈಮನಸ್ಸು ತಾರಕ್ಕೇರಿದಾಗ ಅಜೀದನು ಹೇಗಾದರೂ ಮಾಡಿ ಹಸನ್‌ನಲ್ಲಿ ಅವರನ್ನು ಕೊಲ್ಲಬೇಕೆಂದು ಸಂಚು ಮಾಡಿದ. ಕಾರಣ ತನ್ನ 72 ಅನುಯಾಯಿಗಳೊಂದಿಗೆ ಹುಸೇನ್ ಅಲಿ ಎಜೀದ ಉಪಟಳದಿಂದ ಬೇಸತ್ತು ಅಕ್ಕ ಮದೀನ ಕಡೆಗೆ ಸಾಗಬೇಕೆಂದು ತೆರಳುತ್ತಾನೆ. ಆದರೆ ಮೆಕ್ಕಾ ಎನ್ನುವುದು ಮುಸ್ಲಿಮರ ಪವಿತ್ರ ಕ್ಷೇತ್ರ ಅಲ್ಲಿ ಕೂಡ ಎಜೀದನು ಬಂದು ಕೊಲ್ಲುತ್ತಾನೆ. ಹಾಗಾಗಿ ನಾನು ಆ ಪ್ರದೇಶಕ್ಕೆ ಹೋಗುವುದು ಬೇಡ ಎಂದು ಮಾರ್ಗ ಮಧ್ಯದಲ್ಲಿ ನಿರ್ಧಾರ ಬದಲಿಸಿ, ಕರ್ಬಲ್ ಕಡೆ ಹೋಗಿ ನದಿಯ ದಂಡಿಯ ಮೇಲೆ ತನ್ನ 72 ಅನುಯಾಯಿಗಳೊಂದಿಗೆ ವಾಸವಿರುತ್ತಾನೆ. ಹುಸೇನ್ ಅಲಿ ಅವರ ಇದ್ದಲ್ಲಿಗೆ ತೆರಳಿದ ಹೆಜ್ಜೆದನ ಅನುಯಾಯಿಗಳು ಆರು ತಿಂಗಳವರೆಗೆ ಹುಸೇನ್ ಅಲಿ ಅವರಿಗೆ ಮತ್ತು ಅವರ ಸಹೋದರಿ ಸಹೋದರರಿಗೆ ಹಾಗೂ 72 ಅನುಯಾಯಿಗಳಿಗೆ ಒಂದು ಹನಿ ನೀರು ಕೂಡ ಸಿಗದಂತೆ ಮಾಡುತ್ತಾರೆ. ಇಷ್ಟೆಲ್ಲ ಮಾಡಿದರು ಹುಸೇನ್ ಅಲಿಯವರು ಜನರ ಸೇವೆ ಮಾಡಬೇಕು, ಜನರಿಗಾಗಿ ನಾನು ಏನೆಲ್ಲವನ್ನು ಮಾಡಬೇಕು ಆ ಸೇವೆಯನ್ನು ನಾನು ಮುಂದುವರಿಸಿದ್ದೇನೆ ಎಂದು ತಮ್ಮ ಕಾಯಕದಲ್ಲಿ ನಿರತರಾಗಿರುತ್ತಾರೆ. ಆದರೆ ಒಂದು ದಿವಸ ನಮಾಜ್ ಮಾಡುವ ಸಮಯದಲ್ಲಿ ಎಜೀತನ ಅನುಯಾಯಿಗಳು ಬಂದು ಹುಸೇನ್ ಅಲಿ ಅವರ ರುಂಡವನ್ನು ಕತ್ತರಿಸಿ ಹಾಕುತ್ತಾರೆ. ಹೀಗಾಗಿ ಹಸನ್ ಅಲಿ ಮತ್ತು ಹುಸೇನ್ ಅಲಿ ಅವರ ನೆನಪಿನಗೋಸ್ಕರ 10 ದಿನಗಳ ಕಾಲ ಮೊಹರಂ ಹಬ್ಬವನ್ನು ನಮ್ಮ ಭಾರತ ದೇಶದಲ್ಲಿ ಅದರಲ್ಲೂ ದಕ್ಷಿಣ ಭಾರತದಲ್ಲಿ ವಿಶೇಷವಾಗಿ ಮೊಹರಂ ಹಬ್ಬವನ್ನು ಆಚರಿಸುತ್ತಾರೆ. ಹೀಗಾಗಿ ಮೊರಮ್ ಹಬ್ಬವನ್ನು ಮುಸ್ಲಿಮರು ವರ್ಷದ ಮೊದಲನೇ ತಿಂಗಳ ಹಾಗೂ ಪವಿತ್ರ ತಿಂಗಳವಾಗಿದ್ದರಿಂದ ಹುಸೇನ್ ಅಲಿ ಮತ್ತು ಅಸನ್ ಅಲಿಯವರಿಗೆ ಶೋಕ ಮತ್ತು ಕಣ್ಣೀರು ಹಾಕುವುದರ ಮೂಲಕ ಹಬ್ಬವನ್ನು ಆಚರಿಸುತ್ತಾರೆ. ಈ ಹತ್ತು ದಿನಗಳ ಕಾಲ ನಡೆಯುವ ಹಬ್ಬವನ್ನು ಸುನ್ನಿ ಸಿಯಾ ಶಾಂತಿ ದುರ್ಬಲ ಹಬ್ಬ ಪಶ್ಚಾತಾಪದ ಹಬ್ಬ ಎಂದು ಕರೆಯುತ್ತಾರೆ.

(ಲೇಖಕರು: ಹವ್ಯಾಸಿ ಬರಹಗಾರರು)

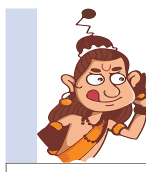

ನಾರದ ಸಂಚಾರ

ಕಲಹಪ್ರಿಯ
naadigru@gmail.com

ದಂಪತಿಯ ನಾಯಕತ್ವ

ಹೇಮಂತ್ ಸೊರೇನ್ ಮತ್ತು ಕಲ್ಪನಾ ಸೊರೇನ್ ಅವರು ಜಾರ್ಖಂಡ್‌ನ ಅತ್ಯಂತ ಶಕ್ತಿಶಾಲಿ ದಂಪತಿಗಳು. ಹಾಗೇ ಇತಿಹಾಸದಲ್ಲೇ ಮೊದಲನೇ ಬಾರಿಗೆ ಗಂಡ, ಹೆಂಡತಿ ಇಬ್ಬರೂ ವಿಧಾನ ಸೌಧವನ್ನೂ ಪ್ರವೇಶಿಸಿದ್ದಾರೆ. ಕೆಲ ತಿಂಗಳುಗಳ ಹಿಂದೆ ಕಲ್ಪನಾ ತನ್ನ ಪತಿಯೊಂದಿಗೆ ಅಧಿಕೃತ ಕಾರ್ಯಕ್ರಮಗಳಲ್ಲಿ ಮಾತ್ರ ಕಾಣಿಸಿಕೊಳ್ಳುತ್ತಿದ್ದರು. ಆದರೆ, ಈಗ ತಮ್ಮದೇ ಹಕ್ಕಿನ ನಾಯಕಿಯಾಗಿ ಮತ್ತು ಈ ದಂಪತಿಯೂ ಒಂದು ತಂಡವಾಗಿಯೂ ಕಾಣಿಸುತ್ತಿದೆ. ಆದರೂ, ಪಕ್ಷದ ಸಮಾರಂಭ- ಸಭೆಗಳಲ್ಲಿ ಹಿಂದಿನ ಬೆಂಚಿನವರಾಗಿ ಕಂಡರೂ, ಮುಂದೆ ಪಕ್ಷವನ್ನು ಮುನ್ನಡೆಸುವ ಶಕ್ತಿಯನ್ನು ಅವರ ಪಕ್ಷದ ನಾಯಕರು ಕಾಣುತ್ತಿದ್ದಾರೆ.

ವೈಎಸ್‌ಆರ್ ನೆನಪು

ರಾಜಕೀಯ ನಾಯಕರು ಹಲವು ವರ್ಷ ಬದುಕುತ್ತಾರೆ, ಹಾಗೆಯೇ ಅವರ ಮರಣದ ನಂತರೂ ಜನಮಾನಸದಲ್ಲಿ ಇದ್ದೇ ಇರುತ್ತಾರೆ. ಅವಿಭಜಿತ ಆಂಧ್ರ ಪ್ರದೇಶದ ಮುಖ್ಯಮಂತ್ರಿಯಾಘಿದ್ದ ದಿವಂಗತ ವೈ.ಎಸ್. ರಾಜಶೇಖರ ರೆಡ್ಡಿ (ವೈಎಸ್‌ಆರ್) ಅವರು, ತೆಲುಗು ರಾಜ್ಯದಲ್ಲಿ ಇತ್ತೀಚೆಗೆ ಎಂದೂ ನೆನಪಿಸದ ರೀತಿಯಲ್ಲಿ ಅವರನ್ನು ನೆನೆಯಲಾಗುತ್ತಿದೆ. ಅವರು ಹೆಲಿಕಾಪ್ಟರ್ ದುರಂತದಲ್ಲಿ ಮರಣ ಹೊಂದಿ 15 ವರ್ಷಗಳು ಕಳೆದಿದ್ದರೂ, ಮೊನ್ನೆ ಮೊನ್ನೆ ತಾನೇ ಅವರ 75 ನೇ ವರ್ಷದ ಜನ್ಮಾಚರಣೆಯನ್ನು ತೆಲಂಗಾಣದ ಕಾಂಗ್ರೆಸ್ ಸರಕಾರ ಹೈದರಾಬಾದ್‌ನಲ್ಲಿ ವೈಎಸ್‌ಆರ್ ಗೆ ಗೌರವಾರ್ಥವಾಗಿ ಫೋಟೋ ಪ್ರದರ್ಶನವನ್ನು ಏರ್ಪಡಿಸಿದ್ದರು. ಈ ಕಾರ್ಯಕ್ರಮವು ವೈಎಸ್ ಆರ್ ಪುತ್ರಿ, ತೆಲಂಗಾಣ ಕಾಂಗ್ರೆಸ್ ರಾಜ್ಯಾಧ್ಯಕ್ಷೆ ವೈ.ಎಸ್. ಶರ್ಮಿಳಾ ಅವರು ವೈಎಸ್ ಆರ್ ಅವರ ಸ್ಮರಣಾರ್ಥ ಹಮ್ಮಿಕೊಂಡಿದ್ದರು. ಈ ಕಾರ್ಯಕ್ರಮಕ್ಕೆ ತೆಲಂಗಾಣದ ಮುಖ್ಯಮಂತ್ರಿ ರೇವಂತ್ ರೆಡ್ಡಿ, ಹಾಗೂ ಇನ್ನೂ ಅನೇಕ ಕಾಂಗ್ರೆಸ್ ನಾಯಕರು ಆ ಕಾರ್ಯಕ್ರಮದಲ್ಲಿ ಹಾಜರಾಗಿದ್ದರು. ಅದರ ಜತೆಗೆ ಕಾಂಗ್ರೆಸ್‌ನ ರಾಷ್ಟ್ರೀಯ ನಾಯಕ ರಾಹುಲ್ ಗಾಂಧಿ ಅವರು ವೈಎಸ್‌ಆರ್ ಅವರ ಬಗ್ಗೆ ಒಂದು ವಿಡಿಯೋವನ್ನು ಮಾಡಿ, ಅವರ ನ್ಯಾಯಯಾತ್ರೆಗೆ ವೈಎಸ್ ಆರ್ ನಡೆಸಿದ್ದ ಪಾದಯಾತ್ರೆ ಸ್ಫೂರ್ತಿಯಾಗಿತ್ತು ಎಂದು ಹೇಳಿದ್ದಾರೆ.

ನಾರಾಯಣ ನಾರಾಯಣ

ಕಾಂಗ್ರೆಸ್ ಸರಕಾರದಲ್ಲಿ ನಡೆದ ಹಲವಾರು ಹಗರಣಗಳ ಬಗ್ಗೆ ವರದಿಗಳಾಗುತ್ತಿವೆ. ಹಾಗೇ, ಇದರ ಬಗ್ಗೆ ಇನ್ನಷ್ಟು ಮಾಹಿತಿಯನ್ನು ಪಡೆಯಲು ನಾರದರು ಕೆಲವೊಂದಿಷ್ಟು ಜನರನ್ನು ಭೇಟಿ ಮಾಡಲು ಹೋಗಿದ್ದರು. ಅವರು ಭೇಟಿ ಮಾಡಿದ ಮೊದಲನೇ ವ್ಯಕ್ತಿಯೇ, 'ಸಾರ್, ನಮ್ ದೇಶದಲ್ಲಿ ಯಾರ್ ಸಾಚಾ ಹೇಳಿ? ಎಲ್ಲರೂ ಹಗರಣ ಮಾಡುವವರೆ, ಆದರೆ, ನಿಜವಾದ ಜನಪರವಾದರು ಗುಂಡಿನ ರೇಟನ್ನು ಹೆಚ್ಚು ಮಾಡುವುದಿಲ್ಲ' ಎಂದು ಹೇಳಿದನಂತೆ. ಅದನ್ನು ಕೇಳಿದ ನಾರದರು ಯಾವ ಮಾಹಿತಿಯೂ ಬೇಡ ಎಂದು ಮನೆಯೆಡೆಗೆ ಹೊರಟರಂತೆ.

ಅಚ್ಚುಕಟ್ಟು ಪ್ರದೇಶ
RNI: KARKAN/2016/67914

VISHVAVANI, Edited & Published by : VISHWESHWAR BHAT, On behalf of Vishwakshara Media Private Ltd., No.1687, Nisarga Serenity, Complex Road, Near Raghavendra Swamy Temple, BEML Layout, 5th Stage, Rajarajeshwarinagar, Bangalore.560098. PH: 6362393959/6362393942, Printed at M/s Digantha Mudhrana Ltd. NT Road, Shivamogga - 577 201

Editor-in Chief : Vishweshwar Bhat. ಪ್ರಧಾನ ಸಂಪಾದಕ: ವಿಶ್ವೇಶ್ವರ ಭಟ್
CopyRight: Vishwakshara Media Private Ltd. All rights reserved. Reproduction in any manner electronic or otherwise, in whole or in part, without prior written permission is prohibited.
ನಮ್ಮ ಆವೃತ್ತಿಗಳು: ಬೆಂಗಳೂರು, ಹುಬ್ಬಳ್ಳಿ ಮಂಗಳೂರು, ಬೆಳಗಾವಿ ಕಲಬುರಗಿ, ದಾವಣಗೆರೆ
Vol:9, Issue: 205

ಸಮಾಚಾರ ಸಣ್ಣದಲ್ಲ

ಕಂದಕಕ್ಕೆ ಉರುಳಿದ ಬಸ್: ಐವರ ಸಾವು

ಮುಂಬೈ: ಮುಂಬೈ- ಪುಣೆ ಎಕ್ಸ್‌ಪ್ರೆಸ್‌ವೇನಲ್ಲಿ ಬಸ್ ಹಾಗೂ ಟ್ರಕ್ ಮಧ್ಯೆ ಅಪಘಾತ ಸಂಭವಿಸಿದ್ದು ಐವರು ಪ್ರಯಾಣಿಕರು ಸಾವನ್ನಪ್ಪಿದ್ದಾರೆ. ಘಟನೆ ಸೋಮವಾರ ತಡ ರಾತ್ರಿ ಸಂಭವಿಸಿದೆ. ಏಕಾದಶಿ ಆಚರಣೆಗಾಗಿ ಸುಮಾರು 54 ವಿಠ್ಠಲನ ಆರಾಧಕರನ್ನು ಹೊತ್ತು ಬಸ್ ಪಂಡರಾಪುರಕ್ಕೆ ಸಾಗುತ್ತಿತ್ತು ಈ ವೇಳೆ ನವಿ ಮುಂಬೈನ ಪನ್ವೇಲ್ ಬಳಿ ಬಸ್ ಟ್ರಕ್‌ಗೆ ಡಿಕ್ಕಿಯಾ ಗಿದ್ದು ಬ್ಯಾರಿಕೇಡ್‌ಗಳನ್ನು ದಾಟಿ ಕಂದಕಕ್ಕೆ ಉರು ಳಿದೆ. ಘಟನೆಯಲ್ಲಿ ಮೂವರು ಬಸ್ ಪ್ರಯಾಣಿಕರು ಹಾಗೂ ಇಬ್ಬರು ಟ್ರಕ್ ಸವಾರರು ಸಾವನ್ನಪ್ಪಿದ್ದಾರೆ. ಅಪಘಾತದಿಂದ ನಿಯಂತ್ರಣ ತಪ್ಪಿದ ಬಸ್ 20 ಅಡಿ ಕಂದಕಕ್ಕೆ ಬಿದ್ದ ಪರಿಣಾಮ 42 ಮಂದಿ ಗಾಯಗೊಂಡಿದ್ದು ಅವರನ್ನು ಸ್ಥಳೀಯ ಆಸ್ಪತ್ರೆಗೆ ದಾಖಲಿಸಿ ಚಿಕಿತ್ಸೆ ನೀಡಲಾಗುತ್ತಿದೆ. ಗಾಯಗೊಂಡವರಲ್ಲಿ 7 ಜನರ ಸ್ಥಿತಿ ಗಂಭೀರವಾಗಿದೆ ಎಂದು ಡಿಸಿಪಿ ವಿವೇಕ್ ಪನ್ಸಾರೆ ಮಾಹಿತಿ ನೀಡಿದ್ದಾರೆ.

ಮನೆ ಗೋಡೆ ಕುಸಿತ ತಾಯಿ, ಮಗ ಸಾವು

ಕೊಚ್ಚಿ: ಭಾರಿ ಮಳೆ ಹಿನ್ನೆಲೆ ಮನೆಯ ಗೋಡೆ ಕುಸಿದು ತಾಯಿ ಮತ್ತು ಮಗ ಸಾವನ್ನಪ್ಪಿದ್ದಾರೆ. ಈ ಘಟನೆ ಪಾಲಕ್ಕಾಡ್ ಜಿಲ್ಲೆಯಲ್ಲಿ ಸೋಮವಾರ ರಾತ್ರಿ ನಡೆದಿದೆ. ವಡಕ್ಕಂಚೇರಿಯ ಕೊಟ್ಟಾಕಾಡ್‌ನಲ್ಲಿನ ಮನೆಯಲ್ಲಿ ರಾತ್ರಿ ಮಲಗಿದ್ದ ವೇಳೆ ಹಠಾತ್ ಗೋಡೆ ಕುಸಿದು ಬಿದ್ದಿದ್ದು ಮಲಗಿದ್ದಲ್ಲೇ ತಾಯಿ ಮಗ ಸಾವನ್ನಪ್ಪಿದ್ದಾರೆ. ಮೃತರನ್ನ ಸುಲೋಚನಾ (53), ರಂಜಿತ್(33) ಎಂದು ಗುರುತಿಸಲಾಗಿದೆ. ಕೇರಳದ ಹಲವು ಪ್ರದೇಶಗಳಲ್ಲಿ ಭಾರಿ ಗಾಳಿ ಮಳೆ ಹಿನ್ನೆಲೆ ಅನೇಕ ಕಡೆ ಭೂಕುಸಿತ, ಮನೆ ಕುಸಿತದಂತಹ ಘಟನೆಗಳು ವರದಿಯಾಗಿವೆ. ಇನ್ನೂ ಎರಡು ದಿನಗಳ ಕಾಲ ಹವಾಮಾನ ಇಲಾಖೆ ಭಾರಿ ಮಳೆಯಾಗುವ ಮುನ್ಸೂಚನೆ ನೀಡಿದ್ದು ಅಲರ್ಟ್ ಘೋಷಿಸಿದೆ. ನದಿ ಪಾತ್ರದಲ್ಲಿ ವಾಸಿಸುತ್ತಿರುವ ಜನರಿಗೆ ಸುರಕ್ಷಿತ ಸ್ಥಳಕ್ಕೆ ಸ್ಥಳಾಂತರಗೊಳ್ಳಲು ಸೂಚನೆ ಕೂಡ ನೀಡಲಾಗಿದೆ.

ಒಂದೇ ದಿನ 11 ಲಕ್ಷ ಸಸಿ ನೆಟ್ಟು ದಾಖಲೆ

ಇಂದೋರ್ : ದೇಶದ ಸ್ವಚ್ಛ ನಗರ ಎಂದು ಕೀರ್ತಿ ಪಡೆದಿರುವ ಇಂದೋರ್ 11 ಲಕ್ಷ ಸಸಿಗಳನ್ನು ನೆಟ್ಟು ಹೊಸ ದಾಖಲೆ ಸೃಷ್ಟಿಸಿದೆ. ಒಂದೇ ದಿನದಲ್ಲಿ ಅತಿ ಹೆಚ್ಚು ಗಿಡಗಳನ್ನು ನೆಟ್ಟ ನಗರ ಎಂಬ ಕೀರ್ತಿ ಪಡೆದಿದೆ. ವಿಶೇಷ ಅಭಿಯಾನ ನಡೆಸಿದ ಇಂದೋರ್ ನಗರದಾದ್ಯಂತ ಒಂದು ದಿನದಲ್ಲಿ 11 ಲಕ್ಷ ಗಿಡ ನೆಟ್ಟಿದ್ದು ಈ ಮೂಲಕ ವಿಶ್ವ ದಾಖಲೆ ಮಾಡಿದೆ. ಮಧ್ಯಪ್ರದೇಶದ ಸಿಎಂ ಮೋಹನ್ ಯಾದವ್ 55 ಜಿಲ್ಲೆಗಳಲ್ಲಿ 5.5 ಕೋಟಿ ಸಸಿಗಳನ್ನು ನೆಡುವ ಪ್ರತಿಜ್ಞೆ ಮಾಡಿದ್ದಾರೆ. ಇದರ ಭಾಗವಾಗಿ ಜುಲೈ 7ರಿಂದ 15ರವರೆಗೆ ಹಸಿರು ಅಭಿಯಾನ ನಡೆದಿದ್ದು ರಾಜ್ಯದ ಜನತೆ ಸಸಿ ನೆಡುವ ಕಾರ್ಯದಲ್ಲಿ ಭಾಗಿಯಾಗಿದ್ದರು. ಈ ಅಭಿಯಾನ ಪ್ರಧಾನಿ ಅವರ 'ಏಕ್ ಪೇಡ್ ಮಾ ಕೆ ನಾಮ್' ಅಭಿಯಾನದ ಭಾಗವೂ ಹೌದು . ಸಿಎಂ ಮೋಹನ್ ಯಾದವ್ ಅವರ ಈ ಅಭಿಯಾನಕ್ಕೆ ಬೆಂಬಲವಾಗಿ ಅದಾನಿ ಗ್ರೂಪ್ 25 ಬಗೆಯ 11 ಲಕ್ಷ ಸಸಿಗಳನ್ನು ನೀಡಿದೆ.

18ಕ್ಕೆ ಮತ್ತೆ ತೆರೆಯಲಿದೆ ಪುರಿ ರತ್ನ ಭಂಡಾರ

ಪುರಿ: ಜಗನ್ನಾಥ ದೇವಾಲಯದ ರತ್ನ ಭಂಡಾರವನ್ನು ಪುನಃ ಜುಲೈ 18ರಂದು ತೆರೆಯಲಾಗುವುದು ಎಂದು ಪುರಿ ಜಗನ್ನಾಥ ದೇವಾಲಯದ ವಿಚಾರಣಾ ಸಮಿತಿಯ ಮುಖ್ಯಸ್ಥ ನಿವೃತ್ತ ನ್ಯಾಯಮೂರ್ತಿ ಬಿಸ್ವನಾಥ ರಥ್ ಮಂಗಳವಾರ ತಿಳಿಸಿದ್ದಾರೆ. 18ರ ಬೆಳಿಗ್ಗೆ 9.51 ಮತ್ತು ಮಧ್ಯಾಹ್ನ 12.15ರ ಶುಭ ಮುಹೂರ್ತದಲ್ಲಿ ರತ್ನ ಭಂಡಾರವನ್ನು ಮತ್ತೆ ತೆರೆದು ಅಲ್ಲಿನ ವಸ್ತುಗಳ ಪರಿಶೀಲನೆಯನ್ನು ಮುಂದುವರೆಸುವುದಾಗಿ ತಿಳಿಸಿದ್ದಾರೆ. ಕಳೆದ ಭಾನುವಾರದಂದು 11 ಜನರ ನಿಯೋಗ ರತ್ನಭಂಡಾರದ ಬಾಗಿಲು ತೆರೆದು ಅಲ್ಲಿನ ವಸ್ತುಗಳ ಪರಿಶೀಲನೆ ನಡೆಸಿತ್ತು ಆದರೆ ಸಮಯದ ಅಭಾವದ ಹಿನ್ನೆಲೆ ಪರಿಶೀಲನೆ ಪೂರ್ಣಗೊಳ್ಳದ ಕಾರಣ ಈಗ ಮತ್ತೊಮ್ಮೆ ನಡೆಸಲು ಅನುಮತಿ ಪಡೆಯಲಾಗಿದೆ. ಕಳೆದ ಬಾರಿ ರತ್ನ ಭಂಡಾರ ತೆರೆದಾಗ ಅಲ್ಲಿನ ಕೆಲವು ವಸ್ತುಗಳನ್ನು ಪರಿಶೀಲಿಸಿ ಸ್ಟ್ರಾಂಗ್ ರೂಂನಲ್ಲಿ ಭದ್ರ ಮಾಡಲಾಗಿದೆ. ಈ ಕೊಠಡಿಯ ಕೀ ರಾಜ್ಯ ಖಜಾನೆಯಲ್ಲಿ ಇಡಲಾಗಿದೆ ಎಂದು ಬಿಸ್ವನಾಥ ರಥ್ ಮಾಹಿತಿ ನೀಡಿದ್ದಾರೆ.

ಉಗ್ರರ ವಿರುದ್ಧ ಕಾರ್ಯಾಚರಣೆ

ದೋಡಾದಲ್ಲಿ ಅಧಿಕಾರಿ ಸೇರಿ ನಾಲ್ವರು ಯೋಧರು ಹುತಾತ್ಮ | ಕೇಂದ್ರ ಸರಕಾರ ವಿರುದ್ಧ ರಾಹುಲ್ ವಾಗ್ದಾಳಿ ಸೇನಾ ಮುಖ್ಯಸ್ಥರ ಜತೆ ರಾಜನಾಥ್ ಸಿಂಗ್ ಚರ್ಚೆ | ಭದ್ರತಾ ಕಾರ್ಯತಂತ್ರ ಮರುಪರಿಶೀಲನೆಗೆ ಖರ್ಗೆ ಸಲಹೆ

ಜಮ್ಮು: ಜಮ್ಮು ಮತ್ತು ಕಾಶ್ಮೀರ ಭಾಗದಲ್ಲಿ ಉಗ್ರರ ಉಪಟಳ ಮುಂದುವರೆದಿದೆ. ದೋಡಾದಲ್ಲಿ ಭದ್ರತಾ ಪಡೆ ಗಳಿಂದ ನಡೆದ ಕಾರ್ಯಾಚರಣೆಯಲ್ಲಿ ಸೇನಾ ಅಧಿಕಾರಿ ಸೇರಿ ನಾಲ್ವರು ಯೋಧರು ಹುತಾತ್ಮರಾಗಿದ್ದಾರೆ. ಜಮ್ಮು ಭಾಗದಲ್ಲಿ ಒಂದು ವಾರದಲ್ಲಿ ನಡೆದ 2ನೇ ದಾಳಿ ಇದಾಗಿದೆ.

ಸೋಮವಾರ ಸಂಜೆ ದೋಡಾ ಪಟ್ಟಣದಿಂದ ಸುಮಾರು 55ಕಿ. ಮೀಟರ್ ದೂರದ ಧಾರಿಗೋಟೆ ಉರರ್‌ಭಗಿ ಪ್ರದೇಶದ ಅರಣ್ಯಭಾಗದಲ್ಲಿ ಉಗ್ರರ ಇರುವಿಕೆ ಬಗ್ಗೆ ಖಚಿತ ಮಾಹಿತಿ ಹಿನ್ನೆಲೆ ರಾಷ್ಟ್ರೀಯ ರೈಫಲ್ಸ್ ಹಾಗೂ ಜಮ್ಮು ಮತ್ತು ಕಾಶ್ಮೀರ ಪೊಲೀಸರ ಜಂಟಿ ತಂಡ ಕಾರ್ಯಾಚರಣೆ ನಡೆಸಿತ್ತು. ಈ ವೇಳೆ ಅಡಗಿ ಕುಳಿತಿದ್ದ ಉಗ್ರರು ಮತ್ತು ಭದ್ರತಾಪಡೆಗಳ ಮಧ್ಯೆ ಗುಂಡಿನ ಚಕಮಕಿ ನಡೆದಿದೆ. ಈ ವೇಳೆ ಉಗ್ರರು ತಪ್ಪಿಸಿಕೊಳ್ಳಲು ಯತ್ನಿಸಿದರೂ ಭದ್ರತಾ ಪಡೆ ಕ್ಲಿಷ್ಟವಾದ ಭೂಪ್ರದೇಶದಲ್ಲೂ ದಾಳಿ ಮುಂದುವರೆಸಿದ್ದರು.

ಉಗ್ರರ ಜತೆ ನಡೆದ ಎನ್‌ಕೌಂಟರ್‌ನಲ್ಲಿ ಸೇನಾ ಅಧಿಕಾರಿ ಕ್ಯಾ.ಬ್ರಿಜೇಶ್ ಥಾಪಾ, ಸಿಪಾಯಿ ರಾಜೇಶ್ ಡಿ ನಾಯ್ಕ್, ಸಿಪಾಯಿ ಅಜಯ್, ಸಿಪಾಯಿ ಬಿಜೇಂದ್ರ ಹುತಾತ್ಮರಾಗಿ ದ್ದಾರೆ. ಸುಮಾರು 5 ಯೋಧರು ಕೂಡ ಗಾಯಗೊಂಡಿದ್ದಾರೆ ಎಂದು ತಿಳಿದು ಬಂದಿದೆ. ಒಂದು ವಾರದ ಅಂತರದಲ್ಲಿ ಜಮ್ಮು ಭಾಗದಲ್ಲಿ ನಡೆದ ಎರಡನೇ ದಾಳಿ ಇದಾಗಿದ್ದು ಉಗ್ರರನ್ನು ಮಟ್ಟ ಹಾಕಲೇಬೇಕೆಂದು ಭಾರತೀಯ ಸೇನೆ ಪಣತೊಟ್ಟಿದೆ. 2021, ಡಿಸೆಂಬರ್ 14ರಿಂದ ಇಲ್ಲಿಯವರೆಗ ಒಟ್ಟೂ 10 ದಾಳಿಗಳು ಜಮ್ಮು ಭಾಗದಲ್ಲಿ ನಡೆದಿವೆ.

ದೋಡಾ ಘಟನೆ ಬಗ್ಗೆ ಸೇನಾ ಮುಖ್ಯಸ್ಥ ಜನರಲ್ ಉಪೇಂದ್ರ ದ್ವಿವೇದಿ ರಕ್ಷಣಾ ಸಚಿವ ರಾಜನಾಥ ಸಿಂಗ್ ಭೇಟಿಯಾಗಿ ಘಟನೆಯ ಕುರಿತು ಮಾಹಿತಿ ನೀಡಿದ್ದಾರೆ. ಉಗ್ರರ ವಿರುದ್ಧ ಕಾರ್ಯಾಚರಣೆ ಮುಂದುವರೆಸುವುದಾಗಿ ತಿಳಿಸಿದ್ದಾರೆ.

ವಾರದ ಅಂತರದಲ್ಲಿ 2ನೇ ದಾಳಿ: ಜುಲೈ 8ರಂದು ಕಥುವಾದಲ್ಲಿ ಕೂಡ ಉಗ್ರರ ವಿರುದ್ಧದ ಕಾರ್ಯಾಚರಣೆ ಯಲ್ಲಿ 2 ಸೇನಾ ವಾಹನಗಳನ್ನು ಗುರಿಯಾಗಿಸಿ ಉಗ್ರರು ಗುಂಡು, ಗ್ರೆನೇಡ್‌ಗಳ ದಾಳಿ ನಡೆಸಿದ್ದರು. ಘಟನೆಯಲ್ಲಿ ಐವರು ಯೋಧರು ಹುತಾತ್ಮರಾಗಿದ್ದು ಹಲವರು ಗಾಯ ಗೊಂಡಿದ್ದರು. ಜಮ್ಮು ಪ್ರದೇಶದ ಕಾಡಿನಲ್ಲಿ ಸುಮಾರು 50 ಉಗ್ರರಿಗೆ ತರಬೇತಿ ನೀಡುತ್ತಿರುವ ಬಗ್ಗೆಯೂ ಶಂಕೆ ವ್ಯಕ್ತವಾಗಿದೆ. 32 ತಿಂಗಳಲ್ಲಿ ಸುಮಾರು 48 ಸೈನಿಕರು ಮೃತಪಟ್ಟಿದ್ದಾರೆ ವರದಿಯಾಗಿದೆ.

ಸರಕಾರ ಸಂಪೂರ್ಣ ಹೊಣೆ ಹೊರಬೇಕು

ದೋಡಾದಲ್ಲಿ ನಡೆದ ಉಗ್ರ ದಾಳಿ ಘಟನೆಯನ್ನು ಬಲವಾಗಿ ಖಂಡಿಸಿರುವ ವಿಪಕ್ಷ ನಾಯಕ ರಾಹುಲ್ ಗಾಂಧಿ, ಕೇಂದ್ರ ಸರಕಾರದ ತಪ್ಪು ನೀತಿಗಳ ಭಾರವನ್ನು ನಮ್ಮ ಯೋಧರು ಹೊರುವಂತಾಗಿದೆ ಎಂದು ಮೋದಿ ನೇತೃತ್ವದ ಸರಕಾರವನ್ನು ದೂಷಿಸಿದ್ದಾರೆ. ಉಗ್ರರ ಜತೆಗಿನ ಎನ್‌ಕೌಂಟರ್‌ನಲ್ಲಿ ಹುತಾತ್ಮರಾದ ಯೋಧರಿಗೆ ಶ್ರದ್ಧಾಂಜಲಿ ಸಲ್ಲಿಸಿ ಅವರ ಕುಟುಂಬಕ್ಕೆ ದುಃಖ ಭರಿಸುವ ಶಕ್ತಿ ಸಿಗಲಿ ಎಂದು ರಾಹುಲ್ ಗಾಂಧಿ ಪ್ರಾರ್ಥಿಸಿದ್ದಾರೆ. ಕಳೆದ ಕೆಲ ತಿಂಗಳಿನಿಂದ ಜಮ್ಮು ಮತ್ತು ಕಾಶ್ಮೀರ ಭಾಗದಲ್ಲಿ ಉಗ್ರರ ಕೃತ್ಯ ಹೆಚ್ಚಾಗುತ್ತಿದೆ. ಇದು ಆತಂಕಕಾರಿ ಹಾಗೂ ಚಿಂತಾಜನಕವಾಗಿದೆ. ಬಿಜೆಪಿ ಸರಕಾರ ತಪ್ಪು ನೀತಿಗಳ ಪರಿಣಾಮವನ್ನು ನಮ್ಮ ಯೋಧರು, ಅವರ ಕುಟುಂಬ ಅನುಭವಿಸುತ್ತಿದೆ. ಈ ದಾಳಿಗಳು ಜಮ್ಮು ಮತ್ತು ಕಾಶ್ಮೀರದ ಕಳಪೆ ಸ್ಥಿತಿಯನ್ನು ಬಿಚ್ಚಿಡುತ್ತಿದೆ ಎಂದು ರಾಹುಲ್ ವಾಗ್ದಾಳಿ ನಡೆಸಿದ್ದಾರೆ. ಸರಕಾರ ಪದೇ ಪದೇ ನಡೆಯುತ್ತಿರುವ ಭದ್ರತಾ ಲೋಪಗಳ ಹೊಣೆ ಹೊರಬೇಕು. ದೇಶ ಹಾಗೂ ಸೈನಿಕರಿಗೆ ಹಾನಿ ಉಂಟು ಮಾಡುವ ವರ ವಿರುದ್ಧ ಕಠಿಣ ಕ್ರಮ ಕೈಗೊಳ್ಳಬೇಕು. ಇದು ಪ್ರತಿಯೊಬ್ಬ ಭಾರತೀಯನ ಆಗ್ರಹ. ಈ ಕಹಿ ಸಂದರ್ಭದಲ್ಲಿ ಭಾರತ ಭಯೋತ್ಪಾದಕತೆ ವಿರುದ್ಧ ಒಗ್ಗಟ್ಟಾಗಿ ನಿಲ್ಲುತ್ತದೆ ಎಂದು ತಮ್ಮ ಎಕ್ಸ್ ಖಾತೆಯಲ್ಲಿ ಬರೆದುಕೊಂಡಿದ್ದಾರೆ.

ಭದ್ರತಾ ಕಾರ್ಯತಂತ್ರ ಮರುಪರಿಶೀಲಿಸಿ

ಉಗ್ರ ದಾಳಿಯನ್ನು ಖಂಡಿಸಿರುವ ಎಐಸಿಸಿ ಅಧ್ಯಕ್ಷ ಮಲ್ಲಿಕಾರ್ಜುನ ಖರ್ಗೆ ಭದ್ರತಾ ಕಾರ್ಯತಂತ್ರವನ್ನು ಮರುಪರಿಶೀಲಿಸುವಂತೆ ಸಲಹೆ ನೀಡಿದ್ದಾರೆ. ಭಯೋತ್ಪಾದಕ ದಾಳಿ ಸಾಮಾನ್ಯ ಕಾರ್ಯ ಎಂಬಂತೆ ಮೋದಿ ಸರಕಾರ ಪರಿಗಣಿಸುತ್ತಿದೆ. ಹೇಡಿ ಉಗ್ರರು ನಡೆಸುತ್ತಿರುವ ಈ ಕೃತ್ಯಗಳಿಗೆ ಬಲವಾದ ಮಾತುಗಳು ಖಂಡನೆ ಸಾಕಾಗುವುದಿಲ್ಲ . ಗಡಿಯಾಚೆಗಿನ ಭಯೋತ್ಪಾದನೆ ವಿರುದ್ಧ ಸಾಮೂಹಿಕ ಹೋರಾಟದ ಅಗತ್ಯವಿದೆ . ಭಾರತೀಯ ರಾಷ್ಟ್ರೀಯ ಕಾಂಗ್ರೆಸ್ ನಮ್ಮ ಶೂರ ಯೋಧರ ಜತೆ ನಿಂತಿದೆ. ಎಂದು ಖರ್ಗೆ ತಮ್ಮ ಎಕ್ಸ್ ಖಾತೆಯಲ್ಲಿ ಬರೆದುಕೊಂಡಿದ್ದಾರೆ.

ಹೆಮ್ಮೆಯಿದೆ ಎಂದ ಪೋಷಕರು

ಉಗ್ರರ ವಿರುದ್ಧದ ಹೋರಾಟದಲ್ಲಿ ಮಡಿದ ಕ್ಯಾಪ್ಟನ್ ಬ್ರಿಜೇಶ್ ಥಾಪಾ ತಾಯಿ ತಮ್ಮ ಮಗನ ಬಗ್ಗೆ ಹೆಮ್ಮೆಯಗುತ್ತಿದೆ ಎಂದು ಪ್ರತಿಕ್ರಿಯಿಸಿದ್ದಾರೆ. ಮಗನನ್ನು ಕಳೆದುಕೊಂಡ ನೋವಿನಲ್ಲೂ ಮಗ ದೇಶಕ್ಕಾಗಿ ಪ್ರಾಣತ್ಯಾಗ ಮಾಡಿದ್ದಾನೆ, ಅವನ ಬಗ್ಗೆ ಹೆಮ್ಮೆ ಇದೆ ಎಂದು ಪೋಷಕರು ಹೇಳಿದ್ದಾರೆ. ಚಿಕ್ಕಂದಿನಿಂದಲೂ ಭಾರತೀಯ ಸೇನೆ ಸೇರುವ ಕನಸು ಕಂಡಿದ್ದ. ಹೋದವನು ತಿರುಗಿ ಬರಲು ಸಾಧ್ಯವಿಲ್ಲ ಎಂದು ತಾಯಿ ನಿಲಿಮಾ ಥಾಪಾ ಹಾಗೂ ತಂದೆ ನಿವೃತ್ತ ಕರ್ನಲ್ ಭುವನೇಶ್ ಥಾಪಾ ಕಣ್ಣೀರಿಟ್ಟಿದ್ದಾರೆ.

ಸಮಾವೇಶಕ್ಕೆ ಹಾಜರಾದ ಟ್ರಂಪ್

ವಾಷಿಂಗ್ಟನ್: ಪೆನ್ಸಿಲ್ವೇನಿಯಾದಲ್ಲಿನ ಸಮಾವೇಶದಲ್ಲಿ ಗುಂಡಿನ ದಾಳಿ ನಡೆದ ಎರಡು ದಿನಗಳ ಬಳಿಕ ಅಮೆರಿಕಾ ಮಾಜಿ ಅಧ್ಯಕ್ಷ ಡೋನಾಲ್ಡ್ ಟ್ರಂಪ್ ಮೊದಲ ಬಾರಿಗೆ ಸಾರ್ವಜನಿಕ ಸಮಾವೇಶದಲ್ಲಿ ಕಾಣಿಸಿಕೊಂಡಿದ್ದಾರೆ. ಟ್ರಂಪ್ ವೇದಿಕೆಗೆ ಆಗಮಿಸುತ್ತಿದ್ದಂತೆ ಕಾರ್ಯ ಕ್ರಮಕ್ಕೆ ಬಂದ ವೀಕ್ಷಕರಿಂದ ಭಾರಿ ಚಪ್ಪಾಳೆಯ ಸ್ವಾಗತ ಸಿಕ್ಕಿದೆ.

ಸೋಮವಾರ ಮಿಲ್ವೌಕಿಯಲ್ಲಿ ನಡೆದ ಸಮಾವೇಶದಲ್ಲಿ ಭಾಗಿಯಾಗಿದ್ದಾರೆ. ಗುಂಡು ತಾಗಿದೆ ಎನ್ನಲಾದ ಕಿವಿಗೆ ಬಿಳಿಯ ಬ್ಯಾಂಡೇಜ್ ಮಾಡಲಾಗಿದ್ದು ಟ್ರಂಪ್ ಬರುತ್ತಿದ್ದಂತೆ ಸೇರಿದ್ದ ಸುಮಾರು 2400ಕ್ಕೂ ಅಧಿಕ ಮಂದಿ ಎದ್ದು ನಿಂತು ಚಪ್ಪಾಳೆಯೊಂದಿಗೆ ಸ್ವಾಗತಿಸಿದ್ದಾರೆ. 'ಫೈಟ್, ಫೈಟ್, ಯುಎಸ್‌ಎ' ಎಂಬ ಉದ್ಘೋಷಗಳು ಕೂಡ ಕೇಳಿ ಬಂದವು.

ಡೋನಾಲ್ಡ್ ಟ್ರಂಪ್ ಮೇಲಿನ ಗುಂಡಿನ ದಾಳಿ ತನಿಖೆಯನ್ನು ಎಫ್‌ಬಿಐ ನಡೆಸುತ್ತಿದ್ದು, ದಾಳಿ ಹಿಂದಿನ ಉದ್ದೇಶ ಕಂಡು ಹಿಡಿಯಲು ಸಾಕಷ್ಟು ಜನರನ್ನು ವಿಚಾರಣೆಗೆ ಒಳಪಡಿಸಿದೆ. ಹತ್ಯಾಯತ್ನ ಘಟನೆ ಯಲ್ಲಿ ಟ್ರಂಪ್ ಬಲಗಿವಿಗೆ ಗಾಯವಾಗಿದ್ದು ಬ್ಯಾಂಡೇಜ್ ಸುತ್ತಿಕೊಂಡೆ ಚುನಾವಣಾ ಕಾರ್ಯದಲ್ಲಿ ಟ್ರಂಪ್ ಭಾಗಿಯಾಗುತ್ತಿದ್ದಾರೆ.

ಕೆ. ಕವಿತಾ ಅಸ್ವಸ್ಥ ಆಸ್ಪತ್ರೆಗೆ ದಾಖಲು

ದೆಹಲಿ: ಭ್ರಷ್ಟಾಚಾರ ಪ್ರಕರಣದಲ್ಲಿ ತಿಹಾರ ಜೈಲಿನಲ್ಲಿರುವ ಬಿಆರ್‌ಎಸ್ ನಾಯಕಿ ಕೆ ಕವಿತಾ ಅವರ ಆರೋಗ್ಯದಲ್ಲಿ ಏರುಪೇರು ಉಂಟಾಗಿದ್ದು ಅವರನ್ನು ದೆಹಲಿ ಆಸ್ಪತ್ರೆಗೆ ದಾಖಲಿಸಲಾಗಿದೆ. ಸದ್ಯ ಕವಿತಾ ಅವರಿಗೆ ಯಾವ ರೀತಿಯ ಆರೋಗ್ಯ ಸಮಸ್ಯೆ ಉಂಟಾಗಿದೆ ಎಂಬುದು ಬಹಿರಂಗವಾಗಿಲ್ಲ. ಮಂಗಳವಾರ ಕವಿತಾ ಅವರನ್ನು ತಿಹಾರ್ ಜೈಲಿನಿಂದ ದೀನ್ ದಯಾಳ್ ಉಪಾಧ್ಯಾಯ ಆಸ್ಪತ್ರೆಗೆ ದಾಖಲಿಸಲಾಗಿದೆ. ಮಾರ್ಚ್ 15 ರಂದು ದೆಹಲಿ ಮದ್ಯ ನೀತಿ ಹಗರಣದಲ್ಲಿ ಜಾರಿ ನಿರ್ದೇಶನಾಲಯ ಕೆ ಕವಿತಾ ಅವರನ್ನು ಬಂಧಿಸಿತ್ತು. ಆಮ್ ಆದ್ಮಿ ಪಕ್ಷಕ್ಕೆ 100 ಕೋಟಿ ಕಿಕ್ ಬ್ಯಾಕ್ ನೀಡಿದ ಗುಂಪಿನ ಜತೆ ಕವಿತಾ ಭಾಗಿಯಾಗಿದ್ದಾರೆ ಎಂದು ಇಡಿ ಆರೋಪಿಸಿತ್ತು. ಇಡಿ ಬಳಿಕ ಸಿಬಿಐ ಕೂಡ ಕವಿತಾ ಅವರನ್ನು ಜೈಲಿನಲ್ಲಿ ಬಂಧಿಸಿ ವಿಚಾರಣೆಗೆ ಒಳಪಡಿಸಿತ್ತು. ಜೂನ್ ತಿಂಗಳಲ್ಲಿ ಸಿಬಿಐ ಕವಿತಾ ವಿರುದ್ಧ ಪೂರಕ ಚಾರ್ಜ್‌ಶೀಟ್ ಕೂಡ ಸಲ್ಲಿಕೆ ಮಾಡಿದೆ.

ನೀಟ್ ಯುಜಿ ಪೇಪರ್ ಸೋರಿಕೆ: ಇಬ್ಬರನ್ನು ಬಂಧಿಸಿದ ಸಿಬಿಐ

ದೆಹಲಿ: ನೀಟ್ ಯುಜಿ ಪ್ರಶ್ನೆ ಪತ್ರಿಕೆ ಸೋರಿಕೆ ಪ್ರಕರಣದಲ್ಲಿ ಎನ್‌ಟಿಎ ಟ್ರಂಕ್‌ನಿಂದ ಪ್ರಶ್ನೆ ಪತ್ರಿಕೆ ಕದ್ದ ಆರೋಪಿ ಹಾಗೂ ಆತನ ಸಹಚರನನ್ನ ಸಿಬಿಐ ಬಂಧಿಸಿದೆ.

ಪ್ರಶ್ನೆ ಪತ್ರಿಕೆ ಸೋರಿಕೆಗೂ ಮುನ್ನ ಬಿಹಾರದ ಹಜಾರಿಬಾಗ್‌ನಲ್ಲಿ ಎನ್‌ಟಿಎ ಟ್ರಂಕ್‌ನಲ್ಲಿದ್ದ ಪ್ರಶ್ನೆ ಪತ್ರಿಕೆಯನ್ನು ಕದ್ದ ಆರೋಪಿ ಪಂಕಜ್ ಕುಮಾರ್‌ನನ್ನ ಪಟನಾದಲ್ಲಿ ಹಾಗೂ ರಾಜು ಸಿಂಗ್ ಎಂಬಾತನನ್ನ ಜಮ್‌ಶೇದ್‌ಪುರ್‌ನಲ್ಲಿ ಸಿಬಿಐ ಬಂಧಿಸಿದೆ. ಪಂಕಜ್ ಕುಮಾರ್ 2017ರಲ್ಲಿ ಸಿವಿಲ್ ಎಂಜಿನೀಯರ್ ಪದವೀಧರ ಎಂದು ತಿಳಿದುಬಂದಿದೆ.

ನೀಟ್ ಯುಜಿ ಅಕ್ರಮ ಪ್ರಕರಣದ ತನಿಖೆಯನ್ನು ಸಿಬಿಐ ಅಧಿಕಾರಿಗಳು ನಡೆಸುತ್ತಿದ್ದಾರೆ. ಹಜಾರಿಭಾಗ್‌ನ ಓಯಸಿಸ್ ಶಾಲೆಯಲ್ಲಿ ಮೊದಲು ಪೇಪರ್ ಸೋರಿಕೆ ಬೆಳಕಿಗೆ ಬಂದಿದೆ , ಎಸ್‌ಬಿಐ ಹಜಾರಿಭಾಗ್‌ನಿಂದ 9 ಸೆಟ್ ಪ್ರಶ್ನೆ ಪತ್ರಿಕೆಗಳು ಹೊರಟಿದ್ದು ಕೇಂದ್ರಕ್ಕೆ ಬಂದ ಎರಡು ಸೆಟ್ ಪೇಪರ್‌ಗಳ ಸೀಲ್ ಮುರಿದಿತ್ತು. ಈ ಬಗ್ಗೆ ಮಾಹಿತಿ

ನೀಡುವ ಬದಲು ಸಿಬ್ಬಂದಿಗಳು ಬಾಯಿ ಮುಚ್ಚಿಕೊಂಡಿದ್ದರು ಎಂದು ತನಿಖೆಯಲ್ಲಿ ತಿಳಿದು ಬಂದಿದ್ದು ,ಅಕ್ರಮದಲ್ಲಿ ಸಿಬ್ಬಂದಿಗಳ ಪಾತ್ರ ಸಾಬೀತಾಗಿದೆ ಎಂದು ಹೇಳಲಾಗಿದೆ.

ಸಿಬಿಐ ಇಲ್ಲಿಯವರೆಗೆ ಹಲವಾರು ಎಫ್‌ಐಆರ್‌ಗಳನ್ನು ದಾಖಲಿಸಿದ್ದು, 60 ಮಂದಿಯನ್ನು ಬಂಧಿಸಿ ವಿಚಾರಣೆಗೆ ಒಳಪಡಿಸಿದೆ.

ರಿಪಬ್ಲಿಕನ್ ಉಪಾಧ್ಯಕ್ಷ ಅಭ್ಯರ್ಥಿ ಪತ್ನಿ ಭಾರತ ಮೂಲದವರು

ವಾಷಿಂಗ್ಟನ್: ಡೋನಾಲ್ಡ್ ಟ್ರಂಪ್ ತಮ್ಮ ಆಪ್ತ ಜೆ ಡಿ ವ್ಯಾನ್ಸ್ ಅವರನ್ನು ದೇಶದ ನಂಬರ್ 2ನೇ ಹುದ್ದೆ ಉಪಾಧ್ಯಕ್ಷ ಅಭ್ಯರ್ಥಿ ಎಂದು ಘೋಷಣೆ ಮಾಡಿದ್ದಾರೆ. ಜೆ ಡಿ ವ್ಯಾನ್ಸ್ ಪತ್ನಿ ಭಾರತೀಯ ಮೂಲದವರು ಎಂಬುದು ಹೆಮ್ಮೆಯ ವಿಷಯ. ಈ ಮೂಲಕ ಈಗ ಅಮೆರಿಕಾ ಡೆಮೊಕ್ರೆಟಿಕ್ ಪಕ್ಷದ ಉಪಾಧ್ಯಕ್ಷ ಹಾಗೂ ರಿಪಬ್ಲಿಕನ್ ಪಕ್ಷದ ಉಪಾಧ್ಯಕ್ಷ ಇಬ್ಬರೂ ಭಾರತ ನಂಟು ಹೊಂದಿರುವ ನಾಯಕರೇ ಆಗಿದ್ದಾರೆ.

ಜೆ ಡಿ ವ್ಯಾನ್ಸ್ ಪತ್ನಿ ಭಾರತೀಯ ಮೂಲದ ವಕೀಲೆ ಉಷಾ ಚಿಲುಕುರಿ. ಜೆ ಡಿ ವ್ಯಾನ್ಸ್ ಅವರನ್ನು ಪ್ರೀತಿಸಿ ಮದುವೆಯಾಗಿದ್ದರು. ಹಿಂದೂ ಸಂಪ್ರದಾಯದಂತೆ ಇವರ ವಿವಾಹ ನೆರವೇರಿತ್ತು ಎಂದು ಹೇಳಲಾಗಿದೆ. ಅಮೆರಿಕಾದಲ್ಲಿ ಪ್ರಸಿದ್ಧ ವಕೀಲೆಯಾಗಿ ಕಾರ್ಯನಿರ್ವಹಿಸುತ್ತಿರುವ ಉಷಾ ಪತಿಯ ರಾಜಕೀಯ ಕಾರ್ಯಗಳಿಗೆ ಸದಾ ಬೆಂಬಲವಾಗಿ ನಿಂತಿದ್ದಾರೆ.

ಈ ದಂಪತಿಗಳಿಗೆ ಐವಾನ್, ವಿವೇಕ್ ಮತ್ತು ಮಿರಾಬೆಲ್ ಎಂಬ ಮೂವರು ಮಕ್ಕಳಿದ್ದಾರೆ.

ರಾಜಕೀಯ ಕಾರ್ಯಕ್ರಮಗಳಲ್ಲಿ ಹೆಚ್ಚಿನ ಮಟ್ಟಿಗೆ ಉಷಾ ಚಿಲುಕುರಿ ಕಾಣಿಸಿಕೊಳ್ಳದಿದ್ದರೂ ಪತಿಯ ಜತೆ ಕೆಲವು ಕಾರ್ಯಕ್ರಮಗಳಲ್ಲಿ ಭಾಗಿಯಾಗಿದ್ದಾರೆ. 'ಜೆ.ಡಿ. ಬ್ಯಾನ್ಸ್ ಆಲೋಚನೆಗಳು ಬಲವಾದ ಅಡಿಪಾಯವನ್ನು ಹೊಂದಿವೆ. ಅವರು ಸದಾ ಉತ್ತಮವಾದದ್ದನ್ನೇ ಮಾಡಲು ಇಷ್ಟ ಪಡುತ್ತಾರೆ, ಅವರು ಪರಿಪೂರ್ಣ ವ್ಯಕ್ತಿ ಎನಿಸುತ್ತಾರೆ' ಎಂದು ಮಾಧ್ಯಮ ಸಂದರ್ಶನದಲ್ಲಿ ಪತಿಯ ಬಗ್ಗೆ ಹೇಳಿಕೊಂಡಿದ್ದರು.

ಸಾಂಕೇತಿಕ ಕೇದಾರನಾಥ ಸಾಧ್ಯವಿಲ್ಲ

ಶಂಕರಾಚಾರ್ಯ ಅವಿಮುಕ್ತೇಶ್ವರಾನಂದ ಸ್ವಾಮೀಜಿ ಖಂಡನೆ

ಮುಂಬೈ: ದೆಹಲಿಯಲ್ಲಿ ಕೇದಾರನಾಥ ದೇವಾಲಯ ನಿರ್ಮಾಣ ವಿಚಾರಕ್ಕೆ ಶಂಕರಾಚಾರ್ಯ ಅವಿಮುಕ್ತೇಶ್ವರಾನಂದ ಸ್ವಾಮೀಜಿ ಭಾರಿ ವಿರೋಧ ವ್ಯಕ್ತಪಡಿಸಿದ್ದಾರೆ. ಸಾಂಕೇತಿಕ ಕೇದಾರನಾಥ ಇರಲು ಸಾಧ್ಯವಿಲ್ಲ. ಹಿಮಾಲಯದಲ್ಲಿರುವ ಕೇದಾರನಾಥ ಒಂದೇ ಸರಿ ಎಂದು ಪ್ರತಿಪಾದಿಸಿದ್ದಾರೆ.

ದೆಹಲಿಯ ಕೇದಾರನಾಥ ಧಾಮ ಟ್ರಸ್ಟ್ ರಾಜ್ಯದಲ್ಲಿ ಕೇದಾರನಾಥ ದೇವಾಲಯ ನಿರ್ಮಾಣ ಆರಂಭಿಸಿದ್ದು ಈ ವಿಚಾರವನ್ನು ಶಂಕರಾಚಾರ್ಯರು ವಿರೋಧಿಸಿದ್ದಾರೆ. ಧಾರ್ಮಿಕ ವಿಚಾರದಲ್ಲಿ ರಾಜಕಾರಣಿಗಳ ಹಸ್ತಕ್ಷೇಪ ಅತಿಯಾಗುತ್ತಿದೆ ಎಂದು ಎಚ್ಚರಿಸಿದ್ದಾರೆ.

ಶಿವಸೇನಾ (ಉದ್ಧವ ಬಣ) ಮುಖ್ಯಸ್ಥ ಉದ್ಧವ್ ಠಾಕ್ರೆ ಮನೆಗೆ ಭೇಟಿ ನೀಡಿದ ಅವಿಮುಕ್ತೇಶ್ವರಾನಂದ ಸ್ವಾಮೀಜಿ, 'ಶಿವ ಪುರಾಣದಲ್ಲಿ 12 ಜ್ಯೋತಿರ್ಲಿಂಗಗಳ ಬಗ್ಗೆ ಅದರ ಸ್ಥಳಗಳ ಬಗ್ಗೆ ಉಲ್ಲೇಖಿಸಿದ್ದಾರೆ. ಅದನ್ನು ಬಿಟ್ಟು ಬೇರೆಡೆ ಸಾಂಕೇತಿಕ ದೇವಾಲಯ ನಿರ್ಮಾಣ ಆಗಬಾರದು ಎಂದರು.

ಇನ್ನು ಕೇದಾರನಾಥದ ಗರ್ಭಗುಡಿಗೆ ಚಿನ್ನದ ಲೇಪ ಕಾರ್ಯದಲ್ಲಿ ದೊಡ್ಡ ಭ್ರಷ್ಟಚಾರ ನಡೆದಿರುವ ಬಗ್ಗೆ ಆರೋಪಿಸಿದ ಶಂಕರಾಚಾರ್ಯರು ಅಲ್ಲಿ ಹಗರಣ ಮಾಡಿ ದೆಹಲಿಯಲ್ಲಿ ದೇವಾಲಯ ಮಾಡುವುದೇ? ಯಾಕೆ ಚಿನ್ನದ ಹೊದಿಕೆ ಹಗರಣದ ಬಗ್ಗೆ ಯಾರೂ ಮಾತನಾಡುತ್ತಿಲ್ಲ ಎಂದು ಪ್ರಶ್ನಿಸಿದ್ದಾರೆ. ಈ ಹಿಂದೆ ಅವರು ಕೇದಾರನಾಥದಲ್ಲಿ ಸುಮಾರು 125 ಕೋಟಿ ರು ಭ್ರಷ್ಟಾಚಾರ ನಡೆದಿದೆ, 228 ಕೆಜಿ ಚಿನ್ನ ನಾಪತ್ತೆಯಾಗಿದೆ ಎಂದು ಆರೋಪಿಸಿದ್ದರು. ಕಳೆದ ಬುಧವಾರ ಉತ್ತರಾಖಂಡ ಸಿಎಂ ಪುಷ್ಕರ್ ಸಿಂಗ್ ಧಾಮಿ ದೆಹಲಿಯ ಬುರಾರಿ ಬಳಿ ನಿರ್ಮಾಣವಾ ಗುತ್ತಿರುವ ಕೇದಾರನಾಥ ದೇವಾಲಯದ ಭೂಮಿ ಪೂಜೆ ನೆರವೇರಿಸಿದ್ದರು. ದೆಹಲಿಯಲ್ಲಿ ದೇವಾಲಯ ನಿರ್ಮಾಣದ ವಿರುದ್ಧ ಧಾರ್ಮಿಕ ಮುಖಂಡರಿಂದ ಭಾರಿ ವಿರೋಧ ವ್ಯಕ್ತವಾಗಿದೆ.

ವೈರಸ್: ಸಾವಿನ ಸಂಖ್ಯೆ ಏರಿಕೆ

ಅಹಮದಬಾದ್: ಶಂಕಿತ ಚಂಡೀಪುರ ವೈರಸ್ ಪ್ರಕರಣದ ಸಂಖ್ಯೆ ಏರಿಕೆಯಾಗಿದ್ದು 5 ದಿನದಲ್ಲಿ 6 ಮಕ್ಕಳು ಮೃತಪಟ್ಟಿದ್ದಾರೆ ಎಂದು ವರದಿಯಾಗಿದೆ. ಸೋಂಕಿತರ ಒಟ್ಟೂ ಸಂಖ್ಯೆ 12ಕ್ಕೆ ಏರಿಕೆಯಾಗಿದೆ. ಈ ಬಗ್ಗೆ ಗುಜರಾತ್ ಆರೋಗ್ಯ ಸಚಿವ ರಿಷಿಕೇಶ್ ಪಟೇಲ್ ಮಾಹಿತಿ ನೀಡಿದ್ದು , 12 ಸೋಂಕಿತರಲ್ಲಿ ನಾಲ್ವರು ಸಬರ್ಕಾಂತ್ ಜಿಲ್ಲೆಯವರಾಗಿದ್ದು, ಮೂವರು ಅರಾವಳಿ ಜಿಲ್ಲೆ, ಮಹಿಸಾಗರ್ ಮತ್ತು ಖೇಡಾ ಜಿಲ್ಲೆಯ ತಲಾ ಇಬ್ಬರು. ಇನ್ನು ಉಳಿದ ಇಬ್ಬರು ಸೋಂಕಿತರು ರಾಜಸ್ಥಾನ ಮತ್ತು ಮಧ್ಯಪ್ರದೇಶದವರು ಎಂದು ತಿಳಿಸಿದ್ದಾರೆ. ಎಲ್ಲಾ ಸೋಂಕಿತರಿಗೂ ಗುಜರಾತ್‌ನಲ್ಲಿಯೇ ಚಿಕಿತ್ಸೆ ನೀಡಲಾಗು ತ್ತಿದೆ. ಶಂಕಿತ ಚಂಡೀಪುರ ಸೋಂಕಿನಿಂದ ಮಕ್ಕಳು ಸಾವನ್ನಪ್ಪಿದ್ದಾರೆ ಎಂದು ಅಂದಾಜಿಸಲಾಗಿದ್ದು ಪರೀಕ್ಷಾ ವರದಿ ಬಳಿಕ ಈ ಬಗ್ಗೆ ಸ್ಪಷ್ಟ ಮಾಹಿತಿ ಸಿಗಲಿದೆ ಎಂದು ಸಚಿವ ಪಟೇಲ್ ತಿಳಿಸಿದ್ದಾರೆ. ಎಲ್ಲಾ 12 ಸೋಂಕಿತರ ಮಾದರಿಯನ್ನು ಪುಣೆಯ ಎನ್‌ಐವಿಗೆ ಕಳುಹಿಸಲಾಗಿದೆ. ಚಂಡೀಪುರ ಸೋಂಕು ಸಾಂಕ್ರಾಮಿಕವಲ್ಲ. ಸೋಂಕು ಪತ್ತೆಯಾದ ಪ್ರದೇಶಗಳಲ್ಲಿ ತೀವ್ರ ನಿಗಾ ವಹಿಸಲಾಗಿದ್ದು ಇಲ್ಲಿಯವರೆಗೆ 18,646 ಜನರನ್ನು ಪರೀಕ್ಷೆಗೆ ಒಳಪಡಿಸಲಾಗಿದೆ. ಆರೋಗ್ಯ ಇಲಾಖೆ ಈ ಸೋಂಕು ಹರಡದಂತೆ ತಡೆಯಲು ಸಾಕಷ್ಟು ಕ್ರಮವಹಿಸಿದೆ ಎಂದು ಸಚಿವ ಪಟೇಲ್ ಮಾಹಿತಿ ನೀಡಿದ್ದಾರೆ.

ಸರ್ವ ಪಕ್ಷ ಸಭೆ: ಸುಪ್ರೀಂ ಮೆಟ್ಟಿಲೇರಲು ನಿರ್ಧಾರ

ಚೆನ್ನೈ: ಕಾವೇರಿ ನೀರು ಹಂಚಿಕೆ ಸಂಬಂಧ ಕರ್ನಾಟಕದ ನಿರ್ಧಾರ ಖಂಡಿಸಿ ತಮಿಳುನಾಡು ಮಂಗಳವಾರ ಸರ್ವಪಕ್ಷ ಸಭೆ ನಡೆಸಿದೆ. ಅಗತ್ಯವಿದ್ದಲ್ಲಿ ಕರ್ನಾಟಕದಿಂದ ನೀರು ಪಡೆಯಲು ಸುಪ್ರೀಂ ಕೋರ್ಟ್ ಮೆಟ್ಟಿಲೇರಲು ಸಭೆಯಲ್ಲಿ ನಿರ್ಧರಿಸಲಾಗಿದೆ. ಜತೆಗೆ ತಮಿಳುನಾಡಿನ ರೈತರ ಹಿತ ರಕ್ಷಣೆಗೆ ಅಗತ್ಯ ಕ್ರಮ ಕೈಗೊಳ್ಳುವ ಭರವಸೆಯನ್ನು ಸಿಎಂ ಸ್ಟಾಲಿನ್ ನೀಡಿದ್ದಾರೆ.

ಕಾವೇರಿ ನೀರು ನಿಯಂತ್ರಣ ಸಮಿತಿ ಜುಲೈ 12ರಿಂದ ಜುಲೈ 31ರವರೆಗೆ ಪ್ರತಿನಿತ್ಯ ಒಂದು ಟಿಎಂಸಿ ನೀರು ಬಿಡುಗಡೆ ಮಾಡುವಂತೆ ಸೂಚಿಸಿತ್ತು. ಕರ್ನಾಟಕ ಸರಕಾರ 8 ಸಾವಿರ ಕ್ಯೂಸೆಕ್ ನೀರು ಬಿಡಲು ಸಿದ್ಧವಿದೆ ಎಂದು ಹೇಳಿದೆ. ಕಳೆದ ವರ್ಷವೂ ಸುಪ್ರೀಂ ಆದೇಶದಷ್ಟು ನೀರನ್ನು ಕರ್ನಾಟಕದ ಬಿಡದ ಕಾರಣ ರೈತರು ಸಾಕಷ್ಟು ಕಷ್ಟ ಅನುಭವಿಸಿದ್ದಾರೆ ಎಂದು ಸಿಎಂ ಸ್ಟಾಲಿನ್ ಹೇಳಿದ್ದಾರೆ. ನಾವು ಪ್ರತಿ ಬಾರಿ ಸುಪ್ರೀಂ ಮೂಲಕ ಕರ್ನಾಟಕದಿಂದ ನೀರು ಪಡೆಯಬೇಕಿದೆ. ಈ ಬಾರಿ ಉತ್ತಮ ಮಳೆಯದರೂ ಕರ್ನಾಟಕ ಸರಕಾರದ ಈ ಧೋರಣೆ ಒಪ್ಪಲು ಸಾಧ್ಯವಿಲ್ಲ ಎಂದು ನೀರಾವರಿ ಸಚಿವ ದುರೈಮುರುಗನ್ ಕಿಡಿಕಾರಿದ್ದಾರೆ.

ಕಾವೇರಿ ನ್ಯಾಯಮಂಡಳಿ ಮತ್ತು ಸುಪ್ರೀಂ ಕೋರ್ಟ್‌ನ ಆದೇಶ ಪಾಲಿಸುವಂತೆ ಹಾಗೂ ಕರ್ನಾಟಕಕ್ಕೆ ನೀರು ಬಿಡಲು ನಿರ್ದೇಶನ ನೀಡಬೇಕೆಂದು ಕಾವೇರಿ ನೀರು ನಿರ್ವಹಣಾ ಪ್ರಾಧಿಕಾರಕ್ಕೆ ಒತ್ತಾಯಿಸಲಾಗಿದೆ. ಸಭೆಯಲ್ಲಿ ಕಾಂಗ್ರೆಸ್, ಪಿಎಂಕೆ, ವಿಸಿಕೆ, ಸಿಪಿಐ, ಸಿಪಿಐ(ಎಂ), ಬಿಜೆಪಿ, ಎಂಎಂಕೆ, ಕೊಂಗು ಮಕ್ಕಳ್ ದೇಸಿಯಾ ಕಟ್ಚಿ, ಪುರಟ್ಚಿ ಭಾರತಂ ಮತ್ತು ಎಮಡಿಎಂಕೆ ಪಕ್ಷದ ಪ್ರತಿನಿಧಿಗಳು ಸಭೆಯಲ್ಲಿ ಭಾಗಿಯಾಗಿದ್ದರು.

ಜಿಲ್ಲಾಧಿಕಾರಿಗಳ ಕಾರ್ಯಾಲಯ
(ಜಿಲ್ಲಾ ನಗರಾಭಿವೃದ್ಧಿ ಕೋಶ) ಚಾಮರಾಜನಗರ ಜಿಲ್ಲೆ, ಚಾಮರಾಜನಗರ
Ph: 08226-223761/08226-222831 Fax : 08226-223180
e-mail: dudcchamarajanagar@gmail.com
ಸಂಖ್ಯೆ:ಚಾಜಿನಕೋ/ಮು.ಅ.ನ.(ಮುನಿಸಿಪಾಲಿಟಿ)ಯೋ(ಹಂತ-4)ಸಿಆರ್:218/2021-22 ದಿನಾಂಕ : 08.07.2024

ಅಲ್ಪಾವಧಿ ಟೆಂಡರ್ ಇ-ಪ್ರಕಟಣೆ (ಕೆ.ಪಿ.ಪಿ. ಪೋರ್ಟಲ್ ಮುಖಾಂತರ)

ಚಾಮರಾಜನಗರ ಜಿಲ್ಲೆಯ ಚಾಮರಾಜನಗರ ನಗರಸಭೆ, ಕೊಳ್ಳೇಗಾಲ ನಗರಸಭೆ ಮತ್ತು ಗುಂಡ್ಲುಪೇಟೆ ಪುರಸಭೆ ವ್ಯಾಪ್ತಿಗಳಲ್ಲಿ ಮುಖ್ಯಮಂತ್ರಿಗಳ ಅಮೃತ ನಗರೋತ್ಥಾನ (ಮುನಿಸಿಪಾಲಿಟಿ) ಯೋಜನೆ (ಹಂತ-4)ರ ಶೇಕಡ 24.10, ಶೇಕಡ 7.25 ಮತ್ತು ಶೇಕಡ 5ರ ವ್ಯಕ್ತಿ ಸಂಬಂಧಿತ ಕಾರ್ಯಕ್ರಮಗಳನ್ನು ಅನುಷ್ಠಾನಗೊಳಿಸಲು ಕರ್ನಾಟಕ ಸಾರ್ವಜನಿಕ ಸಂಗ್ರಹಣೆಯಲ್ಲಿ ಪಾರದರ್ಶಕ ನಿಯಮ 2000 ಹಾಗೂ ತಿದ್ದುಪಡಿ ನಿಯಮ 2001ಕ್ಕೆ ಒಳಪಟ್ಟು ನೋಂದಾಯಿತ ಅರ್ಹ ಏಜೆನ್ಸಿ/ಸರಬರಾಜುದಾರರುಗಳಿಂದ ಕೆ.ಪಿ.ಪಿ. ಪೋರ್ಟಲ್ ಮೂಲಕ ಅಲ್ಪಾವಧಿ ಟೆಂಡರ್ ಆಹ್ವಾನಿಸಲಾಗಿದೆ.

1) ಚಾಮರಾಜನಗರ ನಗರಸಭೆ, ಕೊಳ್ಳೇಗಾಲ ನಗರಸಭೆ ಹಾಗೂ ಗುಂಡ್ಲುಪೇಟೆ ಪುರಸಭೆ ವ್ಯಾಪ್ತಿಯಲ್ಲಿ ವಾಸಿಸುತ್ತಿರುವ ವಿಕಲಚೇತನ ಫಲಾನುಭವಿಗಳಿಗೆ ನಾಲ್ಕುಚಕ್ರದ ಸ್ಕೂಟರ್‌ಗಳನ್ನು ಖರೀದಿಸಿ ವಿತರಿಸುವ ಕಾರ್ಯಕ್ರಮ. ಟೆಂಡರಿಗಿಟ್ಟ ಮೊತ್ತ ರೂ. 69.52 ಲಕ್ಷಗಳು, ಇಎಂಡಿ ಮೊತ್ತ ರೂ. 140000.00
2) ಚಾಮರಾಜನಗರ ಮತ್ತು ಕೊಳ್ಳೇಗಾಲ ನಗರಸಭೆ ವ್ಯಾಪ್ತಿಯಲ್ಲಿ ವಾಸಿಸುತ್ತಿರುವ ಫಲಾನುಭವಿಗಳಿಗೆ ಲ್ಯಾಪ್‌ಟಾಪ್‌ಗಳನ್ನು ಖರೀದಿಸಿ ವಿತರಿಸುವ ಕಾರ್ಯಕ್ರಮ. ಟೆಂಡರಿಗಿಟ್ಟ ಮೊತ್ತ ರೂ. 44.00 ಲಕ್ಷಗಳು, ಇಎಂಡಿ ಮೊತ್ತ ರೂ. 88000.00
3) ಚಾಮರಾಜನಗರ ಮತ್ತು ಕೊಳ್ಳೇಗಾಲ ನಗರಸಭೆ ವ್ಯಾಪ್ತಿಯಲ್ಲಿ ವಾಸಿಸುತ್ತಿರುವ ಫಲಾನುಭವಿಗಳಿಗೆ ಹೊಲಿಗೆಯಂತ್ರಗಳನ್ನು ಖರೀದಿಸಿ ವಿತರಿಸುವ ಕಾರ್ಯಕ್ರಮ. ಟೆಂಡರಿಗಿಟ್ಟ ಮೊತ್ತ ರೂ. 44.60 ಲಕ್ಷಗಳು, ಇಎಂಡಿ ಮೊತ್ತ ರೂ. 89200.00. ಟೆಂಡರಿನ ಕಾಲಾವಧಿ 15 ದಿವಸಗಳು.

ಆಸಕ್ತಿಯುಳ್ಳ ಏಜೆನ್ಸಿ/ಸರಬರಾಜುದಾರರುಗಳು ಟೆಂಡರ್ ವಿವರಗಳನ್ನು www.kppp.karnataka.gov.in ವೆಬ್‌ಸೈಟ್ ಮೂಲಕ ಪಡೆದುಕೊಂಡು ನಂತರ ಭರ್ತಿ ಮಾಡಿದ ಟೆಂಡರನ್ನು ಕೆ.ಪಿ.ಪಿ. ಪೋರ್ಟಲ್ ಮುಖಾಂತರ ಸಲ್ಲಿಸತಕ್ಕದ್ದು. ಟೆಂಡರ್ ಫಾರಂಗಳನ್ನು ಡೌನ್ಲೋಡ್ ಮಾಡಿಕೊಳ್ಳುವ ಕೊನೆಯ ದಿನಾಂಕ : 23.07.2024 ರ ಸಂಜೆ 5.00 ಗಂಟೆಯವರೆಗೆ. ಪ್ರಿ-ಬಿಡ್ ಮೀಟಿಂಗ್ ದಿನಾಂಕ ಮತ್ತು ಸ್ಥಳ: 15.07.2024 ರ ಬೆಳಿಗ್ಗೆ 11.00 ಗಂಟೆಗೆ, ಕೊಠಡಿ ಸಂಖ್ಯೆ: 127, ಜಿಲ್ಲಾ ನಗರಾಭಿವೃದ್ಧಿ ಕೋಶ, ಚಾಮರಾಜನಗರ. ಟೆಂಡರ್ ಸ್ವೀಕರಿಸಲು ಕೊನೆಯ ದಿನಾಂಕ: 23.07.2024 ರ ಸಂಜೆ 5.00 ಗಂಟೆಯವರೆಗೆ. ತಾಂತ್ರಿಕ ಬಿಡ್ ತೆರೆಯುವ ದಿನಾಂಕ: 24.07.2024ರ ಸಂಜೆ 5.00 ಗಂಟೆಯವರೆಗೆ ಇರುತ್ತದೆ. ಹೆಚ್ಚಿನ ಮಾಹಿತಿ, ಕಾಮಗಾರಿ ನಿಬಂಧನೆ ಹಾಗೂ ಷರತ್ತುಗಳಿಗೆ ಕಛೇರಿ ವೇಳೆಯಲ್ಲಿ ಜಿಲ್ಲಾ ನಗರಾಭಿವೃದ್ಧಿ ಕೋಶ, ಚಾಮರಾಜನಗರ ಇಲ್ಲಿಗೆ ಸಂಪರ್ಕಿಸಬಹುದಾಗಿದೆ ಹಾಗೂ www.chamarajanagaradudc.mrc.gov.in ವೆಬ್‌ಸೈಟ್‌ನಲ್ಲಿ ನೋಡಬಹುದಾಗಿರುತ್ತದೆ.

ಸಹಿ/-
ಕಾರ್ಯಪಾಲಕ ಅಭಿಯಂತರರು,
ಜಿಲ್ಲಾ ನಗರಾಭಿವೃದ್ಧಿ ಕೋಶ, ಚಾಮರಾಜನಗರ

ಸಂ.: ವಾಸಾಸಂಇ/ಚಾನಗರ/109/2024-25

ಭೋಜಶಾಲಾ-ಕಮಲ್ ಮೌಲಾ ಮಸೀದಿ ಅಲ್ಲ ದೇಗುಲ ಎಂದ ಎಎಸ್‌ಐ

ಇಂದೋರ್: ವಿವಾದಿತ ಭೋಜಶಾಲಾ-ಕಮಲ್ ಮೌಲಾ ಮಸೀದಿ ಕಟ್ಟಡದ ಕುರಿತು ಭಾರತೀಯ ಪುರಾತತ್ವ ಇಲಾಖೆ ಸಮೀಕ್ಷೆಯನ್ನು ನಡೆಸಿದ್ದು, ಈಗಿರುವ ಕಟ್ಟಡದ ಕೆಳಗೆ ದೇಗುಲವಿದೆ ಎಂದು ವರದಿ ನೀಡಿದೆ.

ಮಧ್ಯಪ್ರದೇಶದ ಧಾರ್‌ನಲ್ಲಿರುವ ಈ ಕಟ್ಟಡ ವಿವಾದಕ್ಕೆ ಕಾರಣವಾಗಿದ್ದು ಈ ಬಗ್ಗೆ ವೈಜ್ಞಾನಿಕ ಸಮೀಕ್ಷೆ ನಡೆಸುವಂತೆ ಮಾರ್ಚ್ 11ರಂದು ಹೈಕೋರ್ಟ್‌ನ ಇಂದೋರ್ ಪೀಠ ಆದೇಶಿಸಿತ್ತು. ಆರು ವಾರಗಳೊಳಗೆ ವರದಿ ನೀಡುವಂತೆ ಸೂಚಿಸಿತ್ತು ಕೂಡ. ಅವಧಿ ವಿಸ್ತರಣೆ ಪಡೆದು ಸಮೀಕ್ಷೆ ನಡೆಸಿದ ಭಾರತೀಯ ಪುರಾತತ್ವ ಇಲಾಖೆ ಈಗಿರುವ ಕಟ್ಟಡವನ್ನು ಹಿಂದಿನ ದೇಗುಲದ ವಸ್ತುಗಳಿಂದಲೇ ನಿರ್ಮಾಣ ಮಾಡಲಾಗಿದ್ದು, ಇಲ್ಲಿ ಸಾಹಿತ್ಯ ಹಾಗೂ ಶಿಕ್ಷಣದ ಚಟುವಟಿಕೆಗಳು ನಡೆದಿರುವ ಕುರುಹು ಸಿಕ್ಕಿದೆ.

ಸುಮಾರು 90 ಹಿಂದೂ ದೇವತೆಗಳ ಶಿಲ್ಪಗಳು ಪತ್ತೆಯಾಗಿವೆ ಎಂದು ವರದಿಯಲ್ಲಿ ಉಲ್ಲೇಖಿಸಿದೆ. ಈ ಮೂಲಕ ವಿವಾದಿತ ಪ್ರದೇಶದಲ್ಲಿ ಮೊದಲು ದೇಗುಲ ಇರುವ ಬಗ್ಗೆ ಎಎಸ್‌ಐ ಸಮೀಕ್ಷೆ ಸಾಕ್ಷ್ಯಗಳನ್ನು ನೀಡಿದೆ. ಜುಲೈ 15ರಂದು 149 ಪುಟಗಳ ವಿಸ್ತೃತ ವರದಿಯನ್ನು ಮಧ್ಯಪ್ರದೇಶ ಹೈ ಕೋರ್ಟ್‌ಗೆ ಸಲ್ಲಿಕೆ ಮಾಡಲಾಗಿದೆ.

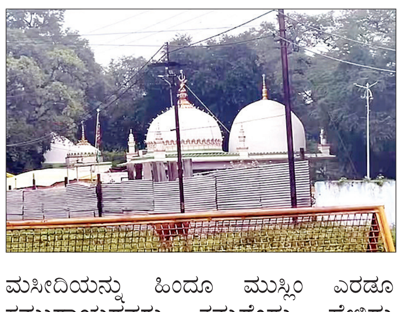

ಭೋಜಶಾಲಾ- ಕಮಲ್ ಮೌಲಾ ಮಸೀದಿಯನ್ನು ಹಿಂದೂ ಮುಸ್ಲಿಂ ಎರಡೂ ಸಮುದಾಯದವರು ತಮ್ಮದೆಂದು ಹೇಳಿದ್ದು ಹಿಂದೂಗಳು ಇದು ಸರಸ್ವತಿ ದೇವಾಲಯವಾಗಿತ್ತು ಎಂದರೆ ಮುಸ್ಲಿಂಮರು ಇದು 14ನೇ ಶತಮಾನದಲ್ಲಿ ಖಿಲ್ಜಿ ರಾಜನೊಬ್ಬ ನಿರ್ಮಿಸಿದ ಮಸೀದಿ ಎಂದು ವಾದ ಮಂಡಿಸಿದ್ದರು.

ಸದ್ಯ ಈ ವಿವಾದಿತ ಕಟ್ಟಡದಲ್ಲಿ ಮುಸ್ಲಿಂರಿಗೆ ಶುಕ್ರವಾರ ಪ್ರಾರ್ಥನೆಗೆ ಹಾಗೂ ಹಿಂದೂಗಳಿಗೆ ಬಸಂತ ಪಂಚಮಿ ಆಚರಣೆಗೆ ಅನುಮತಿ ನೀಡಲಾಗಿದೆ.

ವಿಚಾರಣೆಗೆ ಸುಪ್ರೀಂ ಅಸ್ತು: ವೈಜ್ಞಾನಿಕ ಸಮೀಕ್ಷೆ ನಡೆಸುವ ಕುರಿತು ಮಧ್ಯಪ್ರದೇಶ ಹೈಕೋರ್ಟ್ ನೀಡಿದ ಆದೇಶ ಪ್ರಶ್ನಿಸಿ ಮೌಲಾನಾ ಕಮಲುದ್ದೀನ್ ವೆಲ್ಫೇರ್ ಸೊಸೈಟಿ ಸುಪ್ರೀಂ ಮೆಟ್ಟಿಲೇರಿದ್ದು ಅರ್ಜಿ ವಿಚಾರಣೆಗೆ ಸುಪ್ರೀಂ ಸಮ್ಮತಿ ಸೂಚಿಸಿದೆ.

ಅನಂತ್ ಅಂಬಾನಿ ಮದುವೆ ಸಮಾರಂಭಕ್ಕೆ ಬಾಂಬ್ ಬೆದರಿಕೆ

ಗುಜರಾತ್‌ನ ಎಂಜಿನಿಯರ್ ಬಂಧನ

ಮುಂಬೈ: ರಿಲಾಯನ್ಸ್ ಮುಖ್ಯಸ್ಥ ಮುಕೇಶ್ ಅಂಬಾನಿ ಪುತ್ರ ಅನಂತ ಅಂಬಾನಿ ಮದುವೆ ಸಮಾರಂಭಕ್ಕೆ ಬಾಂಬ್ ಬೆದರಿಕೆ ಬಂದಿತ್ತು. ಘಟನೆ ಸಂಬಂಧ ಓರ್ವ ವಡೋದರಾ ಮೂಲದ ಎಂಜಿನಿಯರ್‌ನ್ನು ಪೊಲೀಸರು ಬಂಧಿಸಿದ್ದಾರೆ.

31 ವರ್ಷದ ವಿರಾಲ್ ಶಾ ಬಂಧಿತ ಆರೋಪಿ. ಜುಲೈ 12 ರಂದು ಅನಂತ್ ರಾಧಿಕಾ ಮದುವೆ ಸಮಾರಂಭದ ಸಮಯದಲ್ಲಿ ಸಾಮಾಜಿಕ ಜಾಲತಾಣದಲ್ಲಿ ಪೋಸ್ಟ್ ಒಂದು ವೈರಲ್ ಆಗಿತ್ತು ' ಅನಂತ ಅಂಬಾನಿ ಮದುವೆ ಸ್ಥಳದಲ್ಲಿ ಬಾಂಬ್ ಸ್ಫೋಟ ಸಂಭವಿಸಿದರೆ ಇಡೀ ಜಗತ್ತಿನ ಆರ್ಥಿಕತೆ ಅಲ್ಲೋಲಕಲ್ಲೋಲವಾಗಲಿದೆ. ಒಂದೇ ಜಾಗದಲ್ಲಿ ಟ್ರಿಲಿಯನ್ ಡಾಲರ್ ನಿಂತಿದೆ ಎಂದು ಬರೆಯಲಾಗಿತ್ತು. ಈ ಬಗ್ಗೆ ಸಾಮಾಜಿಕ ಜಾಲತಾಣದ

ಬಳಕೆದಾರರು ಪೊಲೀಸರಿಗೆ ಮಾಹಿತಿ ನೀಡಿದ್ದು ವಿವಾಹ ಕಾರ್ಯಕ್ರಮ ನಡೆಯುತ್ತಿದ್ದ ಮುಂಬೈನ ಜಿಯೋ ವರ್ಲ್ಡ್ ಕನ್ವೆನ್ಷನ್ ಸೆಂಟರ್‌ಗೆ ಭದ್ರತೆ ಹೆಚ್ಚಿಸಲಾಗಿತ್ತು.

ತನಿಖೆಯಲ್ಲಿ ಸಾಮಾಜಿಕ ಜಾಲತಾಣದಲ್ಲಿ ಬಾಂಬ್ ಬಗ್ಗೆ ಪೋಸ್ಟ್ ಹಾಕಿದ್ದ ವ್ಯಕ್ತಿ ವಡೋದರಾ ಮೂಲದ ಎಂಜಿನಿಯರ್ ಎಂದು ತಿಳಿದುಬಂದಿದೆ. ಮುಂಬೈ ಅಪರಾಧ ವಿಭಾಗದ ಪೊಲೀಸರು ಗುಜರಾತ್‌ಗೆ ತೆರಳಿ ಆರೋಪಿಯನ್ನು ಬಂಧಿಸಿದ್ದಾರೆ.

ಸಮಾಚಾರ ಸಣ್ಣದಲ್ಲ

ಮಳೆಗೆ ಮನೆ ಕುಸಿತ: ಮಹಿಳೆ ಪಾರು

ಮೂಡಿಗೆರೆ: ರಾತ್ರಿ ಸುರಿದ ಧಾರಾಕಾರ ಮಳೆಗೆ ಮನೆ ಕುಸಿದಿರುವಂತಹ ಘಟನೆ ಜಿಲ್ಲೆಯ ಮೂಡಿಗೆರೆ ತಾಲೂಕಿನ ಬಕ್ಕಿ ಗ್ರಾಮದಲ್ಲಿ ನಡೆದಿದೆ. ನಿನ್ನೆ ರಾತ್ರಿ ಜೋರು ಮಳೆ ಆಗಿದ್ದು, ಏಕಾಏಕಿ ಮನೆಯ ಮೇಲ್ಛಾವಣಿ, ಗೋಡೆ ಕುಸಿದಿದೆ. ಅದೃಷ್ಟವಶಾತ್ ಮನೆಯಲ್ಲಿದ್ದ ಮಹಿಳೆ ಸರಿತಾ ಎಂಬುವವರು ಪ್ರಾಣಾಪಾಯದಿಂದ ಪಾರಾಗಿದ್ದಾರೆ. ಮನೆಯಲ್ಲಿದ್ದ ಗೃಹೋಪಯೋಗಿ ವಸ್ತುಗಳಿಗೆ ಹಾಳವಾಗಿದ್ದು, ಮನೆ ಕಳೆದ ಕೊಂಡು ಮಹಿಳೆ ಕಂಗಾಲಾಗಿದ್ದಾರೆ.

ತ್ಯಾವಣ ಬಳಿ ಗುಡ್ಡ ಕುಸಿತ: ಮರಗಳು ಧರೆಗೆ

ಚಿಕ್ಕಮಗಳೂರು: ಮಂಗಳೂರು ಶಿವಮೊಗ್ಗ ರಾಷ್ಟ್ರೀಯ ಹೆದ್ದಾರಿ 169ರ ವಿದ್ಯಾರಣ್ಯಪುರ ಪಂಚಾಯಿತಿ ವ್ಯಾಪ್ತಿಯ ತ್ಯಾವಣ ಸಮೀಪ ಭೂಕುಸಿತ ಉಂಟಾಗಿ ಗುಡ್ಡವೂ ಕುಸಿಯುತ್ತಿರುವುದರಿಂದ ಬೃಹತ್ ಮರಗಳು ಕೂಡ ರಸ್ತೆಗುರುಳಿ ಬೀಳುತ್ತಿವೆ. ಶೃಂಗೇರಿಯಿಂದ ನೆಮ್ಮಾರಿನವರೆಗೆ ಕಳೆದ ಒಂದು ವರ್ಷದಿಂದ ರಸ್ತೆ ಅಗಲೀಕರಣ ಕಾಮಗಾರಿ ನಡೆಯುತ್ತಿತ್ತು. ತ್ಯಾವಣ ಬಳಿ ಗುಡ್ಡ ಕೊರೆದು ರಸ್ತೆ ಅಗಲೀಕರಣ ಮಾಡಲಾಗಿತ್ತು. ಈ ವೇಳೆಯಲ್ಲಿ ಅಲ್ಲಿದ್ದ ಬೃಹತ್ ಮರಗಳ ಬುಡದವರೆಗೂ ಮಣ್ಣು ತೆಗೆದು ಹಾಗೆಯೇ ಬಿಡಲಾಗಿತು.

ಬೋನಿಗೆ ಬಿದ್ದ ಚಿರತೆ: ಗ್ರಾಮಸ್ಥರ ಸಂತಸ

ಕಡೂರು: ಹಲವು ದಿನಗಳಿಂದ ಯಗಟಿ ಹೋಬಳಿಯ ಜನರಲ್ಲಿ ಭಯ ಹುಟ್ಟಿಸಿ ಅರಣ್ಯ ಇಲಾಖೆಗೆ ಸವಾಲಾಗಿದ್ದ ಚಿರತೆ ಕೊನೆಗೂ ಬೋನಿಗೆ ಬಿದ್ದಿದೆ.

ಚಿರತೆಯ ಓಡಾಟ ಜನರಲ್ಲಿ ಆತಂಕ ಮೂಡಿಸಿತ್ತು. ಹಲವೆಡೆ ಜಾನುವಾರು ಮತ್ತು ಕುರಿಗಳನ್ನು ತಿಂದ ಪ್ರಕರಣಗಳನ್ನು ಕೇಳಿ ಗ್ರಾಮಸ್ಥರು ಇನ್ನಷ್ಟು ಹೆದರಿದ್ದರು. ಚಿರತೆಯು ಗುಡ್ಡೆಹಳ್ಳಿಯ ಗುಡ್ಡದಲ್ಲಿ ಓಡಾಡುತ್ತಿರುವುದನ್ನು ಗಮನಿಸಿದ ಅರಣ್ಯ ಇಲಾಖೆಯ ಸಿಬ್ಬಂದಿಗಳು ಬೋನಿನಲ್ಲಿ ಸೆರೆ ಹಿಡಿದಿದ್ದಾರೆ. ಬೋನಿಗೆ ಸಿಲುಕಿರುವ ಚಿರತೆಯನ್ನು ಅರಣ್ಯಕ್ಕೆ ಸ್ಥಳಾಂತರಿಸಲಾಗಿದೆ.

ಕೊಗ್ರೆ ಸಮೀಪ ಸೇತುವೆ ಜಲಾವೃತ

ಕೊಪ್ಪ: ಕೊಪ್ಪದ ಕೊಗ್ರೆ ಸಮೀಪದ ಹುಲ್ಲಿನಗದ್ದೆ ಸೇತುವೆ ಜಲಾವೃತಗೊಂಡಿದ್ದು, ಕಾಫಿನಾಡ ಮಲೆನಾಡು ಭಾಗದಲ್ಲಿ ಧಾರಾಕಾರ ಮಳೆಯಾಗುತ್ತಿದ್ದು, ಕೊಗ್ರೆ- ಶೃಂಗೇರಿ ರಸ್ತೆ ಜಲಾವೃತಗೊಂಡಿದೆ. ಕೊಗ್ರೆ ಸಮೀಪದ ಹುಲ್ಲಿನಗದ್ದೆ ಸೇತುವೆ ಸಂಪೂರ್ಣ ಜಲಾವೃತಗೊಂಡಿದೆ.
ಈಗಾಗಲೇ ಅಪಾಯದ ಮಟ್ಟ ಮೀರಿ ತುಂಗಾ ನದಿ ಹರಿಯುತ್ತಿದ್ದು, ಸೇತುವೆ ಜಲಾವೃತ ಹಿನ್ನೆಲೆ ಸ್ಥಳಿಯರು ಪರದಾಡುವಂತಾಗಿದೆ.

ಹದಗೆಟ್ಟ ಪಣಂಬೂರು ರಾಷ್ಟ್ರೀಯ ಹೆದ್ದಾರಿ

ಮಂಗಳೂರು: ಮಂಗಳೂರು ಉಡುಪಿ ರಾಷ್ಟ್ರೀಯ ಹೆದ್ದಾರಿ 66ರ ಪಣಂಬೂರು ಭಾಗ ಹೊಂಡ ಗುಂಡಿಗಳಿಂದ ಕೂಡಿದ್ದು, ಯಮಲೋಕಕ್ಕೆ ರಹದಾರಿಯಾಗಿ ಪರಿಣಮಿಸಿದೆ. ರಾಷ್ಟ್ರೀಯ ಹೆದ್ದಾರಿ 66ರ ಪಣಂಬೂರು ಗೇಲ್ ಸಿ.ಎನ್.ಜಿ ಸ್ಟೇಷನ್ ಮುಂದುಗಡೆ ಹೆದ್ದಾರಿ ಮಧ್ಯೆ ಬೃಹತ್ ಆಕಾರದ ಹೊಂಡ ಸೃಷ್ಟಿಯಾಗಿದ್ದು ದಿನನಿತ್ಯ ಅಪಘಾತಗಳು ಸಂಭವಿಸುತ್ತಲೇ ಇದೆ, ದಿನ ನಿತ್ಯ ಹಲವಾರು ಅಪಘಾತದ ದೃಶ್ಯಗಳನ್ನು ಕಣ್ಣಾರೆ ಕಂಡು ಆತಂಕ ವ್ಯಕ್ತಪಡಿಸಿದ ಸ್ಥಳೀಯ ಲಾರಿ ಚಾಲಕರು ಈ ಬಗ್ಗೆ ಸಂಬಂಧಿಸಿದ ಇಲಾಖೆಗಳಿಗೆ ಮಾಹಿತಿ ನೀಡಿದರೂ ಯಾವುದೇ ಪ್ರಯೋಜನವಿಲ್ಲ ಎಂದು ದೂರಿಕೊಂಡಿದ್ದಾರೆ. ಹೆದ್ದಾರಿಯ ಮಧ್ಯೆ ದಿಢೀರನೆ ಎದುರಾಗುವ ಗುಂಡಿಗಳನ್ನು ತಪ್ಪಿಸುವ ಭರದಲ್ಲಿ ರಸ್ತೆಯಲ್ಲಿ ಸಾಗುವ ಚಾಲಕರ ನಿಯಂತ್ರಣ ತಪ್ಪಿ ದಿನನಿತ್ಯ ಬೆಳಿಗ್ಗೆಯಿಂದ ರಾತ್ರಿವರೆಗೂ ಅಪಘಾತಗಳು ಸಂಭವಿಸುತ್ತಲೇ ಇದ್ದು. ಈ ದಾರಿಯಲ್ಲಿ ಬಂದವರು ಮತ್ತೆ ಮನೆ ಸೇರುತ್ತಾರೆ ಎಂಬ ಖಾತ್ರಿ ಇಲ್ಲ. ಹೈವೇ ಕಂಟ್ರೋಲ್ ಹಾಗೂ ಸ್ಥಳೀಯ ಪೊಲೀಸ್ ಠಾಣೆಗೆ ಮಾಹಿತಿ ಮಾಹಿತಿ ನೀಡಿದ್ದೇವೆ ಅವರೆಲ್ಲರೂ ಸ್ಥಳಕ್ಕೆ ಬಂದು ಪರಿಶೀಲಿಸಿದ್ದಾರೆ. ಪ್ರತಿಭಟನೆಯನ್ನು ನಡೆಸಲಿದ್ದೇವೆ ಎಂದು ಸಂಬಂಧಿಸಿದ ಅಧಿ ಕಾರಿಗಳಿಗೆ ಎಚ್ಚರಿಕೆಯನ್ನು ನೀಡಿದ್ದಾರೆ

{ ಕೆ.ಜೆ.ಜಾರ್ಜ್ } ಸಚಿವ

ಕರ್ನಾಟಕ ಭೂ ಸುಧಾರಣ ಕಾಯ್ದೆಯ ಪ್ರಕಾರ ನಿಗದಿಗಿಂತ ಹೆಚ್ಚಿನ ಕೃಷಿ ಜಮೀನನ್ನು ಹೊಂದುವಂತಿಲ್ಲ. ಆದರೆ, ಕಾಫಿ ಬೆಳೆಯನ್ನು ಕಡಿಮೆ ವಿಸ್ತೀರ್ಣದಲ್ಲಿ ಸಾಗುವಳಿ ಮಾಡುವುದು ಆರ್ಥಿಕವಾಗಿ ಲಾಭದಾಯಕವಲ್ಲ ಎಂಬ ಕಾರಣಕ್ಕೆ ಈ ಕಾಯ್ದೆಯಿಂದ ವಿನಾಯಿತಿ ನೀಡಲಾಗಿದೆ. ತುಂಡು ಭೂಮಿಯಾಗಿ ವಿಭಾಗಿಸಿದರೆ ಈ ವಿನಾಯಿತಿ ರದ್ದಾಗಲಿದೆ.

ಭೂಮಿಯ ಮೇಲೆ ಜೀವಿಸಲು ಗಿಡಗಳ ಸಂರಕ್ಷಣೆ ಅವಶ್ಯ

ಬೈಕ್, ಕಾರ್ ಇದ್ದವರು, ಎಸಿ ಬಳಕೆದಾರರು ನಿತ್ಯ ಸಸ್ಯ ಸಂರಕ್ಷಿಸಿ: ಪೇಜಾವರಶ್ರೀ

ಮಂಗಳೂರು: ಭೂಮಿಯ ಮೇಲೆ ಬದುಕಬೇಕೆಂದಿದ್ದರೆ ಪ್ರಾಣವಾಯು ಮರುಪೂರಣಕ್ಕೆ ನಾವೆಲ್ಲ ಸಸ್ಯ ಸಂರಕ್ಷಣೆ ಮಾಡಲೇ ಬೇಕು ಎಂದು ಪೇಜಾವರ ಮಠಾಧೀಶ ಶ್ರೀವಿಶ್ವಪ್ರಸನ್ನತೀರ್ಥ ಸ್ವಾಮೀಜಿ ಹೇಳಿದರು.

ಕಲ್ಕೂರ ಪ್ರತಿಷ್ಠಾನದಿಂದ ಕದ್ರಿ ಮಂಜು ಪ್ರಾಸಾದದಲ್ಲಿ ಮಂಗಳವಾರ ಶ್ರೀವಿಶ್ವಪ್ರಸನ್ನತೀರ್ಥ ಸ್ವಾಮೀಜಿಯವರಿಂದ ಗುರುವಂದನಾ ಮತ್ತು ಸಸಿ ತುಲಾಭಾರ ನೆರವೇರಿಸಿ ಅವರು ಮಾತನಾಡಿದರು.

ಮನೆಯಲ್ಲಿ ದ್ವಿಚಕ್ರ ವಾಹನ ಇದ್ದವರು ಎರಡು ಸಸಿ, ತ್ರಿಚಕ್ರ ವಾಹನ ಇದ್ದರೆ ಮೂರು ಸಸಿ, ಚತುಷ್ಚಕ್ರ ವಾಹನ ಹೊಂದಿದವರು ನಾಲ್ಕು ಸಸಿ, ಎಸಿ ವ್ಯವಸ್ಥೆ ಇರುವವರು ಸಸ್ಯಗಳ ಪೋಷಣೆಯನ್ನು ಕಡ್ಡಾಯ ಮಾಡುವ ಪ್ರತಿಜ್ಞೆ ಕೈಗೊಳ್ಳಬೇಕು. ಆಗ ಮಾತ್ರ ಹಸಿರೇ ಉಸಿರಾಗಲು ಸಾಧ್ಯ ಎಂದರು.

ಮನುಷ್ಯ ಸೇರಿದಂತೆ ಪ್ರತಿಯೊಂದು ಜೀವಜಂತುಗಳಿಗೆ ಶುದ್ಧವಾದ ಗಾಳಿ ಬೇಕು. ಪ್ರಕೃತಿಯ ನಾಶದಿಂದ ಈ ಜಗತ್ತಿನ ಅವನತಿಯಾಗಲಿದೆ.

ನಗರ ಪ್ರದೇಶದ ಮನೆಗಳಲ್ಲಿ ಈಗ ವಾಹನಗಳು, ಹವಾನಿಯಂತ್ರಿತ(ಎಸಿ) ವ್ಯವಸ್ಥೆಗಳು ಸಾಮಾನ್ಯ. ಇದು ಇಲ್ಲದೆ ಬದುಕೇ ಇಲ್ಲ ಎಂಬಂತಾಗಿದೆ. ಆದರೆ ಪ್ರಕೃತಿಗೆ ಇಂತಹ ಕಡೆಗಳಲ್ಲಿ ಆದ್ಯತೆ ಇರುವುದಿಲ್ಲ ಎಂದರು.

ವಿವಿಧ ಬಗೆಯ ಸಸಿಗಳ ತುಲಾಭಾರ ನೆರವೇರಿಸಿ, ಬಳಿಕ ಕಾಣಿಕೆಯಾಗಿ ಸಸಿಗಳನ್ನು ವಿತರಿಸಲಾಯಿತು. ಈ ಸಂದರ್ಭ ಪೇಜಾವರಶ್ರೀಗಳು ರಾಮ ಭಜನೆ ನೆರವೇರಿಸಿದರು.

ಸಂಘಟಕ ಪ್ರದೀಪ್ ಕುಮಾರ್ ಕಲ್ಕೂರ ಪ್ರಾಸ್ತಾವಿಕ ಮಾತನಾಡಿದರು. ಮೇಯರ್ ಸುಧೀರ್ ಶೆಟ್ಟಿ ಕಣ್ಣೂರು, ಕಾರ್ಪೊರೇಟರ್ ಶಕೀಲಾ ಕಾವ, ಮನೋಹರ್ ಶೆಟ್ಟಿ, ಶರವು ಶ್ರೀಮಹಾಗಣಪತಿ ದೇವಸ್ಥಾನದ ಆಡಳಿತ ಮೊಕ್ತೇಸರ ಶರವು ರಾಘವೇಂದ್ರ, ಶಾಸ್ತ್ರಿ, ವಿಹಿಂಪ ಮುಖಂಡ ಪ್ರೊ. ಎಂ.ಬಿ. ಪುರಾಣಿಕ್, ಧರ್ಮದರ್ಶಿ ಹರಿಕೃಷ್ಣ ಪುನರೂರು, ಭುವನಾಭಿರಾಮ ಉಡುಪ, ಸುಧಾಕರ ರಾವ್ ಪೇಜಾವರ, ಶ್ರೀಧರ ಹೊಳ್ಳ, ಕೃಷ್ಣ ಭಟ್, ರಾಮಚಂದ್ರ ಭಟ್ ಎಲ್ಲೂರು, ಜನಾರ್ದನ ಹಂದೆ ಇದ್ದರು.

ಕಲ್ಕೂರ ಪ್ರತಿಷ್ಠಾನದಿಂದ ಕದ್ರಿ ಮಂಜು ಪ್ರಾಸಾದದಲ್ಲಿ ಮಂಗಳವಾರ ಶ್ರೀವಿಶ್ವಪ್ರಸನ್ನತೀರ್ಥ ಸ್ವಾಮೀಜಿಯವರಿಂದ ಗುರುವಂದನಾ ಮತ್ತು ಸಸಿ ತುಲಾಭಾರ ನೆರವೇರಿಸಿ ಅವರು ಮಾತನಾಡಿದರು.

ನಾಲ್ಕು ವೇದ, 18 ಪುರಾಣಗಳನ್ನು ನೀಡಿದ ವೇದವ್ಯಾಸರು ಜಗತ್ತಿಗೆ ಅಹಿಂಸಾ ಪರಮೋ ಧರ್ಮ ಸಂದೇಶ ಕೊಟ್ಟವರು. ಪ್ರಕೃತಿಯ ಆರಾಧನೆಯಿಂದ ನಾವೆಲ್ಲ ಅಹಿಂಸಾ ತತ್ವವನ್ನು ಪಾಲಿಸೋಣ.
-ಶ್ರೀವಿಶ್ವಪ್ರಸನ್ನ ತೀರ್ಥಶ್ರೀಗಳು ಪೇಜಾವರ ಮಠ

ಪ್ರಕೃತಿ ನಾಶದಿಂದ ಜಗತ್ತಿನ ಅವನತಿ

ಮನುಷ್ಯ ಸೇರಿದಂತೆ ಪ್ರತಿಯೊಂದು ಜೀವಜಂತುಗಳಿಗೆ ಶುದ್ಧವಾದ ಗಾಳಿ ಬೇಕು. ಪ್ರಕೃತಿಯ ನಾಶದಿಂದ ಈ ಜಗತ್ತಿನ ಅವನತಿಯಾಗಲಿದೆ ಎಂದು ಪೇಜಾವರ ಮಠಾಧೀಶ ಶ್ರೀವಿಶ್ವಪ್ರಸನ್ನತೀರ್ಥ ಸ್ವಾಮೀಜಿ ತಿಳಿಸಿದರು.

ಕಲೆ, ಕಲಾವಿದ ಬೆಳೆಯಲಿ: ವಿದ್ವಾಂಸ ಪ್ರಭಾಕರ ಜೋಶಿ

ಧರ್ಮಸ್ಥಳದಲ್ಲಿ ಕಾರ್ಯಕ್ರಮವನ್ನು ಉದ್ಘಾಟಿಸಿ ಪ್ರೊ. ಪ್ರಭಾಕರ ಜೋಶಿ ಮಾತನಾಡಿದರು.

ಉಜಿರೆ: ಪುರಾಣಕ್ಕೆ ಹಲವಾರು ಅರ್ಥಗಳಿವೆ. ಭಾರತ ಮತ್ತು ಚೀನಾ ದೇಶದಲ್ಲಿ ಅತೀ ಹೆಚ್ಚು ಪುರಾಣಗಳಿದ್ದು ನೈತಿಕ ಮತ್ತು ಧಾರ್ಮಿಕ ಮೌಲ್ಯಗಳನ್ನು ಜನರಿಗೆ ಪರಿಣಾಮಕಾರಿಯಾಗಿ ತಲುಪಿಸುವುದೇ ಪುರಾಣಗಳ ಉದ್ದೇಶವಾಗಿದೆ. ಪುರಾಣ ವಾಚನ - ಪ್ರವಚನದಿಂದ ಪ್ರತಿ ಕಲೆಯೂ, ಕಲಾವಿದರೂ ಬೆಳೆಯಬೇಕು ಎಂದು ಹಿರಿಯ ವಿದ್ವಾಂಸ ಪ್ರೊ. ಎಮ್. ಪ್ರಭಾಕರ ಜೋಶಿ ಹೇಳಿದರು.

ಅವರು ಮಂಗಳವಾರ ಧರ್ಮಸ್ಥಳದಲ್ಲಿ ಜು. 16 ರಿಂದ ಆಗೋಸ್ಟ್ 17 ರ ವರೆಗೆ ಪ್ರತಿ ದಿನ ಸಂಜೆ ಗಂಟೆ 6.30 ರಿಂದ 8ರವರೆಗೆ ನಡೆಯಲಿರುವ 53ನೆ ವರ್ಷದ ''ಜೈಮಿನಿ ಭಾರತ'' ಮತ್ತು ''ತುರಂಗ ಭಾರತ'' ಪುರಾಣ ಕಾವ್ಯ ವಾಚನ - ಪ್ರವಚನ ಕಾರ್ಯಕ್ರಮವನ್ನು ಉದ್ಘಾಟಿಸಿ ಮಾತನಾಡಿದರು.

ದೇವರ ಕಲ್ಪನೆಯನ್ನು ಜನಮನಕ್ಕೆ ತಲುಪಿಸುವುದೇ ಪುರಾಣಗಳ ಉದ್ದೇಶವಾಗಿದೆ. ವಿಷ್ಣುಪುರಾಣ, ಭಾಗವತ, ರಾಮಾಯಣ, ಮಹಾಭಾರತ ಮೊದಲಾದ ಅನೇಕ ಪುರಾಣಗಳಿವೆ. ರಾಮಾಯಣದಲ್ಲಿಯೂ ಬೇರೆ ಬೇರೆ ಭಾಷೆಗಳಲ್ಲಿ ಹಲವು ರೀತಿಯ ರಾಮಾಯಣಗಳು ರಚನೆಯಾಗಿವೆ. ನಮ್ಮ ಸನಾತನ ಧಾರ್ಮಿಕ ಪರಂಪರೆಯನ್ನು ವಿಸ್ತರಿಸಿ ಸೃಜನಶೀಲತೆಯೊಂದಿಗೆ ಜನರಿಗೆ ತಲುಪಿಸುವ ಕಾಯಕವನ್ನು ಪುರಾಣಗಳು ಮಾಡುತ್ತವೆ. ಪುರಾಣಗಳಲ್ಲಿ ಜ್ಞಾನ, ವಿಜ್ಞಾನ, ಸಾಹಿತ್ಯ, ಕಲೆ, ಸಂಗೀತ, ಮಾನವೀಯ ಮೌಲ್ಯಗಳು ಎಲ್ಲವೂ ಅಡಕವಾಗಿವೆ ಎಂದು ಪ್ರೊ. ಎಮ್. ಪ್ರಭಾಕರ ಜೋಶಿ ಅಭಿಪ್ರಾಯಪಟ್ಟರು. ಅಧ್ಯಕ್ಷತೆ ವಹಿಸಿದ ಧರ್ಮಾಧಿಕಾರಿ ಡಿ. ವೀರೇಂದ್ರ ಹೆಗ್ಗಡೆಯವರು ಮಾತನಾಡಿ, ಪುರಾಣ ವಾಚನ - ಪ್ರವಚನದಿಂದ ಸಮಯದ ಸದುಪಯೋಗದೊಂದಿಗೆ ವಿಶಿಷ್ಟ ಮಾಹಿತಿ, ಮಾರ್ಗದರ್ಶನ ದೊರಕುತ್ತದೆ. ನಮ್ಮ ಜ್ಞಾನ ಕ್ಷಿತಿಜ ವಿಸ್ತರಣೆಯಾಗುತ್ತದೆ ಎಂದು ಹೇಳಿದರು.

ಜನರಲ್ಲಿ ಕೇಳಿಸಿಕೊಳ್ಳುವ ವ್ಯವಧಾನ ಇಲ್ಲ

ಪ್ರಸ್ತುತ ಜನರಲ್ಲಿ ಮಾತನಾಡುವ ಚಟ ಹೆಚ್ಚಾಗಿದೆ. ಕೇಳುವ ವ್ಯವಧಾನ ಯಾರಲ್ಲೂ ಇರುವುದಿಲ್ಲ. ಪ್ರೊ. ಪ್ರಭಾಕರ ಜೋಶಿ ಅವರ ಭಾಷಣ ಚಾಟಿ ಏಟಿನಂತೆ ಶ್ರೋತೃಗಳಲ್ಲಿ ಅರಿವು, ಜಾಗೃತಿ ಮೂಡಿಸುತ್ತದೆ ಎಂದು ಡಾ. ವೀರೇಂದ್ರ ಹೆಗ್ಗಡೆಯವರು ತಿಳಿಸಿದರು.

ಅಮೃತ ಪ್ರಕಾಶ ಪತ್ರಿಕೆ 11ನೇ ವರ್ಷದ ವಿಶೇಷ ಸಂಚಿಕೆ ಬಿಡುಗಡೆ

ಮಂಗಳೂರು: ಡಾ.ಮಾಲತಿ ಶೆಟ್ಟಿ ಮಾಣೂರು ಸಾರಥ್ಯದ ಸಾಹಿತ್ಯ ಪರ ಅಮೃತ ಪ್ರಕಾಶ ಪತ್ರಿಕೆ ಇದೀಗ 11ನೇ ವರುಷದ ಸಂಭ್ರಮದಲ್ಲಿದೆ.

ಈಗಾಗಲೇ ಹಿರಿಯ ಕಿರಿಯ ಸಾಹಿತಿಗಳ ಕೃತಿಗಳನ್ನು ಪತ್ರಿಕೆ ವತಿಯಿಂದ ಸರಣಿ ಕೃತಿ ಬಿಡುಗಡೆ ಕಾರ್ಯಕ್ರಮದಡಿ 41 ಕೃತಿಗಳು ಬಿಡುಗಡೆಗೊಂಡಿವೆ. ಸರಕಾರಿ ಹಾಗೂ ಖಾಸಗಿ ಶಾಲೆಗಳಲ್ಲಿ ಸಾಹಿತ್ಯ ಅಭಿರುಚಿವೆನ್ನುವ ವಿನೂತನ ಕಾರ್ಯಕ್ರಮ ಉಡುಪಿ, ದಕ್ಷಿಣ ಕನ್ನಡ, ಕಾಸರಗೋಡು ಸೇರಿದಂತೆ ಈಗಾಗಲೇ 101 ಯಶಸ್ವಿ ಕಾರ್ಯಕ್ರಮ ಮಾಡಿದೆ.

ಈ ಕಾರ್ಯಕ್ರಮ ನಿರಂತರ ಈ ವರುಷವೂ ನಡೆಯಲಿದೆ. ಹಿರಿಯ ಕಿರಿಯ ಸಾಹಿತಿಗಳ ಮನೆಗೆ ತೆರಳಿ, ಗುರುತಿಸಿ, ಗೌರವಿಸುವ ಕಾರ್ಯ ನಿರಂತರ 10 ವರುಷದಿಂದ ನಡೆಯುತ್ತಾ ಬಂದಿದೆ. ರಾಜ್ಯ ಮಟ್ಟದ ಲೇಖನ, ಕವನ, ಚುಟುಕು ಸ್ಪರ್ಧೆ ಮಾಡಿ ಬಹುಮಾನ ನೀಡುತ್ತಾ ಬಂದಿದೆ.

ಇದೀಗ ಅಮೃತ ಪ್ರಕಾಶ ಪತ್ರಿಕೆ 11 ವರುಷ ಸವಿ ಸಂಭ್ರಮದ ವಿಶೇಷ ಸಂಚಿಕೆ ಬಿಡುಗಡೆ ಕಾರ್ಯಕ್ರಮ ಮಂಗಳೂರು ಪತ್ರಿಕಾ ಭವನದಲ್ಲಿ ಜುಲೈ 22 ಸೋಮವಾರ 10.30ಕ್ಕೆ ಬಿಡುಗಡೆಗೊಳ್ಳಲಿದೆ. ಕಾರ್ಯಕ್ರಮದ ಅಧ್ಯಕ್ಷತೆಯನ್ನು ಮಾಜಿ ಅಧ್ಯಕ್ಷ, ಕನ್ನಡ ಸಾಹಿತ್ಯ ಪರಿಷತ್ ಬೆಂಗಳೂರು ಡಾ. ಧರ್ಮದರ್ಶಿ ಹರಿಕೃಷ್ಣ ಪುನರೂರು ವಹಿಸುವರು. ಅಮೃತ ಪ್ರಕಾಶ ಪತ್ರಿಕೆ ವಿಶೇಷ ಸಂಚಿಕೆ ಬಿಡುಗಡೆಯನ್ನು ಎಸ್.ವಿ.ಎಸ್. ವೆಂಕಟರಮಣ ದೇವಲ ಪದವಿ ಪೂರ್ವ ಕಾಲೇಜ್ ಬಂಟ್ವಾಳ ಪ್ರಾಂಶುಪಾಲರಾದ ಕೆ.ಎನ್. ಗಂಗಾಧರ್ ಆಳ್ವ ಬಿಡುಗಡೆಗೊಳಿಸುವರು. ಮುಖ್ಯ ಅತಿಥಿಗಳಾಗಿ ಯುಗಪುರುಷ ಪತ್ರಿಕೆ ಕಿನ್ನಿಗೋಳಿ ಇದರ ಸಂಪಾದಕರಾದ ಭುವನಾಭಿರಾಮ ಉಡುಪ, ಅಮೃತ ಪ್ರಕಾಶ ಪತ್ರಿಕೆ ಸಂಪಾದಕ ಮಂಡಳಿ, ಸದಸ್ಯರಾದ ಸತ್ಯಪ್ರಕಾಶ ಶೆಟ್ಟಿ, ಅಮೃತ ಪ್ರಕಾಶ ಪತ್ರಿಕೆ ವ್ಯವಸ್ಥಾಪಕ ಸಂಪಾದಕಿ ಡಾ. ಮಾಲತಿ ಶೆಟ್ಟಿ ಮಾಣೂರು ಕವಯತ್ರಿ ಶಿಕ್ಷಕಿ ಸುರೇಖಾ ಯಾಳವಾರ, ಡಾ. ಅರುಣಾ ನಾಗರಾಜ್ ಉಪಸ್ಥಿತರಿರುವರು ಎಂದು ಪ್ರಕಟಣೆಯಲ್ಲಿ ತಿಳಿಸಿರುವರು.

ಆರ್ಮ್‌ಸ್ಟ್ರಾಂಗ್ ಪ್ರಕರಣ: ಸಿಬಿಐ ತನಿಖೆಗೆ ಬಿಎಸ್ಪಿ ಒತ್ತಾಯ

ಚಿಕ್ಕಮಗಳೂರು: ಬಹುಜನ ಸಮಾಜ ಪಾರ್ಟಿಯ ತಮಿಳುನಾಡು ರಾಜ್ಯಾಧ್ಯಕ್ಷ ಕೆ. ಆರ್ಮ್‌ಸ್ಟ್ರಾಂಗ್‌ರ ಹತ್ಯೆ ಪ್ರಕರಣವನ್ನು ಸಿಬಿಐ ತನಿಖೆಗೆ ಒಳಪಡಿಸಬೇಕು ಎಂದು ಜಿಲ್ಲಾ ಬಿಎಸ್ಪಿ ಮುಖಂಡರುಗಳು ಅಪರ ಜಿಲ್ಲಾಧಿಕಾರಿ ನಾರಾಯಣರಡ್ಡಿ ಕನಕರಡ್ಡಿ ಮುಖಾಂತರ ರಾಷ್ಟ್ರಪತಿಗೆ ಮಂಗಳವಾರ ಮನವಿ ಸಲ್ಲಿಸಿದರು.

ಈ ವೇಳೆ ಮಾತನಾಡಿದ ಬಿಎಸ್ಪಿ ಜಿಲ್ಲಾಧ್ಯಕ್ಷ ಕೆ.ಟಿ.ರಾಧಾಕೃಷ್ಣ ಚನ್ನೈನ ಪೆರಂಬೂರಿನ ಜನನಿಬಿಡ ವಸತಿ ಪ್ರದೇಶದಲ್ಲಿ ಬಿಎಸ್ಪಿ ರಾಜ್ಯಾಧ್ಯಕ್ಷ ಕೆ.ಆರ್ಮ್‌ಸ್ಟ್ರ್ಯಾಂಗ್‌ರನ್ನು ಭೀಕರವಾಗಿ ಹತ್ಯೆಗೈದಿರುವುದು ಇಡೀ ತಮಿಳುನಾಡಿನ ಕಾನೂನು ಸುವ್ಯವಸ್ಥೆ ಹದಗೆಟ್ಟಿರುವುದಕ್ಕೆ ಸಾಕ್ಷಿಯಾಗಿದೆ ಎಂದರು.

ಸಂವಿಧಾನದ ಆಶಯದಂತೆ ಸಮಾಜದಲ್ಲಿ ಜಾತಿ ದೌರ್ಜನ್ಯ, ಅಸಮಾನತೆ, ಅಸ್ಪೃಶ್ಯತೆಗೆ ಅನ್ಯಾಯಕ್ಕೆ ನಲುಗಿದ್ದ ತಳ ಸಮುದಾಯಗಳಲ್ಲಿ ಆತ್ಮವಿಶ್ವಾಸ ತುಂಬಿ ಶೋಷಿತರಾದ ಎಸ್ಸಿ, ಎಸ್ಟಿ, ಒಬಿಸಿ ಹಾಗೂ ಧಾರ್ಮಿಕ ಅಲ್ಪಸಂಖ್ಯಾತ ಸಮುದಾಯಗಳನ್ನು ಸಮಾಜದ ಮುಖ್ಯವಾಹಿನಿಗೆ ತರಲು ಶ್ರಮಿಸಿದವರ ಹತ್ಯೆ ಮಾಡಿರುವವರ ಹಿಂದೆ ಪ್ರಭಾವಿಗಳ ಕೈವಾಡವಿದೆ ಎಂದು ಹೇಳಿದರು.

ಹತ್ಯೆಕ್ಕೊಳಗಾದ ಕೆಲವೇ ಗಂಟೆಗಳಲ್ಲಿ ತಾವೇ ಹತ್ಯೆಗೆ ಕಾರಣರೆಂದು ಒಪ್ಪಿಕೊಂಡು ಎಂಟು ಮಂದಿ ಪೊಲೀಸರಿಗೆ ಶರಣಾಗಿರುವುದಾಗಿ ವರದಿಯಾಗಿದ್ದು ಇದನ್ನು ಗಮನಿಸಿದರೆ ಹಲವು ಅನುಮಾನ ಮೂಡಿಸುತ್ತದೆ. ಹೀಗಾಗಿ ತನಿಖೆಯನ್ನು ನಿಷ್ಪಕ್ಷಪಾತವಾಗಿ ಸಿಬಿಐಗೆ ವಹಿಸಬೇಕು ಎಂದರು.

ಜಿಲ್ಲಾ ಬಿಎಸ್ಪಿ ಮುಖಂಡರುಗಳು ಅಪರ ಜಿಲ್ಲಾಧಿಕಾರಿ ನಾರಾಯಣರಡ್ಡಿ ಕನಕರಡ್ಡಿ ಮುಖಾಂತರ ರಾಷ್ಟ್ರಪತಿಗೆ ಮಂಗಳವಾರ ಮನವಿ ಸಲ್ಲಿಸಿದರು.

ಇಡೀ ಭಾರತವೇ ಈ ಕೊಲೆ ಪ್ರಕರಣದಿಂದ ಆತಂಕಕ್ಕೆ ಒಳಗೊಂಡು ದುಃಖದಲ್ಲಿರುವಾಗ ರಾಜ್ಯಾ ಧ್ಯಕ್ಷ ಹತ್ಯೆಯನ್ನು ಸಮರ್ಥಿಸುವ ರೀತಿಯಲ್ಲಿ ಕೆಲವು ಮಾಧ್ಯಮಗಳಲ್ಲಿ ತೇಜೋವಧೆ ಮಾಡುವ ಸುದ್ದಿ ಪ್ರಸಾರ ಗಮನಿಸಿದರೆ ಬಲವಾದ ರಾಜಕೀಯ ಕೈವಾಡ ಮತ್ತು ಷಡ್ಯಂತ್ರ ಅಡಗಿರುವುದು ಮೇಲ್ನೋಟಕ್ಕೆ ಕಂಡುಬರುತ್ತದೆ ಎಂದು ತಿಳಿಸಿದರು.

ಕೆ.ಆರ್ಮ್‌ಸ್ಟ್ರಾಂಗ್ ಒಬ್ಬ ಸಾಮಾನ್ಯ ವ್ಯಕ್ತಿಯಾಗಿರಲಿಲ್ಲ. ಚನ್ನೈ ಮಹಾನಗರ ಪಾಲಿಕೆಯ ಮಾಜಿ ಸದಸ್ಯರಲ್ಲದೇ ಲಕ್ಷಾಂತರ ಅಭಿಮಾನಿ ಬಳಗವನ್ನು ಹೊಂದಿದ್ದ ಜನನಾಯಕರು. ಅಲ್ಲದೇ ದಕ್ಷಿಣ ಭಾರತ ದಲ್ಲಿ ವಿಶೇಷವಾಗಿ ತಮಿಳುನಾಡು ರಾಜ್ಯದ ಎಸ್.ಸಿ., ಎಸ್ಟಿ ಹಾಗೂ ಓಬಿಸಿಗಳ ಹಿತ ಕಾಯುವ ಯೋಧರ ರೀತಿಯಲ್ಲಿ ವ್ಯಕ್ತಿತ್ವ ಬೆಳೆಸಿಕೊಂಡಿದ್ದರು ಎಂದರು.

ಕೊನೆಯ ಅಂತಿಮ ಕ್ಷಣದಲ್ಲೂ ಕೆ.ಆರ್ಮ್‌ಸ್ಟ್ರ್ಯಾಂಗ್ ಶವಸಂಸ್ಕಾರಕ್ಕೆ ಸೂಕ್ತ ಸ್ಥಳದ ವ್ಯವಸ್ಥೆ ಕಲ್ಪಿಸ ಲಿಲ್ಲ. ಅವರದೇ ಸ್ವಂತ ಜಾಗದ ಪಕ್ಷದ ಕಚೇರಿ ಮುಂಭಾಗದಲ್ಲಿ ಹೂಳಲು ಬಿಡಲಿಲ್ಲ. ಹತ್ಯೆಯಾದ ಒಂದು ವಾರ ಕಳೆದರೂ ತಮಿಳುನಾಡು ಸರ್ಕಾರ ನಿರೀಕ್ಷಿತ ಮಟ್ಟದಲ್ಲಿ ಸಂಚುಕೋರರನ್ನು ಹಿಡಿಯಲು ವಿಫಲವಾ ಗಿದೆ ಎಂದು ಆರೋಪಿಸಿದರು.

ಹೀಗಾಗಿ ಈ ಪ್ರಕರಣವನ್ನು ಸಿಬಿಐ ತನಿಖೆಗೆ ಒಪ್ಪಿಸಬೇಕು. ಸಂತ್ರಸ್ಥರ ಕುಟುಂಬಕ್ಕೆ ನಾಡಿನ ಲಕ್ಷಾಂ ತರ ಅಭಿಮಾನಿಗಳಿಗೆ ನ್ಯಾಯ ಒದಗಿಸುವ ಜೊತೆಗೆ ತಮಿಳುನಾಡು ಸರ್ಕಾರಕ್ಕೆ ಸಮರ್ಪಕ ನಿರ್ದೇಶನ ನೀಡಬೇಕು ಎಂದು ರಾಷ್ಟ್ರಪತಿಗಳನ್ನು ಜಿಲ್ಲೆಯ ಪದಾಧಿಕಾರಿಗಳು ಮನವಿ ಮೂಲಕ ಒತ್ತಾಯಿಸಿದರು.

ಈ ಸಂದರ್ಭದಲ್ಲಿ ಬಿಎಸ್ಪಿ ರಾಜ್ಯ ಕಾರ್ಯದರ್ಶಿ ಕೆ.ಬಿ.ಸುಧಾ, ಲೋಕಸಭಾ ಕ್ಷೇತ್ರದ ಸಂಯೋಜಕ ರಾದ ಕೆ.ಆರ್.ಗಂಗಾಧರ್, ಪಿ.ಪರಮೇಶ್ವರ್ ಹಾಜರಿದ್ದರು.

ಜನರಿಗೆ ಯೋಜನೆ ತಲುಪಿಸಲು ಶ್ರಮ: ಸಂಸದ

ಉಡುಪಿ: ಮಣಿಪಾಲದ ಜಿಲ್ಲಾಧಿಕಾರಿ ಕಚೇರಿ ಸಂಕೀರ್ಣದ ಜಿ.ಪಂ. ಕಚೇರಿಯ ಸಿ ಬ್ಲಾಕ್‌ನಲ್ಲಿ ಸೋಮವಾರ ಸಂಸದರ ಅಧಿಕೃತ ಕಚೇರಿಯನ್ನು ಬಿಜೆಪಿಯ ಹಿರಿಯ ಮುಖಂಡ ಗುಜ್ಜಾಡಿ ಪ್ರಭಾಕರ್ ನಾಯಕ್ ದೀಪ ಬೆಳಗಿಸಿ ಉದ್ಘಾಟಿಸಿದರು.

ಸಂಸದ ಕೋಟ ಶ್ರೀನಿವಾಸ ಪೂಜಾರಿ ಮಾತನಾಡಿ, ಜನರ ಮನವಿ ಸ್ವೀಕಾರ, ಕುಂದು ಕೊರತೆಗಳನ್ನು ಆಲಿಸುವ ಜತೆಗೆ ಕೇಂದ್ರ ಸರಕಾರದ ಯೋಜನೆಯನ್ನು ಸಮರ್ಪಕವಾಗಿ ಜನ ಸಾಮಾನ್ಯರಿಗೆ ತಲುಪಿಸುವ ನಿಟ್ಟಿನಲ್ಲಿ ಈ ಕಚೇರಿ ಕಾರ್ಯನಿರ್ವಹಿಸಲಿದೆ ಎಂದು ಹೇಳಿದರು.

ಜಿಲ್ಲಾ ಬಿಜೆಪಿ ಅಧ್ಯಕ್ಷ ಕಿಶೋರ್ ಕುಮಾರ್ ಕುಂದಾಪುರ, ಶಾಸಕರಾದ ಯಶ್‌ಪಾಲ್ ಸುವರ್ಣ, ಕಿರಣ್ ಕುಮಾರ್ ಕೊಡ್ಗಿ, ಜಿಲ್ಲಾ ಮಾಧ್ಯಮ ಪ್ರಮುಖ್ ಶ್ರೀನಿಧಿ ಹೆಗ್ಡೆ, ದ.ಕ. ಬಿಜೆಪಿ ಅಧ್ಯಕ್ಷ ಸತೀಶ್ ಕುಂಪಲ, ವಿಭಾಗ ಪ್ರಭಾರಿ ಉದಯ ಕುಮಾರ್ ಶೆಟ್ಟಿ, ಮಾಜಿ ಸಚಿವ ಪ್ರಮೋದ್ ಮಧ್ವರಾಜ್, ಮಾಜಿ ಶಾಸಕ ಲಾಲಾಜಿ ಆರ್. ಮೆಂಡನ್, ಮಾಜಿ ಜಿಲ್ಲಾಧ್ಯಕ್ಷರಾದ ತಿಂಗಳೆ ವಿಕ್ರಮಾರ್ಜುನ ಹೆಗ್ಡೆ, ಮಟ್ಟಾರ್ ರತ್ನಾಕರ್ ಹೆಗ್ಡೆ, ಕುಯಿಲಾಡಿ ಸುರೇಶ್ ನಾಯಕ್ ಪ್ರಮುಖರಾದ ದಿನಕರ ಶೆಟ್ಟಿ ಹೆರ್ಗ, ರೇಷ್ಮಾ ಉದಯ ಶೆಟ್ಟಿ, ಶಿಲ್ಪಾ ಜಿ. ಸುವರ್ಣ, ಶ್ರೀಶ ನಾಯಕ್ ಪೆರ್ಣಂಕಿಲ, ಕಿರಣ್ ಕುಮಾರ್ ಬೈಲೂರು, ರಾಜೇಶ್ ಕಾವೇರಿ, ಐರೋಡಿ ವಿಟ್ಠಲ ಪೂಜಾರಿ, ಪೃಥ್ವಿರಾಜ್ ಶೆಟ್ಟಿ ಬಿಲ್ಲಾಡಿ, ಶಿವಕುಮಾರ್ ಅಂಬಲಪಾಡಿ, ಸುರೇಶ್ ಶೆಟ್ಟಿ ಕಾಡೂರು, ಸುಪ್ರಸಾದ್ ಶೆಟ್ಟಿ ಬೈಕಾಡಿ, ಸದಾನಂದ ಉಪ್ಪಿನಕುದ್ರು, ಸದಾನಂದ ಬಳ್ಕೂರು, ಜಿತೇಂದ್ರ ಶೆಟ್ಟಿ ಉದ್ಯಾವರ, ಪ್ರತಾಪ್ ಶೆಟ್ಟಿ ಚೇರ್ಕಾಡಿ, ಶಂಕರ ಅಂಕದಕಟ್ಟೆ ಉಪಸ್ಥಿತರಿದ್ದರು.

ಸಂಸದರ ಕಚೇರಿಯನ್ನು ಗುಜ್ಜಾಡಿ ಪ್ರಭಾಕರ್ ನಾಯಕ್ ದೀಪ ಬೆಳಗಿಸಿ ಉದ್ಘಾಟಿಸಿದರು.

ದೇವಸ್ಥಾನಗಳು ಸ್ವಾಯತ್ತಗೊಳ್ಳಬೇಕು: ಪೇಜಾವರಶ್ರೀ

ಮಂಗಳೂರು: ದೇವಾಲಯಗಳು ಸರಕಾರದ ಹಿಡಿತದಿಂದ ಮುಕ್ತಗೊಂಡು ಸ್ವಾಯತ್ತವಾಗಬೇಕು ಎಂದು ಉಡುಪಿ ಪೇಜಾವರ ಮಠಾಧೀಶ ಹಾಗೂ ಅಯೋಧ್ಯೆ ಶ್ರೀರಾಮಜನ್ಮಭೂಮಿ ತೀರ್ಥಕ್ಷೇತ್ರ ಟ್ರಸ್ಟ್‌ನ ಟ್ರಸ್ಟಿ ಶ್ರೀವಿಶ್ವಪ್ರಸನ್ನ ತೀರ್ಥ ಸ್ವಾಮೀಜಿ ಹೇಳಿದ್ದಾರೆ.

ಮಂಗಳವಾರ ಮಂಗಳೂರಿನಲ್ಲಿ ಸುದ್ದಿಗೋಷ್ಠಿಯಲ್ಲಿ ಮಾತನಾಡಿದ ಅವರು, ದೇವಸ್ಥಾನಗಳಿಗೆ ಸ್ವಾಯತ್ತೆ ಸಿಕ್ಕಿದರೆ ಮಾತ್ರ ದೇವಾಲಯಗಳಿಗೆ ಭಕ್ತರು ನೀಡುವ ಸಂಪತ್ತು ನೇರವಾಗಿ ಭಕ್ತರ(ಸಮಾಜ) ಒಳಿತಿಗಾಗಿ ವಿನಿಯೋಗಿಸಬಹುದು. ಆಗ ದೇವಸ್ಥಾನಗಳಿಂದ ಶಿಕ್ಷಣ, ಸೇವಾ, ಧಾರ್ಮಿಕ ಸಂಸ್ಥೆಗಳನ್ನು ಸ್ಥಾಪಿಸಬಹುದು ಎಂದರು.

ಅಯೋಧ್ಯೆಯಲ್ಲಿ ಶ್ರೀರಾಮ ಮಂದಿರ ನಿರ್ಮಾಣದ ಮುಂದುವರಿದ ಕಾಮಗಾರಿ ನಡೆಯುತ್ತಿದೆ. ಮೊದಲು ಮಂದಿರದ ಕಾಮಗಾರಿ ಪೂರ್ಣಗೊಳ್ಳಬೇಕು. ಅಲ್ಲಿ ಗರ್ಭಗುಡಿಯಲ್ಲಿ ಸೋರಿಕೆ ಆಗಿಲ್ಲ. ಕಾಮಗಾರಿ ಪೂರ್ತಿಯಾಗದ ಕಾರಣ ಸ್ವಲ್ಪ ನೀರು ಬಂದಿದೆ ಅಷ್ಟೆ. ಕಾಮಗಾರಿ ಎಲ್ಲವೂ ಮುಕ್ತಾಯಗೊಂಡ ಬಳಿಕ ಟ್ರಸ್ಟ್‌ನ ನಿಯಮಕ್ಕೆ ತಿದ್ದುಪಡಿ ಮಾಡಿ ಶಿಕ್ಷಣ ಸಂಸ್ಥೆ, ಸಮಾಜಸೇವೆ ಯೋಜನೆಗಳ ಬಗ್ಗೆ ತೀರ್ಮಾನ ಕೈಗೊಳ್ಳಬೇಕಾಗುತ್ತದೆ ಎಂದು ಪ್ರಶ್ನೆಯೊಂದಕ್ಕೆ ಸ್ವಾಮೀಜಿ ಉತ್ತರಿಸಿದರು.

ಪುರಿಯ ಶ್ರೀಜಗನ್ನಾಥ ಮಂದಿರದ ರತ್ನಭಂಡಾರ ತೆರೆದಿರುವ ಕುರಿತಂತೆ ಪ್ರಶ್ನೆಗೆ ಉತ್ತರಿಸಿದ ಸ್ವಾಮೀಜಿ, ದೇವಸ್ಥಾನಗಳ ಚಿನ್ನಾಭರಣ ಸಮಾಜದ ಸೊತ್ತು. ಭಕ್ತರು ನೀಡುವ ಸಂಪತ್ತಿನ ಮಾಹಿತಿ ತಿಳಿಯುವುದರಲ್ಲಿ ತಪ್ಪೇನಿಲ್ಲ. ಆದರೆ ದೇವಸ್ಥಾನಗಳಿಗೆ ಚಿನ್ನಾಭರಣವನ್ನು ಕಾಣಿಕೆ ರೂಪದಲ್ಲಿ ಹಾಕುವುದರಿಂದ ಏನು ಪ್ರಯೋಜನವಿಲ್ಲ. ಅದರ ಬದಲು ಅದನ್ನು ಸಮಾಜ ಸೇವೆಗೆ ಬಳಸಿಕೊಳ್ಳುವತ್ತ ಯೋಚಿಸಬೇಕು ಎಂದರು.

ಕಲ್ಕೂರ ಪ್ರತಿಷ್ಠಾನದ ವತಿಯಿಂದ ಕದ್ರಿಯ ಮಂಜು ಪ್ರಾಸಾದದಲ್ಲಿ ಮಂಗಳವಾರ ಹರಿಪಾದಗೈದ ಪೇಜಾವರ ಶ್ರೀ ವಿಶ್ವೇಶತೀರ್ಥ ಸ್ವಾಮೀಜಿಗೆ ಗುರುವಂದನಾ ಕಾರ್ಯದಂಗವಾಗಿ ವೃಕ್ಷ ಬೀಜ, ಸಸಿ ತುಲಾಭಾರವನ್ನು ವಿಶ್ವಪ್ರಸನ್ನ ತೀರ್ಥ ಸ್ವಾಮೀಜಿ ನೆರವೇರಿಸಿದರು.

ಅಯೋಧ್ಯೆಯಲ್ಲಿ ಯಾತ್ರಿ ನಿವಾಸ

ಅಯೋಧ್ಯೆಯಲ್ಲಿ ಪೇಜಾವರ ಮಠದ ಯಾತ್ರಿ ನಿವಾಸ ನಿರ್ಮಿಸಲು ಉದ್ದೇಶಿಸಲಾಗಿದೆ. ಇದಕ್ಕಾಗಿ ಅಲ್ಲಿ ಜಾಗ ಖರೀದಿಸಲಾಗಿದೆ. ಯಾತ್ರಿ ನಿವಾಸ ನಿರ್ಮಾಣದಿಂದ ಯಾತ್ರಾರ್ಥಿಗಳಿಗೆ ಅನುಕೂಲವಾಗಲಿದೆ ಎಂದು ಪೇಜಾವರ ಶ್ರೀಹೇಳಿದರು.

ಸುರತ್ಕಲ್ ಮಾರುಕಟ್ಟೆ ಕಾಮಗಾರಿ ಪುನರಾರಂಭ

ಸುರತ್ಕಲ್: ಸುರತ್ಕಲ್ ನಗರದಲ್ಲಿ ಬಹುಕೋಟಿ ವೆಚ್ಚದ ಮಾರುಕಟ್ಟೆ ನಿರ್ಮಾಣ ಕಾಮಗಾರಿಯು ಕೊರೋನಾ ಬಳಿಕ ಮಾರುಕಟ್ಟೆಯಲ್ಲಿ ಸರಕುಬದರ ಏರಿಕೆ ಹಾಗೂ ಜಿಎಸ್‌ಟಿಯನ್ನು ಟೆಂಡರ್ ನಲ್ಲಿ ತೋರಿಸದ ಹಿನ್ನಲೆಯಲ್ಲಿ ಕಾಮಗಾರಿ ಹಿನ್ನಡೆ ಕಂಡಿದ್ದು ಸತತ ಪ್ರಯತ್ನದ ಬಳಿಕ ಇದೀಗ 64 ಕೋಟಿ ವೆಚ್ಚದಲ್ಲಿ ಕಾಮಗಾರಿ ಆರಂಭವಾಗಲಿದೆ ಎಂದು ಡಾ. ಭರತ್ ಶೆಟ್ಟಿ ವೈ ತಿಳಿಸಿದ್ದಾರೆ. ಕಳೆದ ಬಾರಿ ಅಂದಾಜು 16 ಕೋಟಿಯ ಕಾಮಗಾರಿ ನಡೆದಿತ್ತು. ಬಳಿಕ ಗುತ್ತಿಗೆದಾರರು ಎಸ್‌ಆರ್ ದರ ಹಾಗೂ ಜಿಎಸ್‌ಟಿಯನ್ನು ಟೆಂಡರ್ ನಲ್ಲಿ ತೋರಿಸದ ಕಾರಣ ಭಾರಿ ನಷ್ಟವಾಗುತ್ತದೆ ಎಂದು ಕಾಮಗಾರಿ ನಡೆಸಲು ಹಿಂದೆ ಸರಿದಿದ್ದರು.

ಇದೀಗ ತಾನು ಸತತವಾಗಿ ಈ ಹಿಂದಿನ ಬಿಜೆಪಿ ಸರಕಾರವಿದ್ದಾಗ ಹಣಕಾಸು ಇಲಾಖೆ , ನಗರಾಭಿವೃದ್ಧಿ ಸಚಿವರಲ್ಲಿ ಮನವಿ ಮಾಡಿಕೊಂಡಿದ್ದ ಮೇರೆಗೆ ಟೆಂಡರ್ ನಡೆಸುವ ಪ್ರಾಥಮಿಕ ಹೆಜ್ಜೆ ಇರಿಸಲಾಗಿತ್ತು. ಬದಲಾದ ಸರಕಾರದಲ್ಲಿ ಈಗಿನ ನಗರಾಭಿವೃದ್ಧಿ ಸಚಿವ ಬೈರತಿ ಸುರೇಶ್ ಅವರಲ್ಲಿ ಖುದ್ದಾಗಿ ಭೇಟಿ ನೀಡಿ ಮಾಡಿದ ಮನವಿಗೆ ಸ್ಪಂದಿಸಿದ್ದು,

ಆರ್ಥಿಕ ಇಲಾಖೆಯು ಕೂಡ ಅನುಮೋದನೆ ನೀಡಿದ್ದು ಟೆಂಡರ್ ನೀಡಲಾಗಿದೆ. ಸರಕಾರವು ವಿಳಂಬ ಮಾಡದೆ ಗುತ್ತಿಗೆದಾರರಿಗೆ ಅನುಮತಿ ಪತ್ರ ನೀಡಿದ ತಕ್ಷಣ ಕಾಮಗಾರಿ ಆರಂಭವಾಗಲಿದೆ ಎಂದು ಭರತ್ ಶೆಟ್ಟಿ ವೈ ಹೇಳಿದ್ದಾರೆ.

ಸರಕಾರಕ್ಕೆ ರೈತರ ಬಗ್ಗೆ ಕಾಳಜಿ ಇಲ್ಲ: ಎಎಪಿ

ಚಿಕ್ಕಮಗಳೂರು: ರಾಜ್ಯದ ಕಾಂಗ್ರೆಸ್ ಸರಕಾರ ರೈತರಿಗಾಗಿ ನಾವು ಎಂಬ ಘೋಷಣೆಯಡಿ ಅಧಿಕಾರ ಪಡೆದುಕೊಂಡು ರೈತರ ಬಗ್ಗೆ ಕಿಂಚಿತ್ತು ಕಾಳಜಿ ತೋರದೇ ಕೇವಲ ಖಜಾನೆ ತುಂಬಿಸಿ ಕೊಳ್ಳುವ ಕೆಲಸ ಮಾಡುತ್ತಿರುವುದು ಖಂಡನೀಯ ಎಂದು ಜಿಲ್ಲಾ ಆಮ್ ಆದ್ಮಿ ಮಾಧ್ಯಮ ಪ್ರತಿನಿಧಿ ಡಾ.ಕೆ.ಸುಂದರಗೌಡ ಆರೋಪಿಸಿದರು.

ಈ ಕುರಿತು ಮಂಗಳವಾರ ಪತ್ರಿಕಾ ಹೇಳಿಕೆ ನೀಡಿರುವ ಅವರು ರಾಜ್ಯದ ಸಾವಿರಾರು ರೈತರು ಬೆಳೆ ನಷ್ಟದಿಂದ ಆತ್ಮಹತ್ಯೆ ಮಾಡಿಕೊಂಡಿದ್ದರೂ ಕೃಷಿಗೆ ಯಾವುದೇ ಸಹಾಯಧನ ಅಥವಾ ಸಹಕಾರ ನೀಡದೇ ರೈತರ ಬದುಕಿನಲ್ಲಿ ರಾಜ್ಯಸರ್ಕಾರ ಚೆಲ್ಲಾಟವಾಡುತ್ತಿದೆ ಎಂದು ದೂರಿದ್ದಾರೆ. ರೈತರಿಗೆ ತೋಟಗಾರಿಕೆ ಇಲಾಖೆಯಡಿ ಹನಿ ನೀರಾವರಿಗೆ ಶೇ.90 ಸಬ್ಸಿಡಿ ಸಹಾಯಧನೀಡಿದ್ದ ಸರ್ಕಾರ ಇದೀಗ ಶೇ.70 ರಷ್ಟು ನೀಡುತ್ತೇನೆಂದು ಆದೇಶ ಹೊರಡಿಸಿರುವುದು ರೈತರ ಆತ್ಮಹತ್ಯೆಗೆ ಪ್ರಮುಖ ಕಾರಣಕ್ಕೆ ದೊಡ್ಡ ಸಮಸ್ಯೆಯಾಗಿದೆ ಎಂದು ಹೇಳಿದ್ದಾರೆ. ಉಚಿತ ವಿದ್ಯುತ್ ಲಭಿಸಬೇಕಾದರೆ ರೈತರು ತಮ್ಮ ಲೈನಿನ ಖರ್ಚು-ವೆಚ್ಚವನ್ನು ತಾವೇ ಭರಿಸಬೇಕು ಎಂಬ ಆದೇಶ ಹೊರಡಿಸಿರುವುದು ರೈತರ ಗಾಯಕ್ಕೆ ಮತ್ತಷ್ಟು ಬರೆ ಎಳೆದಂತಿದೆ. ಜೊತೆಗೆ ವಿದ್ಯುತ್ ಜೋಡಣೆಯಾಗಿರುವ ಖರ್ಚು-ವೆಚ್ಚದ ಮೇಲೆ ಶೇ.5ರಷ್ಟು ಸರಕಾರಕ್ಕೆ ಭರಿಸಬೇಕೆಂದು ಆದೇಶದಲ್ಲಿ ಸೂಚಿ ಸಲಾಗಿದೆ ಎಂದು ತಿಳಿಸಿದ್ದಾರೆ. ಇಷ್ಟೆಲ್ಲಾ ಸನ್ನಿವೇಶವನ್ನು ಗಮನಿಸಿದರೆ ರೈತಾಪಿ ವರ್ಗ ಮೂಲ ಕಸುಬನ್ನು ಮುಂದುವರೆಸಬೇಕೆ ಎಂಬ ಪ್ರಶ್ನೆ ಕಾಡುತ್ತಿದೆ ಎಂದರು.

ಹದಗೆಟ್ಟ ಹೆದ್ದಾರಿ: ಜಿಲ್ಲಾಧಿಕಾರಿ ಪರಿಶೀಲನೆ

ಮಂಗಳೂರು: ನಂತೂರು ಹಾಗೂ ಕೆಪಿಟಿ ಜಂಕ್ಷನ್ ನಲ್ಲಿ ಹೆದ್ದಾರಿ ಹದಗೆಟ್ಟಿದ್ದು, ಸ್ಥಳಕ್ಕೆ ದಕ್ಷಿಣ ಕನ್ನಡ ಜಿಲ್ಲಾಧಿಕಾರಿ ಮುಲ್ಲೈ ಮುಗಿಲನ್ ಅವರು ಇತರ ಅಧಿಕಾರಿಗಳೊಂದಿಗೆ ಇಂದು ಭೇಟಿ ನೀಡಿ ಪರಿಶೀಲನೆ ನಡೆಸಿದರು. ಬಳಿಕ ಈ ಕುರಿತು ಮಾಧ್ಯಮ ಪ್ರತಿನಿಧಿಗಳೊಂದಿಗೆ ಮಾತನಾಡಿದ ಜಿಲ್ಲಾಧಿಕಾರಿ ಮುಲ್ಲೈ ಮುಗಿಲನ್ ಅವರು, ಭಾರೀ ಮಳೆಯಿಂದಾಗಿ ಕೆಪಿಟಿ ಮತ್ತು ನಂತೂರಿನಲ್ಲಿ ಹೊಂಡಗಳು ನಿರ್ಮಾಣವಾಗಿದ್ದು, ಸಂಚಾರ ದಟ್ಟಣೆ ಉಂಟಾಗಿದೆ. ನಂತೂರು ಹಾಗೂ ಕೆಪಿಟಿಯಲ್ಲಿ ಪೇವರ್ ಬ್ಲಾಕ್ಸ್‌ಗಳನ್ನು ಅಳವಡಿಸಿ ತಾತ್ಕಾಲಿಕ ಪರಿಹಾರ ಒದಗಿಸುವಂತೆ ಎನ್‌ಎಚ್‌ಎಐ ಅಧಿಕಾರಿಗಳು ಮತ್ತು ಮಹಾನಗರ ಪಾಲಿಕೆಗೆ ಸೂಚಿಸಿದ್ದೇನೆ ಎಂದು ತಿಳಿಸಿದರು. ನಂತೂರು ಮತ್ತು ಕೆಪಿಟಿ ಜಂಕ್ಷನ್‌ನಲ್ಲಿ ರಸ್ತೆಗಳು ಸಂಪೂರ್ಣ ಹದಗೆಟ್ಟು ಹೋಗಿದ್ದು, ರಸ್ತೆಗಳಲ್ಲಿ ಹೊಂಡಗಳು ನಿರ್ಮಾಣವಾಗಿದೆ. ಇದರಿಂದಾಗಿ ವಾಹನ ಸಂಚಾರ ಅಸ್ತವ್ಯಸ್ತವಾಗಿದ್ದು, ಸಂಚಾರ ದಟ್ಟಣೆ ಉಂಟಾಗುತ್ತಿದೆ. ಜೊತೆಗೆ ಈ ರೀತಿಯ ಹೊಂಡಗಳು ನಿರ್ಮಾಣವಾಗಿರುವುದರಿಂದ ವಾಹನಗಳ ಓಡಾಟಕ್ಕೆ ಅಪಾಯಕಾರಿಯಾಗಿದೆ. ನಂತೂರು ಮತ್ತು ಕೆಪಿಟಿ ಜಂಕ್ಷನ್‌ಗಳು ನಿರಂತರವಾಗಿ ಹೆಚ್ಚುತ್ತಿರುವ ಗುಂಡಿಗಳಿಂದ ವಾಹನ ಸವಾರರು ಸಮಸ್ಯೆ ಎದುರಿಸುತ್ತಿದ್ದಾರೆ. ಈ ಸಮಸ್ಯೆಗೆ ಶಾಶ್ವತ ಪರಿಹಾರ ಒದಗಿಸುವಲ್ಲಿ ಸಂಬಂಧಪಟ್ಟ ಅಧಿಕಾರಿಗಳು ವಿಫಲರಾಗಿದ್ದಾರೆ. ಹೊಂಡಗಳು ನಿರ್ಮಾಣವಾಗಿದ್ದು, ಇವು ಇತ್ತೀಚಿಗಿನ ಕೆಲ ಅಪಘಾತಗಳಿಗೆ ಕಾರಣವಾಗಿದೆ.

ಮಳೆ: ಪರಿಹಾರಕ್ಕೆ ಬಿಜೆಪಿ ಒತ್ತಾಯ

ಮೂಡಿಗೆರೆ: ತಾಲೂಕಿನಲ್ಲಿ ಮಳೆ ಆರ್ಭಟ ಅಧಿಕಗೊಂಡಿದ್ದು, ಜನಜೀವನ ಅಸ್ತವ್ಯಸ್ತಗೊಳ್ಳುವ ಜತೆಗೆ ಅಲ್ಲಿಲ್ಲಿ ಮರ, ಗುಡ್ಡ, ಮನೆ ಕುಸಿತಕ್ಕೊಳಗಾಗುತ್ತಿದೆ. ಮಳೆಯಿಂದ ಮನೆ ಕುಸಿತಗೊಂಡಿರುವ ಸಂತ್ರಸ್ತರ ನೆರವಿಗೆ ತಾಲೂಕು ಆಡಳಿತ ಧಾವಿಸುವ ಜತೆಗೆ ಶೀಘ್ರ ಪರಿಹಾರ ಒದಗಿಸಬೇಕೆಂದು ಬಿಜೆಪಿ ತಾಲೂಕು ವಕ್ತಾರ ವಿನಯ್ ಹಳೆಕೋಟೆ ಒತ್ತಾಯಿಸಿದ್ದಾರೆ. ಮಂಗಳವಾರ ಹೇಳಿಕೆಯಲ್ಲಿ ತಿಳಿಸಿರುವ ಅವರು, ಈ ಬಾರಿ ಮುಂಗಾರು ಮಳೆ ಪ್ರಾರಂಭಗೊಂಡ ಬಳಿಕ ತಾಲೂಕಿನಾದ್ಯಂತ ಮರಗಳು ರಸ್ತೆ ಹಾಗೂ ವಿದ್ಯುತ್ ತಂತಿ ಮೇಲೆ ಬಿದ್ದು, ವಾಹನ ಸಂಚಾರ ಹಾಗೂ ವಿದ್ಯುತ್ ಕಡಿತದಿಂದ ಜನ ತತ್ತರಿಸಿ ಹೋಗಿದ್ದಾರೆ. ಅಲ್ಲದೇ ಮನೆ ಕುಸಿದದಿಂದಾಗಿ ಸಂತ್ರಸ್ತರು ಬೀದಿಗೆ ಬೀಳುವ ಸ್ಥಿತಿ ಉಂಟಾಗಿದೆ. ಕಳೆದ ಭಾನುವಾರದಿಂದ ತಾಲೂಕಿನಲ್ಲಿ ಮಳೆ ಆರ್ಭಟ ಹೆಚ್ಚಾಗಿದೆ. ಇದರಿಂದ ಕೆಲ ಮನೆಗಳ ಮೇಲೆ ಮರ ಬಿದ್ದು, ಕೂದಲೆಳೆಯಲ್ಲಿ ಪ್ರಾಣಾಪಾಯದಿಂದ ಪಾರಾಗಿದ್ದಾರೆ. ಇನ್ನೂ ಕೆಲ ಮನೆಗಳು ಭಾಗಶಃ ಕುಸಿದಿದ್ದು, ಇದರಿಂದ ಸಂತ್ರಸ್ತರ ಪಾಡು ಹೇಳತೀರದಾಗಿದೆ. ಮಳೆಯಿಂದ ಮನೆ ಕುಸಿತಗೊಂಡಿರುವ ಸಂತ್ರಸ್ತರಿಗೆ ತುರ್ತು ಪರಿಹಾರ ಒದಗಿಸಬೇಕೆಂದು ಆಗ್ರಹಿಸಿದ್ದಾರೆ. ಅನೇಕ ಮರಗಳು ಬಿದ್ದು, ರಸ್ತೆ ಸಂಚಾರಕ್ಕೆ ತೊಡಕುಂಟಾಗಿದೆ.

ವಿಶ್ವವಾಣಿ
ಆರಾಮ
ಅನುದಿನವೂ ವಿರಾಮಕ್ಕೆ ಒಂದು ನೆಪ

ಬಿ ಪಾಸಿಟಿವ್

ತಾಳ್ಮೆ ಇರಲಿ ಬದುಕಿನಲಿ

ಬದುಕಿನ ಬಹುತೇಕ ಸಂದರ್ಭಗಳಲ್ಲಿ ಅವಸರದ ತೀರ್ಮಾನವನ್ನು ಕೈಗೊಂಡು ಬಿಡುತ್ತವೆ. ಪೂರ್ವಾಪರಗಳನ್ನು ಒಂದಷ್ಟು ಗಮನಕ್ಕೆ ತೆಗೆದುಕೊಳ್ಳದೇ, ಮುಂದೆ ಎದುರಿಸಬೇಕಾದ ನೋವು ಸಂಕಟಗಳ ಕುರಿತು ಯೋಚಿಸದೇ, ನಮ್ಮ ಹಿತೈಷಿಗಳ ಹಿತೋಪದೇಶಕ್ಕೆ ಒಂದಷ್ಟು ಕಿವಿಗೊಡದೇ, ಮಾಡುತ್ತಿರುವುದೆಲ್ಲವೂ ಸರಿಯಾಗಿಯೇ ಇದೆ ಎಂಬ ನಿರ್ಧಾರಕ್ಕೆ ಬಂದು ಬಿಟ್ಟಿರುತ್ತೇವೆ. ಇಂತಹ ಅವಸರದ ತೀರ್ಮಾನಗಳು ಖಂಡಿತವಾಗಿಯೂ ಸಂಕಟ-ನೋವು, ಅಪಮಾನಗಳನ್ನು ಅನುಭವಿಸುವಂತೆ ಮಾಡುತ್ತವೆ. ದುಷ್ಯಂತ ಮಹಾರಾಜ ಒಂದೊಮ್ಮೆ ಅನಿರೀಕ್ಷಿತವಾಗಿ ಕಣ್ವ ಮಹರ್ಷಿಗಳ ಆಶ್ರಮಕ್ಕೆ ಬಂದಾಗ ಶಂಕುತಲೆಯನ್ನು ನೋಡುತ್ತಾನೆ. ಅವಳ ಅಪರಿಮಿತ ಸೌಂದರ್ಯರಾಶಿಗೆ ಮನಸೋಲುತ್ತಾನೆ. ತನ್ನ ಮನೋಭಿಲಾಷೆಯನ್ನು ಶಕುಂತಲೆಯೆದುರು ಅರಹುತ್ತಾನೆ. ವಿವಾಹವಾಗಲು ವಿನಂತಿಸಿಕೊಳ್ಳುತ್ತಾನೆ. ಅವಳು ತಕ್ಷಣಕ್ಕೆ ಒಪ್ಪಿಕೊಂಡು ಬಿಡುತ್ತಾಳೆ. ಒಂದಷ್ಟು ಸಂಯಮನ್ನು ಕಳೆದುಕೊಳ್ಳುತ್ತಾಳೆ. ತನ್ನನ್ನು ಸಾಕಿ ಸಲುಹಿದ ಕಣ್ವ ಮಹರ್ಷಿಗಳು ಬರುವವರೆಗೂ ಕಾಯದೇ ಶಕುಂತಲೆ ಗಾಂಧರ್ವ ರೀತಿಯಿಂದ ದುಷ್ಯಂತ ಮಹಾರಾಜನನ್ನು ವರಿಸಿ ಬಿಡುತ್ತಾಳೆ. ಮದುವೆಯ ನೆನಪಿಗಾಗಿ ಕೈಬೆರಳಿಗೆ ಉಂಗುರವೊಂದನ್ನು ತೊಡಿಸಿ ಹಸ್ತಿನಾಪುರಕ್ಕೆ ಮರಳುತ್ತಾನೆ. ಶಕುಂತಲೆ ಒಂದಷ್ಟು ದಿನಗಳ ನಂತರ ಉಂಗುರವನ್ನು ಕಳೆದುಕೊಳ್ಳುತ್ತಾಳೆ. ಮುಂದೊಮ್ಮೆ ಹಸ್ತಿನಾವತಿಗೆ ದುಷ್ಯಂತ ಮಹಾರಾಜನ ಅರಮನೆಗೆ ಹೋದಾಗ ಅವನು ಇವಳನ್ನು ಮರತೇ ಬಿಟ್ಟಿರುತ್ತಾನೆ. ಪರಿಪರಿಯಾಗಿ ಶಕುಂತಲೆ ಬಿನ್ನವಿಸಿದರೂ ಅವನು ಅವಳನ್ನು ತಿರಸ್ಕರಿಸುತ್ತಾನೆ. ನಂತರ ಅವನು ಅವಳನ್ನು ಒಪ್ಪಿಕೊಂಡರೂ ತನ್ನ ಆತುರ ನಿಧಾರದಿಂದಾಗಿ ಶಕುಂತಲೆ ಅನುಭವಿಸುವ ಯಾತನೆ ನೋವು ಅಷ್ಟಿಷ್ಟಲ್ಲ ಎಂಬುದು ನಮಗೆ ತಿಳಿದ ಸಂಗತಿಯೇ ಆಗಿದೆ.

ಬದುಕಿನ ಪಯಣದಲ್ಲಿ ಸಂಯಮ, ತಾಳ್ಮೆ, ವಿವೇಚನೆ ಬಹಳಷ್ಟು ಮುಖ್ಯವಾಗುತ್ತದೆ. ಆತುರದ ನಿರ್ಧಾರದಿಂದ ಏರುಪೇರು ಆಗುವ ಸಂಭವ ಜಾಸ್ತಿ. ಅವಿವೇಕದ ನಡೆಗಳು ಆಪತ್ತನ್ನು ತಂದೊಡ್ಡುತ್ತವೆ. ಜಾರುವ ಹಾದಿಯಲ್ಲಿ ಜಾಣತನದಿಂದ ನಡೆಯುವುದು ನಮ್ಮ ನಡೆಯಾಗಬೇಕು. ಸಾಧ್ಯವಾದಷ್ಟು ಎಲ್ಲವನ್ನೂ ಹೌದು-ಅಲ್ಲವೆನ್ನುವ ತಕ್ಕಡಿಯಲ್ಲಿ ತಾಳ್ಮೆಯಿಂದ ತೂಗಿ ನೋಡುವ ವಿವೇಚನೆಯನ್ನು ನಮ್ಮದಾಗಿಸಿಕೊಳ್ಳಬೇಕು. ಸಾಧ್ಯವಾದಷ್ಟು ಎಲ್ಲವನ್ನೂ ಎಲ್ಲ ಆಯಾಮಗಳಿಂದ ಕೂಲಂಕುಷವಾಗಿ ಪರೀಕ್ಷಿಸಿ ನಿರ್ಧಾರಗಳನ್ನು ಕೈಗೊಳ್ಳಲು ಸಾಧ್ಯವಾದರೆ ಬದುಕು ಸುಂದರವಾಗುತ್ತದೆ.

• ಮಹಾದೇವ ಬಸರಕೋಡ

ಹೆಲ್ತ್ ಕಾರ್ನರ್

ಥಂಡಿ ವಾತಾವರಣಕ್ಕೆ ಮದ್ದು

ಎಲ್ಲೆಡೆ ಮಳೆಯಾಗುತ್ತಿದೆ. ಇದರಿಂದ ಉಂಟಾದ ತಂಪು ಮತ್ತು ಶೀತದ ವಾತಾವರಣದಲ್ಲಿ ನೆಗಡಿ, ಕೆಮ್ಮು ಸಾಮಾನ್ಯ. ಅದನ್ನು ತಡೆಯಲು ಮನೆಯಲ್ಲೇ ಮಾಡಬಹುದಾದ ಒಂದು ಮದ್ದು ಎಂದರೆ, ದೊಡ್ಡಪತ್ರೆ, ಶುಂಠಿ, ಬೆಳ್ಳುಳ್ಳಿ ಕಷಾಯ. ಶುಂಠಿಯನ್ನು ಮತ್ತು ಬೆಳ್ಳುಳ್ಳಿಯನ್ನು ಚೆನ್ನಾಗಿ ಜಜ್ಜಬೇಕು; ದೊಡ್ಡಪತ್ರೆ ಎಲೆಗಳನ್ನು ಕತ್ತರಿಸಿ ಇದರ ಜತೆ ಸೇರಿಸಿ, ಸ್ವಲ್ಪ ನೀರಿನಲ್ಲಿ ಹಾಕಿ ಕುದಿಸಬೇಕು; ಸಾವಯವ ಬೆಲ್ಲವನ್ನು ಸ್ವಲ್ಪ ಸೇರಿಸಬಹುದು. ಕುದಿದ ನಂತರ ದಿನಕ್ಕೆ ಮೂರು ಬಾರಿ ಎರಡೆರಡು ಚಮಚ ಸೇವಿಸಿದರೆ, ನೆಗಡಿಯಿಂದ ತುಸು ಉಪಶಮನ ದೊರಕುತ್ತದೆ. ಕಷಾಯವು ಇನ್ನಷ್ಟು ಸ್ಟ್ರಾಂಗ್ ಆಗಲು, ಮೆಣಸಿನ ಕಾಳಿನ ಪುಡಿ ಮತ್ತು ಅರಶಿನದ ಪುಡಿಯನ್ನು ಸೇರಿಸಬಹುದು. ಶುದ್ಧವಾದ, ಬೇರಿನಿಂದ ತಯಾರಿಸಿದ ಅರಶಿನದ ಪುಡಿಯನ್ನು ಆಯ್ಕೆ ಮಾಡಿಕೊಳ್ಳುವುದು ಮುಖ್ಯ. ಇದರಿಂದ ಕಲಬೆರಕೆ ಪುಡಿಯಿಂದ ದೂರವಿರಬಹುದು.

ನೀವೂ ಬರೆಯಬಹುದು

ನಮ್ಮ ವಿಳಾಸ:
ಪುರವಣಿ ವಿಭಾಗ, ನಂ.1687, ಮೊದಲ ಮಹಡಿ, ನಿಸರ್ಗ ಸೆರೆನಿಟಿ ಕಾಂಪ್ಲೆಕ್ಸ್, ರಾಘವೇಂದ್ರ ಸ್ವಾಮಿ ಮಠದ ಹತ್ತಿರ, ಬಿಇಎಂಎಲ್ ಬಡಾವಣೆ, ರಾಜರಾಜೇಶ್ವರಿ ನಗರ, ಬೆಂಗಳೂರು-560098
ಇ-ಮೇಲ್: vishwavanimagazine@gmail.com

ಮಕ್ಕಳು ಆಡುತ್ತಾಡುತ್ತಾ ಕಲಿಯುತ್ತಾರೆ, ಜೀವನಾನುಭವ ಪಡೆಯುತ್ತಾರೆ. ಈ ಕಲಿಕೆ, ಅನುಭವಗಳೇ ಅವರ ಜೀವನ ರೂಪಿಸುವ ರೂವಾರಿಗಳು. ಮಕ್ಕಳ ಒಳ್ಳೆಯ ಕಲಿಕೆಗೆ, ಸುಂದರ ಅನುಭವಗಳಿಗೆ ನಾವು ಕಾರಣರಾಗೋಣ, ಅವಕಾಶ ಕಲ್ಪಿಸೋಣ.

ಮಕ್ಕಳು ತುಂಟರಲ್ಲ ಪ್ರಯೋಗಶೀಲರು!

• ಶೀಲಾ ಅರಕಲಗೂಡು

ಮೂರು ವರ್ಷದ ಕಿಶೋರ ತುಂಟ ಎಂದೇ ಹೆಸರಾಗಿದ್ದ. ನಿಂತಲ್ಲಿ ನಿಲ್ಲುವುದಿಲ್ಲ, ಕುಳಿತಲ್ಲಿ ಸುಮ್ಮನಿರಲಾರ. ಅಸಾಧ್ಯ ಚೇಷ್ಟೆಯ ಹುಡುಗ. ಬಹುತೇಕ ಎಲ್ಲ ಮಕ್ಕಳ ಬಗ್ಗೆ ತಂದೆ-ತಾಯಿಯರು ಹೀಗೇ ಹೇಳುವುದಲ್ಲವೆ!

ಮಕ್ಕಳಿಗೆ ಕಣ್ಮುಂದೆ ಕಾಣುವ ಲೋಕವೆಲ್ಲಾ ಅತ್ಯದ್ಭುತವೇ. ಎಲ್ಲವೂ ಹೊಸತಾಗಿ, ಕುತೂಹಲಕಾರಿಯಾಗಿ ಕಾಣುವುದು ಸಹಜ. ಹಾಗಾಗಿ ಕಂಡದ್ದೆಲ್ಲವನ್ನು ಹಿಡಿಯುವ, ಮುಟ್ಟುವ, ತಿಳಿಯುವ ತವಕ ಅವರಿಗೆ. ವಸ್ತುಗಳ ಬಗ್ಗೆ ಪೂರ್ವ ಜ್ಞಾನವಿರದ ಮಕ್ಕಳು ಅಪಾಯದ ಅರಿವೂ ಇಲ್ಲದೆ ಮುನ್ನುಗ್ಗುವುದು ತುಂಟತನವಲ್ಲ, ಪ್ರಯೋಗಶೀಲತೆಯಲ್ಲವೇ? ಹಿರಿಯರಾದವರು ಮಕ್ಕಳನ್ನು ಸಾಧ್ಯವಿರುವೆಡೆಯೆಲ್ಲಾ ಪ್ರೋತ್ಸಾಹಿಸಬೇಕು. ಅಪಾಯವಿದ್ದಲ್ಲಿ ತಿಳಿ ಹೇಳಿ ರಕ್ಷಿಸಬೇಕು.

ಕಿಶೋರನ ಮುಂದೆ ಒಂದಷ್ಟು ಕವಡೆಗಳನ್ನು ಹಾಕಿ ಅವನಮ್ಮ ಆಡಿಸುತ್ತಿದ್ದಳು. ಮಗುವಿಗೆ ಕವಡೆ ಆಕರ್ಷಕವಾಗಿ ಕಂಡು ಬಂದು ಆಕಡೆ ಈ ಕಡೆ ತಿರುಗಿಸಿ ನೋಡುತ್ತಿದ್ದ. ಅಷ್ಟರಲ್ಲಿ ಅವನಮ್ಮ ಅವನಿಗಾಗಿ ಒಂದು ಲೋಟ ಹಾಲು ಕೊಟ್ಟಳು. ಅದೇನೆನ್ನಿಸಿತೋ ಮಗುವಿಗೆ, ಕೈಯಲ್ಲಿದ್ದ ಕವಡೆಯನ್ನು ಹಾಲಿಗೆ ಹಾಕಿ, 'ಅಮ್ಮ, ನಾನು ಕವಡೆಗೆ ಸ್ನಾನ ಮಾಡಿಸಿ ಕ್ಲೀನ್ ಮಾಡ್ತೇನಿಟಿ ಎಂದ. ಹಾಲಿನ ಲೋಟದೊಳಗೆ ಕೈ ಹಾಕಿ ಕವಡೆಯನ್ನು ಹೊರತೆಗೆದು ತೋರಿಸಿದಾಗ, ಕವಡೆ ಹೊಳೆಯದಿದ್ದರೂ ಅವನ ಕಣ್ಣುಗಳು ಏನೋ ಸಾಧಿಸಿದಂತೆ ಹೊಳೆಯುತ್ತಿದ್ದವು.

ಅಮ್ಮ ತನ್ನ ಕಾರ್ಯವನ್ನು ಮೆಚ್ಚುವಳೆಂದು ತಿಳಿದಿರಬೇಕು. ಆದರೆ, ಅವನಮ್ಮನಿಗೆ ಸಿಟ್ಟು ಬಂತು. 'ಕುಡಿಯೋಕೆ ಅಂತ ಕೊಟ್ಟ ಹಾಲನ್ನೆಲ್ಲ ಹಾಳು ಮಾಡಿದೆಯಲ್ಲೋ' ಎಂದು ಬೈದಳು. ಆರ್ಕಿಮಿಡೀಸನು ನೀರಿನ ತೊಟ್ಟಿಯಲ್ಲಿ ಬಿದ್ದೆದ್ದು, ಹೊಸ ಆವಿಷ್ಕಾರ ಮಾಡಿ ವಿಜ್ಞಾನಕ್ಕೆ ಕೊಡುಗೆ ನೀಡಿದ್ದನ್ನು ಮೆಚ್ಚುವ ನಾವು, ಪುಟ್ಟ ಮಗು ಮಾಡುವ ಕುತೂಹಲದ ಚಟುವಟಿಕೆಯನ್ನು ಮುರುಟಿ ಹಾಕುತ್ತೇವೆ. ಹೇಗಿದ್ದರೂ ಹಾಲು ಈಗ ಕುಡಿಯಲು ಯೋಗ್ಯವಲ್ಲವಾದುದರಿಂದ 'ಚೆನ್ನಾಗಿ ತೊಳೆದಿರುವೆ ಪುಟ್ಟ, ಆದರೆ, ನೀರಿನಲ್ಲಿ ತೊಳೆಯಬೇಕು' ಎಂದು ತಿಳಿಹೇಳಿದ್ದರೆ ಮಗುವಿಗೆ ಅರ್ಥವಾಗುತ್ತಿತ್ತು.

ಚಟುವಟಿಕೆಯಲ್ಲಿ ಹೊಂಗನಸು

ಅಂದು ಕಿಶೋರನ ಅಪ್ಪನ ಹುಟ್ಟುಹಬ್ಬ. ಬಂಧುಗಳ ಜೊತೆ ರೆಸ್ಟೋಎಂಟ್‌ನಲ್ಲಿ ಊಟಕ್ಕೆ ವ್ಯವಸ್ಥೆ ಮಾಡಿದ್ದರು. ನಾಲ್ಕಾರು ಟೇಬಲ್ಲುಗಳ ಮೇಲೆ ತಟ್ಟೆ, ಲೋಟ, ಚಮಚೆ ಇತ್ಯಾದಿಗಳನ್ನು ಅಣಿ ಮಾಡಿದ್ದರು. ಕಿಶೋರನ ಮುಂದೆ ಹೊಸದೊಂದು ಲೋಕ ತೆರೆದಂತಾಗಿತ್ತು. ಅವನಮ್ಮ ಅವನನ್ನು ಒಂದು ಟೇಬಲ್ ಹಿಂದೆ ಕುರ್ಚಿಯ ಮೇಲೆ ಕೂರಿಸಿ, ಬರುವವರನ್ನು ಸ್ವಾಗತಿಸುವ ಸಡಗರದಲ್ಲಿದ್ದಳು. ಇತ್ತ ಕಿಶೋರನಿಗೆ ಟೇಬಲ್ ಮೇಲೆ ಹಲವಾರು ಸಾಮಾನುಗಳನ್ನು ನೋಡಿ, ಈ ಹಿಂದೆ ನೋಡಿರಬಹುದಾದ ಅಂಗಡಿಯೊಂದು ನೆನಪಿಗೆ ಬಂದಿರಬೇಕು. 'ನಾನು ಎಲ್ಲ ಸಾಮಾನು ಜೋಡಿಸ್ತೀನಿ' ಎಂದು ಹೇಳುತ್ತಾ ಮೇಜಿನ ಮೇಲೆ ಎಲ್ಲರಿಗಾಗಿ ಇಟ್ಟಿದ್ದ ತಟ್ಟೆಗಳನ್ನು ಒಟ್ಟು ಮಾಡಿದ. ಅಷ್ಟರಲ್ಲಿ ಅಲ್ಲಿಗೆ ಬಂದ ಬಂಧುವನ್ನು ಗಿರಾಕಿಯಂತೆ ಭಾವಿಸಿ, 'ನಿಮಗೆ ಯಾವ ತಟ್ಟೆ ಬೇಕು?' ಎಂದು ಕೇಳತೊಡಗಿದ. ಕಲ್ಪನಾ ಲೋಕದಲ್ಲಿ ಅವನು ನಿಜಕ್ಕೂ ಒಬ್ಬ ವ್ಯಾಪಾರಿಯೇ ಆಗಿ ಹೋಗಿದ್ದ.

ಮಕ್ಕಳು ತಮ್ಮದೇ ಆದ ಲೋಕದಲ್ಲಿದ್ದು ಕೈಗೆ ಸಿಕ್ಕ ವಸ್ತುಗಳೊಂದಿಗೆ ವ್ಯವಹರಿಸುತ್ತಿರುತ್ತಾರೆ. ಹಾಗಾಗಿ ಅವರ ಮನಸ್ಸು ಮುದುಡದಂತೆ ಬೇರೆಡೆ ಅವರ ಮನಸ್ಸು ಹೊರಳುವಂತೆ ಮಾಡಿ ನಿಧಾನವಾಗಿ ಅರಿವು ಮೂಡಿಸಬೇಕು. ಬೀದಿಯ ಕಲ್ಲುಗಳು, ಕಸ ಕಡ್ಡಿಗಳು, ಹರಿದು ಬಿದ್ದ ಪೇಪರ್ ಚೂರು ಎಲ್ಲವೂ ಅವರಿಗೆ ಕುತೂಹಲ ಹುಟ್ಟಿಸುವ ವಸ್ತುಗಳೇ. ನಾವು ದೊಡ್ಡವರೆನಿಸಿಕೊಂಡವರು ವಸ್ತುಗಳನ್ನು ನೋಡುವ ಬಗೆಯೇ ಬೇರೆ, ಮಕ್ಕಳು ನೋಡುವ ಬಗೆಯೇ ಬೇರೆ. ಅವರ ಆಲೋಚನೆಗಳನ್ನರಿತು ಮಾರ್ಗದರ್ಶನ ಮಾಡಲು ತುಂಬಾ ತಾಳ್ಮೆ, ಪ್ರೀತಿ ಇರಬೇಕು. ಹಾಗೆ ತಾಳ್ಮೆ, ಪ್ರೀತಿಯಿಂದ ಬೆಳೆಸಿದ ಮಕ್ಕಳು ಸಾಮಾನ್ಯವಾಗಿ ಸಮಾಧಾನವಾಗಿ ಬೆಳೆಯುತ್ತಾರೆ. ಯಾವುದಕ್ಕೂ ಅವಕಾಶ ಕೊಡದಿದ್ದಾಗ, ಹಟಮಾರಿಗಳಾಗುವ ಸಾಧ್ಯತೆ ಹೆಚ್ಚು.

ಕಥೆಯೆಂಬ ಸುಂದರ ಲೋಕ

ಕಿಶೋರನಿಗೆ ಕಥೆ ಕೇಳುವುದೆಂದರೆ ತುಂಬಾ ಇಷ್ಟ. ಸಾಮಾನ್ಯವಾಗಿ ಮಕ್ಕಳು ಕಥೆ ಕೇಳಲು ಬಯಸುತ್ತಾರೆ. ಅದು ಅವರ ಆಲೋಚನಾ ಶಕ್ತಿಯನ್ನು ಬೆಳೆಸುತ್ತದೆ. ಪ್ರಪಂಚದ ಅರಿವನ್ನು ಹೆಚ್ಚಿಸುತ್ತದೆ. ಕಥೆಗಳ ಮೂಲಕ ಮೌಲ್ಯಗಳ ಬೀಜಗಳನ್ನು ಬಿತ್ತುವುದು ಸುಲಭ.

ತುಂಬಾ ತುಂಟನೆನಿಸಿಕೊಂಡಿದ್ದ ಕಿಶೋರ, ಅವನಜ್ಜಿ ಸಚಿತ್ರ ರಾಮಾಯಣದ ಪುಸ್ತಕ ಕೈಯಲ್ಲಿ ಹಿಡಿದ ಕೂಡಲೆ ಓಡಿಬಂದು ಅಜ್ಜಿಯ ತೊಡೆಯನ್ನೇರಿ ಚಿತ್ರಗಳನ್ನು ನೋಡುತ್ತಾ ಕಥೆ ಕೇಳಲು ತಯಾರಾಗುತ್ತಿದ್ದ. ಕಥೆ ಕೇಳುತ್ತಾ ಕೇಳುತ್ತಾ ಬೇಡವೆಂದು ಆಚೆ ತಳ್ಳಿದ್ದ ತಿಂಡಿಯನ್ನು ಸಂಪೂರ್ಣವಾಗಿ ತಿಂದು ಮುಗಿಸಿರುತ್ತಿದ್ದ. ಯಾವ ಮಗುವನ್ನು ತುಂಟನೆನ್ನುತ್ತಿದ್ದರೋ ಅದೇ ಮಗು ತೊಡೆಯ ಮೇಲೆ ಕುಳಿತು ತಲ್ಲೀನತೆಯಿಂದ ಕಥೆ ಆಲಿಸುವುದನ್ನು ಗಮನಿಸಿದಾಗ, ಅವನೇನಾ ಇವನು? ಎಂದು ಆಶ್ಚರ್ಯವಾಗುವುದು. ತಂದೆಯ ಬೆಲ್ಟನ್ನು ಸೊಂಟಕ್ಕೆ ಕಟ್ಟಿಕೊಂಡು, ಹಿಂಭಾಗದಲ್ಲಿ ಬಾಲದಂತೆ ಬಿಟ್ಟುಕೊಂಡು ಹನುಮಂತನಂತೆ ಭಾವಿಸಿ ಆಡುವುದನ್ನು ನೋಡಲು ಬಲು ಸೊಗಸು.

ಮಕ್ಕಳು ಆಡುತ್ತಾಡುತ್ತಾ ಕಲಿಯುತ್ತಾರೆ, ಜೀವನಾನುಭವ ಪಡೆಯುತ್ತಾರೆ. ಈ ಕಲಿಕೆ, ಅನುಭವಗಳೇ ಅವರ ಜೀವನ ರೂಪಿಸುವ ರೂವಾರಿಗಳು. ಮಕ್ಕಳ ಒಳ್ಳೆಯ ಕಲಿಕೆಗೆ, ಸುಂದರ ಅನುಭವಗಳಿಗೆ ನಾವು ಕಾರಣರಾಗೋಣ, ಅವಕಾಶ ಕಲ್ಪಿಸೋಣ.

ಹಿಮಾಚಲ ಪ್ರದೇಶದಲ್ಲಿರುವ ಅಟಲ್ ಸುರಂಗವು ಒಂದು ಇಂಜಿನಿಯರಿಂಗ್ ಅದ್ಭುತ! ಇದರಲ್ಲಿ ಪ್ರಯಾಣ ಮಾಡುವುದೇ ಒಂದು ವಿಶೇಷ ಅನುಭವ.

ಹಿಮದ ನಡುವೆ ಸುರಂಗ!

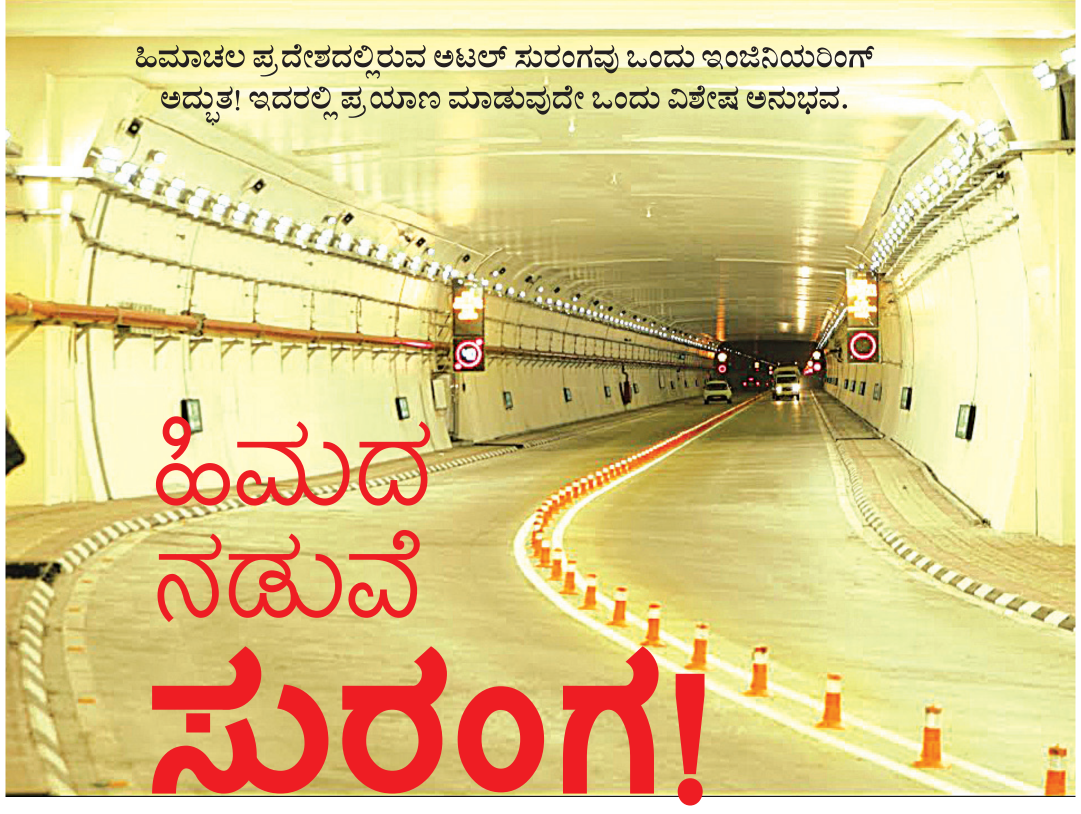

• ವೀಣಾ ಭಟ್

ಹಿಮಾಲಯದ ಗರ್ಭದಲ್ಲಿರುವ ಅಟಲ್ ಟನೆಲ್‌ನಲ್ಲಿ ಪಯಣಿಸುವ ಸದವಕಾಶವೊಂದು ನನಗೆ ಒದಗಿ ಬಂತು. ಇದು ವಿಶ್ವದಲ್ಲೇ ಅತಿ ಎತ್ತರದಲ್ಲಿರುವ ಏಕ-ಕೊಳವೆ ಸುರಂಗವಾಗಿದೆ. ಇದು 10,000 ಅಡಿಗಿಂತ ಎತ್ತರದಲ್ಲಿ ಹಿಮಾಚಲ ಪ್ರದೇಶದ ರೋತಾಂಗ್ ಪರ್ವತ ಪ್ರದೇಶದಲ್ಲಿದೆ. ಇದು ಅಟಲ್ ಅವರ ಕನಸಿನ ಕೂಸು. 9.02 ಕಿಮೀ ಉದ್ದ ಮತ್ತು 10 ಮೀಟರು ಅಗಲವಿದೆ ಎರಡು ಲೇನ್‌ಗಳಿವೆ. ಇದರೊಳಗೆ ವೇಗದ ಮಿತಿ 40-60 ಕಿ.ಮೀ. ಈ ಸುರಂಗ ನಿರ್ಮಾಣ ಹಂತದಲ್ಲಿ ಹಲವಾರು ಅಡೆತಡೆಗಳನ್ನು ಎದುರಿಸಿದೆ. ಇದು ಹಿಮಾಚಲ ಪ್ರದೇಶದ ರಾಷ್ಟ್ರೀಯ ಹೆದ್ದಾರಿ 3 ರಲ್ಲಿ ಹಿಮಾಲಯದ ಪೂರ್ವ ಪೀರ್ ಪಂಜಾಲ್ ಶ್ರೇಣಿಯಲ್ಲಿ ರೋತಾಂಗ್ ಪಾಸ್ ಕೆಳಭಾಗದಲ್ಲಿ ನಿರ್ಮಿಸಲಾದ ಹೆದ್ದಾರಿ ಸುರಂಗವಾಗಿದೆ. ಸುರಂಗವು ಲೇಹ್‌ಗೆ ಹೋಗುವ ಮಾರ್ಗದಲ್ಲಿ ಮನಾಲಿ ಮತ್ತು ಕೀಲಾಂಗ್ ನಡುವಿನ ಪ್ರಯಾಣದ ಸಮಯವನ್ನು ಮತ್ತು ಒಟ್ಟಾರೆ ದೂರವನ್ನು ಕಡಿಮೆ ಮಾಡುತ್ತದೆ. ಈ ಹಿಂದಿನ ಮಾರ್ಗವು 116 ಕಿಮೀ ಉದ್ದವಿತ್ತು; ಸುರಂಗದ ಮೂಲಕ ಸಾಗಿದರೆ 71 ಕಿ.ಮೀ. ಮಾತ್ರ. 2 ಗಂಟೆಗಳಲ್ಲಿ ಕ್ರಮಿಸಬಹುದು, ಹಿಂದಿನ ಮಾರ್ಗಕ್ಕೆ ಹೋಲಿಸಿದರೆ ಸುಮಾರು 3 ರಿಂದ 4 ಗಂಟೆಗಳವರೆಗೆ ಕಡಿಮೆಯಾಗುತ್ತದೆ.

ಚಳಿಗಾಲದಲ್ಲಿ ಭಾರೀ ಹಿಮಪಾತದ ಸಮಯದಲ್ಲಿ ಉತ್ಖನನವನ್ನು ನಡೆಸುವುದು ಅತ್ಯಂತ ಸವಾಲಿನ ಕೆಲಸ. ಸುರಂಗ ಮಾರ್ಗಕ್ಕಾಗಿ ಉತ್ಖನನವನ್ನು ಎರಡೂ ತುದಿಗಳಿಂದ ಮಾಡಲಾಯಿತು. ಚಳಿಗಾಲದಲ್ಲಿ ರೋತಾಂಗ್ ಪಾಸ್ ಮುಚ್ಚುವುದರಿಂದ, ಚಳಿಗಾಲದಲ್ಲಿ ಉತ್ತರದ ಸುರಂಗದ ಬಾಗಿಲನ್ನು ಪ್ರವೇಶಿಸಲಾಗುವುದಿಲ್ಲ ಮತ್ತು ಚಳಿಗಾಲದಲ್ಲಿ ದಕ್ಷಿಣದ ಕಡೆಯಿಂದ ಮಾತ್ರ ಉತ್ಖನನವನ್ನು ಮಾಡಲಾಗುತ್ತಿತ್ತು.

ಸುರಂಗದ ಪ್ರತಿ ಬದಿಯಲ್ಲಿರುವ ಎರಡು ಹೆವಿ ಡ್ಯೂಟಿ ಫ್ಯಾನ್‌ಗಳ ಮೂಲಕ ತಾಜಾ ಗಾಳಿಯನ್ನು ಸುರಂಗದೊಳಕ್ಕೆ ಹರಿಸಲಾಗುತ್ತದೆ. ಡೈರೆಕ್ಟರ್ ಜನರಲ್ ಬಾರ್ಡರ್ ರೋಡ್ಸ್, ರಕ್ಷಣಾ ಸಚಿವಾಲಯದ ಅಧಿಕಾರಿಗಳು ಮತ್ತು ಹಿಮಾಚಲ ಮುಖ್ಯಮಂತ್ರಿ ಜೈ ರಾಮ್ ಠಾಕೂರ್ ಅವರು ಆಗಾಗ್ಗೆ ಭೇಟಿ ನೀಡಿದ ನಂತರ, 31 ಆಗಸ್ಟ್ 2020 ಎಂದು ಸುರಂಗದಲ್ಲಿ ಉಳಿದ ಕಾಮಗಾರಿಗಳನ್ನು ಪೂರ್ಣಗೊಳಿಸಲು ಗಡುವು

ನಿಗದಿಪಡಿಸಲಾಯಿತು. ನಂತರ ಪೂರ್ಣಗೊಂಡ ಅಟಲ್ ಸುರಂಗವನ್ನು ಪ್ರಧಾನ ಮಂತ್ರಿ, ನರೇಂದ್ರ, ಮೋದಿಯವರು 3 ಅಕ್ಟೋಬರ್ 2020 ರಂದು ಉದ್ಘಾಟಿಸಿದರು.

ಇದು ಪ್ರವಾಸೋದ್ಯಮಕ್ಕೆ ಪೂರಕವಾಗಿದೆ. ಜನಸಾಮಾನ್ಯರ ನಿತ್ಯ ಜೀವನವನ್ನು ಸುಲಭಗೊಳಿಸಿದೆ. ಸುರಂಗವನ್ನು ದಾಟಿ ಹೊರ ಬಂದಂತೆ ಅಲ್ಲಿ ಹರಿಯುವ ಚಂದ್ರಾ ನದಿ ಮತ್ತು ಹಿಮಚ್ಛಾದಿತ ಪರ್ವತಗಳ ದೃಶ್ಯ ಮಂತ್ರಮುಗ್ಧಗೊಳಿಸುತ್ತದೆ. ಅಟಲ್ ಟನೆಲ್ ಮತ್ತು ಸುತ್ತಮುತ್ತಲ ಪ್ರದೇಶಗಳು ಯಾವಾಗಲೂ ಪ್ರವಾಸಿಗರಿಂದ ತುಂಬಿರುತ್ತದೆ. ಇದು ಭಾರತದ ಹೆಮ್ಮೆ ಮತ್ತು ಹಲವಾರು ಜನರ ಪರಿಶ್ರಮದ ಫಲ.

ಬದುಕಿನಲ್ಲಿ ಸಿಹಿ ಕಹಿ

'ಭವಿಷ್ಯವನ್ನು ನೀವು ಬದಲಾಯಿಸಲಾಗದು. ಆದರೆ ನಿಮ್ಮ ಅಭ್ಯಾಸಗಳನ್ನು ನೀವು ಬದಲಾಯಿಸಿಕೊಳ್ಳಬಹುದು. ಬದಲಾದ ಅಭ್ಯಾಸಗಳು ಖಂಡಿತವಾಗಿ ಭವಿಷ್ಯವನ್ನು ಬದಲಿಸಬಲ್ಲವು' - ಕಲಾಂ.

• ಲಕ್ಷ್ಮೀಕಾಂತ್ ಎಲ್. ವಿ.

ಇತ್ತೀಚಿಗೆ ನಮ್ಮ ಒತ್ತಡದ ಬದುಕಿನಲ್ಲಿ ಎಲ್ಲವೂ ಯಾಂತ್ರಿಕವಾಗಿಬಿಟ್ಟಿದೆ. ಎಲ್ಲಾ ಬೆರಳ ತುದಿಯಲ್ಲಿಯೇ ಮುಗಿಯಬೇಕೆಂಬ ಆತುರದಲ್ಲಿ ಆಧ್ಯಾತ್ಮಿಕತೆ, ಆತ್ಮೀಯತೆಗಳನ್ನೆಲ್ಲಾ ಮರೆತು ಬದುಕನ್ನು ಸಾಗಿಸುತ್ತಿದ್ದೇವೆ. ಇರುವ ಮೂರು ದಿನವೂ ಕೂಡ ಬದುಕಲ್ಲಿ ಬರುವ ಕಷ್ಟ ಕಾರ್ಪಣ್ಯಗಳಿಗೆ ಹೆದರುತ್ತಾ ದುಡುಕಿನ ನಿರ್ಧಾರಗಳನ್ನು ತೆಗೆದುಕೊಳ್ಳುವ ನಿಟ್ಟಿನಲ್ಲಿ ನಡೆದಿದ್ದೇವೆ. ಸಹನೆ, ತಾಳ್ಮೆ, ಸೌಮ್ಯ ಸ್ವಭಾವ ಎಲ್ಲರಲ್ಲೂ ಮರೆಯಾಗಿ ಸಣ್ಣ ಸಣ್ಣ ವಿಷಯಕ್ಕೂ ಕೋಪಗೊಳ್ಳುವುದೇ ಹೆಚ್ಚಾಗಿದೆ. ತಾಳ್ಮೆ ಹೇಳಿಕೊಟ್ಟು ಬರುವಂತಹದ್ದಲ್ಲ. ಅದನ್ನು ನಮ್ಮಲ್ಲಿ ನಾವೇ ಅಳವಡಿಸಿಕೊಳ್ಳಬೇಕು. ಅದಕ್ಕೆ ಧ್ಯಾನ, ತಪಸ್ಸು, ಯೋಗ ಪೂರಕವೆನಿಸಲಿವೆ. ಈ ಸಂದರ್ಭದಲ್ಲಿ ಬದುಕಿನ ನಿಜವಾದ ಸಾರ ತಿಳಿದಾಗ ಮಾತ್ರ ಬದುಕು ಯಶಸ್ವಿಯೆನಿಸುತ್ತದೆ.

ಬದುಕು ಜಟಕಾಬಂಡಿ, ವಿಧಿಯದರ ಸಾಹೇಬ
ಕುದುರೆ ನೀನ್, ಅವನು ಪೇಳ್ದಂತೆ ಪಯಣಿಗರು
ಮದುವೆಗೋ ಮಸಣಕೋ ಹೋಗೆಂದ ಕಡೆಗೋಡು
ಪದ ಕುಸಿಯೆ ನೆಲವಿಹುದು - ಮಂಕುತಿಮ್ಮ

ಡಿ.ವಿ.ಜಿ ಯವರು ತಮ್ಮ ಈ ಕಗ್ಗದಲ್ಲಿ ಬದುಕಿನ ಸಾರವನ್ನೇ ತಿಳಿಸಿದ್ದಾರೆ. ಬುದ್ಧಿ ತುಂಬಿದ ಮನಸ್ಸಿನ ದೇಹಾತ್ಮ ಸಂಗಮದಿಂದ ಆದ ನಮ್ಮ ಅಸ್ಥಿತ್ವಕ್ಕೆ, ಹುಟ್ಟಿದಾಗಿನಿಂದ ಸಾಯುವ ತನಕ ಬದುಕಿನ ಓಟ ನಿರಂತರವಾಗಿರುತ್ತದೆ. ಆದರೆ ಈ ಓಟದ ಗುರಿ ಮತ್ತು ದಿಕ್ಕನ್ನು ನಿರ್ಧರಿಸುವವನು ಮಾತ್ರ ಆ ಪರಮಾತ್ಮ. ನಾವು ಹೋಗುವ ಸ್ಥಳವನ್ನು ಸೂಚಿಸುವವನೂ ಸಹ ಆ ಪರಮಾತ್ಮನೇ. ಹಾಗಾಗಿ ಅವನು ಎಲ್ಲಿಗೆ ಹೋಗೆಂದರೆ ಅಲ್ಲಿಗೆ ಹೋಗುವುದಷ್ಟೇ ನಮ್ಮ ಕರ್ತವ್ಯ. ಬೇರೆ ದಾರಿಯೂ ಇಲ್ಲ. ಈ ರೀತಿಯಾಗಿ ಬದುಕಿನಲ್ಲಿ ಓಡಿ ಓಡಿ, ನಡೆದು ನಡೆದು ಸುಸ್ತಾದಾಗ, ಮುಂದೆ ನಡೆಯಲಾಗದೆ ಕಾಲು ಕುಸಿದಾಗ, ಬದುಕಿನ ಓಟ ಅಂತ್ಯಗೊಂಡಾಗ, ನಮಗೆ ಆಸರೆಯಾಗಿ ನೆಲವು ಇರುತ್ತದೆ ಎಂದರೆ ಬದುಕಿನ ಓಟ ನಿಂತಾಗ ನಮ್ಮನ್ನು ಹೂಳಲು ಆರಡಿ ಮೂರಡಿ ನೆಲವೋ ಅಥವಾ ದಹನ ಕ್ರಿಯೆಗೆ ಒಂದಿಷ್ಟು ಸ್ಥಳವೋ ಇದ್ದೇ ಇರುತ್ತದೆ ಎನ್ನುತ್ತಾರೆ.

ಈ ನಡುವೆ ನಮ್ಮ ಬದುಕನ್ನು ನಿರೀಕ್ಷೆಗಳ ಬೆಟ್ಟ ಕಟ್ಟುತ್ತಾ ಸಾಗುವ ಬದಲು ಬಂದಂತೆ ಸ್ವೀಕರಿಸಬೇಕು. ಆಗಷ್ಟೇ ನೆಮ್ಮದಿಯ ಬದುಕು ನಮ್ಮದಾದೀತು! ಆಸೆಗಳ ಮೂಟೆ ಹೊತ್ತುಕೊಂಡು ಬದುಕನ್ನು ಎಳೆಯುತ್ತಾ ಸಾಗುವ ಬದಲು ಸಿಕ್ಕಷ್ಟೇ ಬದುಕು ನಮ್ಮದೆಂದು ಹೊರಟರೆ ನೆಮ್ಮದಿಯ ಬದುಕು ನಮ್ಮದಾದೀತು. ಮೂರು ದಿನದ ಬದುಕಲ್ಲಿ ನಾನು ನನ್ನದೆಂಬ ಅಹಂ ಬಿಟ್ಟು ಎಲ್ಲರೂ ನಮ್ಮವರೆಂಬ ಮನೋಭಾವದಿಂದ ಬದುಕುವ ಕಲೆ ನಮ್ಮದಾಗಬೇಕು. ಆಗ ಮಾತ್ರ ಜೀವನ ಸಂತೋಷ ನಮ್ಮದಾಗುತ್ತದೆ. ಬದುಕಿನ ಸಂಗಮದಲ್ಲಿ ಒಳ್ಳೆಯದೋ ಕೆಟ್ಟದ್ದೋ ಏನೇ ಆಗಲಿ, ಒಟ್ಟಾರೆ ನಮ್ಮ ಜೀವನದ ಗತಿ ಮಾತ್ರ ಆ ಪರಮಾತ್ಮನ ಆಣತಿಯಂತೆ ನಡೆಯುತ್ತದೆ. ಇದೇ ಬದುಕಿನ ತತ್ವ. ಇದ್ದನ್ನರಿತು, ಪುರಂದರ ದಾಸರು 'ನಾನು ಎಂಬುದ ಬಿಟ್ಟು ಜ್ಞಾನಿಗಳೊಳಗೂಡಿ ಏನೆಲ್ಲಕೆ ದೇವ ಪ್ರೇರಣೆಯೆಂದು' ಎಂದರು. ಅಹಂಕಾರವನ್ನು ತೊರೆದು, ತಾಳ್ಮೆಯಿಂದ ಎಲ್ಲವನ್ನೂ ಅನುಭವಿಸುತ್ತಾ, ಬದುಕಿನ ಹಾದಿಯಲ್ಲಿ ಸಿಕ್ಕದ್ದನ್ನು ಆ ಪರಮಾತ್ಮನ ಪ್ರಸಾದವೆಂದು ಬಗೆದು ತೃಪ್ತಿಯಿಂದ ಬಾಳಿದರೆ ಕಷ್ಟವಾಗಲಿ ಸುಖವಾಗಲಿ ನೆಮ್ಮದಿಯಿಂದ ಇರುವ ಶಾಂತ ಜೀವನ ನಮ್ಮದಾಗುತ್ತದೆ.

ಬದುಕಿನಲ್ಲಿ ನೋವು, ನಲಿವು ಎಲ್ಲವೂ ಸಿಹಿ ಕಹಿಯಂತೆ. ಕೇವಲ ಸಿಹಿಯೇ ಬೇಕೆಂದು ಹೊರಟರೆ ಕಹಿಯ ಅನುಭವವನ್ನು

ತಡೆಯಲಾಗುವುದಿಲ್ಲ. ಸದಾ ಸುಖದಲ್ಲೇ ಬದುಕುವ ವ್ಯಕ್ತಿಗೆ ಕಷ್ಟದ ಅನುಭವವಾದಾಗ ಅನಿರೀಕ್ಷಿತ ನಿರ್ಧಾರಗಳನ್ನು ತೆಗೆದುಕೊಳ್ಳುತ್ತಾನೆ. ಇದಕ್ಕೆ ಕಾರಣ ಕಷ್ಟವನ್ನು ಸಹಿಸುವ ಶಕ್ತಿ ಅವನಲ್ಲಿ ಇರುವುದಿಲ್ಲ. ಹಾಗಾಗಿ ಕಷ್ಟ ಸುಖ ಎರಡನ್ನೂ ಸಮಾನವಾಗಿ ಸ್ವೀಕರಿಸುವ ಮನೋಸ್ಥಿತಿ ನಮ್ಮದಾದರೆ ಸುಂದರ ಬದುಕು ನಮ್ಮದಾಗುತ್ತದೆ. ಕೆಲವರಿಗೆ ಸೋಲು ಎಂಬುದು ಬೆನ್ನ ಹಿಂದೆ ಬಿದ್ದ ಬೇತಾಳದಂತೆ. ಜೀವನವೇ ಬೇಸತ್ತು ಜಿಗುಪ್ಸೆ ಬಂದ ಹಾಗೆ ಇರುತ್ತಾರೆ. ಆ ಕ್ಷಣವೇ ಏನೇನೋ ನಿರ್ಧಾರ ಮಾಡಿ ಬದುಕಿಗೆ ವಿರಾಮ ಇಡಲು ಮುಂದಾಗುತ್ತಾರೆ. ಜೀವನದಲ್ಲಿ ಬರುವ ಕಷ್ಟ ಸುಖಗಳು ಸ್ವಿಚ್ ಮತ್ತು ಫ್ಯಾನ್ ಇದ್ದಂತೆ. ಸ್ವಿಚ್ ಹಾಕಿದ ಮರುಕ್ಷಣವೇ ಫ್ಯಾನ್ ತಿರುಗಲಾರಂಭಿಸುತ್ತದೆ; ಆದರೆ ಸ್ವಿಚ್ ಆಫ್ ಮಾಡಿದ ತಕ್ಷಣ ಫ್ಯಾನ್ ನಿಲ್ಲುವುದಿಲ್ಲ. ಹಾಗಂತ ನಿಲ್ಲುವುದೇ ಇಲ್ಲ ಅಂತಲ್ಲ. ಅದೇ ರೀತಿ ಕಷ್ಟಗಳೂ ಕೂಡ. ಬರುವಾಗ ತಾ ಮುಂದು ನಾ ಮುಂದೆಂದು ಬರಲಾರಂಭಿಸುತ್ತವೆ. ದೂರವಾಗಲು ಮಾತ್ರ ಸಮಯ ತೆಗೆದುಕೊಳ್ಳುತ್ತವೆ. ಕೊನೆಯಲ್ಲಿ ಕಷ್ಟಗಳೆಲ್ಲಾ ದೂರಾಗಿ ಸುಖದ ಜೀವನ ಸಿಗುತ್ತದೆ. ಇಲ್ಲಿ ತಾಳ್ಮೆ ಬಹಳ ಮುಖ್ಯ.

ಅಬ್ದುಲ್ ಕಲಾಂ ಅವರು ಒಂದು ಮಾತನ್ನು ಹೇಳಿದ್ದಾರೆ: 'ಭವಿಷ್ಯವನ್ನು ನೀವು ಬದಲಾಯಿಸಲಾಗದು. ಆದರೆ ನಿಮ್ಮ ಅಭ್ಯಾಸಗಳನ್ನು ನೀವು ಬದಲಾಯಿಸಿಕೊಳ್ಳಬಹುದು. ಬದಲಾದ ಅಭ್ಯಾಸಗಳು ಖಂಡಿತವಾಗಿ ಭವಿಷ್ಯವನ್ನು ಬದಲಿಸಬಲ್ಲವು' ಬದುಕಿನ ಸಾಗರದಲ್ಲಿ ಸಮಸ್ಯೆಗಳು, ಸವಾಲುಗಳು ಅಲೆಗಳಂತೆ ಒಂದರ ಅನಂತರ ಇನ್ನೊಂದು ಬರುತ್ತಲೇ ಇರುತ್ತವೆ; ಅವುಗಳನ್ನೆಲ್ಲ ತಾಳ್ಮೆಯಿಂದ ಎದುರಿಸಿ ಮುಂದೆ ಸಾಗಿದರೆ ಮಾತ್ರ ನಿಜದ ಬದುಕಿನ ದರ್ಶನವಾಗುತ್ತದೆ ಹಾಗೂ ವಾಸ್ತವ ಬದುಕಿನ ಶಾಂತಸಾಗರ ನಮ್ಮದಾಗುತ್ತದೆ.